

No.613

2020.Dec.

12

Kamigori town
Public Relations

広報かみごおり

さわやかに歴史と未来
の出逢うまち

KAMIGORI



PHOTO SNAP **まちの話題**

各地域で行われたイベントやまちの話題をお届けします。
また、町ホームページにはイベント・行事の情報を公開しています!



11/10 TUE **山高スマイル
エコロコ自然体験**

高田幼稚園と山野里幼稚園の園児22人が、人と自然の博物館の「エコロコ自然体験」に参加しました。高田幼稚園の園庭や周辺で虫をたくさん捕まえ、デジタルマイクロスコープを使って観察しました。画面に映った大きな虫に子ども達はびっくり。足の数をかぞえたり、模様を見たりしながら学びました。



11/12 THU **シーダム(株)
抗菌加工のマスクを寄贈**

シーダム(株)からマスク2,000枚の寄贈を受けました。このマスクは同社が所属するクラボウグループの「倉敷繊維加工(株)」が新たに生産したもので、抗菌加工された不織布で作られています。マスクは、感染症拡大防止対策として行事や催し物で活用される予定です。

広報 2020年12月号
かみごおり

Contents

目次

まちの話題 2P

トピックス

 感染症予防のために 3P

 マイナンバーカード 4~5P

健康 6~8P

税金 8~10P

お知らせ 11~15P

スポーツニュース 15P

エイトちゃんの情報ステーション ...16~17P

相談窓口・新着図書 18P

えんしんネット番組表 18P

おくやみ 19P

裏表紙 米リンピックグランプリ米20P
 年末年始休日当番医
 施設の年末年始休館日

表紙

新型コロナウイルスの克服を願って
場所:生涯学習支援センター

上郡町文化協会の水墨画教室で講師を務める みのひろき 身野宏樹さんが、縦1.9メートル、横3.5メートルの大判和紙に、生き生きとした松竹梅の水墨画を描きました。今回の画は、墨に色を混ぜた「墨彩画」と呼ばれるものです。

新型コロナウイルス感染症に負けないよう、そして、文化や芸術が発展していくようにと、願いが込められています。作品は生涯学習支援センターで3月31日(水)まで展示しています。



身野 宏樹さん

感染症予防のために、生活習慣を見直そう

気温が下がり空気が乾燥する冬は、ウイルスが空気中に飛び散り、活動しやすい季節です。乾燥した空気を吸うことで口の中の粘膜も乾燥し、ウイルスが侵入しやすくなります。新型コロナウイルスをはじめ、さまざまな感染症の予防のために、もう一度生活習慣を見直しましょう。

湿度・換気



室内で注意することは、湿度と換気です。新型コロナウイルスやインフルエンザウイルスだけでなく、ノロウイルスによる感染性胃腸炎で嘔吐した場合も、空気中にウイルスがまき散らされるため、換気が重要です。

咳エチケット



咳やくしゃみをしたときのしづきには、ウイルスが含まれています。マスクを着け、ウイルスが周囲に飛び散らないよう配慮しましょう。また、咳やくしゃみをするときは口と鼻を、ティッシュや服の袖などで覆いましょう。

うがい



うがいは日本独特の感染予防の生活習慣です。うがいをしない場合に比べて40%も感染症の発症率を下げることができます。

休養



睡眠を充分にとりましょう。免疫力は疲労回復や、睡眠によって保たれます。また、「笑い」もストレスを和らげ、免疫の効果を高めることができます。

手洗い



手洗いは、感染症予防の基本中の基本。流水と石鹸による手洗いをこまめにしましょう。机、水道栓、ドアノブ、エレベーターボタン、吊革などに付いたウイルスが、手を介して口、目、鼻などの粘膜から体内に入り感染します。

バランスの良い食事



タンパク質(免疫で主役の白血球細胞や抗体のもと)、緑黄色野菜、淡色野菜、果物、発酵食品、主食の炭水化物をバランス良く摂取することが免疫力を高めます。

口腔ケア



歯磨きなどで口の中を清潔に保ちましょう。

3密を避けましょう

集団感染を防止するために、換気の悪い密閉空間、大人数が集まる密集場所、間近で会話や発声する密接した場面を避けましょう。

問 保健センター ☎52-2188

持ち歩いても大丈夫！ マイナンバーカード

平成28年から交付がはじまったマイナンバーカード。まだ持っていない人やすでに持っているけど持ち歩くことが不安な人は、マイナンバーカードのことをおさらいしましょう。

1

いろんな個人情報が
まとめて管理されるの？

マイナンバー制度は皆さんの情報を1カ所に集めて管理する仕組みではないので情報が次々に漏れることはありません。

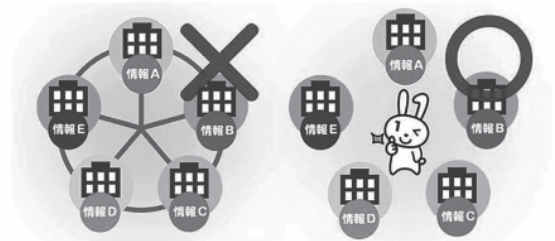

手続きを受け付ける職員も、その手続きに必要な情報にだけアクセスすることが許されています。

また、専用ネットワークでやりとりするときは、

マイナンバー(個人番号)は使いません。



不正にアクセスされないように、

第三者機関の「個人情報保護委員会」が監視・監督しています。

国は情報を監視していませんし、できない仕組みです。



2

無くしたり
盗まれたりしたら怖い…

ICチップには、税や年金などの
個人情報は記録されません。

また、不正に情報を読み出そうとすると

ICチップが壊れる仕組みになっています。

24時間365日電話で
利用を止めることも
できるよ



マイナンバーカード うら面



マイナンバーを知られても

個人情報を調べることはできません。

また、顔写真が入っているので、

他人がなりすまして手続きができません。

他人が悪用できない
ようになって
いるんだね！



3

マイナンバーカードで
どんなことができるの？

行政手続きの負担を軽くできます
添付書類を減らすことができます

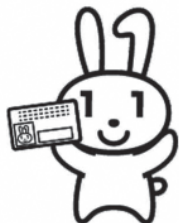

身分証明書として使えます

おもて面に顔写真が入っているので、他人がなりすますことはできません

健康保険証として使えるようになります

(令和3年3月スタート予定)

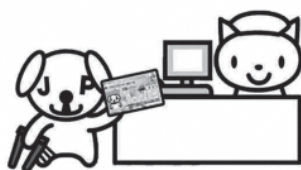

- ・ 転職や引っ越しをしても保険証としてずっと使えます
- ・ 同意をすれば、今までに使った薬剤情報が医師などと共有できます
- ・ 限度額適用認定証がなくても限度額以上の支払いが免除されます

申し込みましたか？

マイナポイント



お買い物に使えるマイナポイントがもらえる対象期間は、令和3年3月31日までのチャージ・お買い物です。

ポイントをもらうには、事前に①マイナンバーカードの発行 ②マイナポイントの申込が必要です。

①のマイナンバーカード発行に、約1ヵ月かかります。

Q1 マイナポイントの
対象期間は？

令和2年9月から
令和3年3月までの
チャージor
お買い物に
付与されます。

Q2 マイナポイントは
いつまで使えるの？

選択したキャッシュレス
決済サービスの
ポイントの利用期限
まで使えます。
各事業者で異なります。

Q3 マイナンバーカードは
買いものときに必要？

買いものときは
必要ありません。
マイナポイントを
もらう手続きだけに
必要です。

お問い合わせ
マイナンバーについての

マイナンバー総合フリーダイヤル

マイナンバー
0120-95-0178

受付時間 | 平日 9時30分～20時00分
(年末年始を除く) | 土日祝 9時30分～17時30分



紛失・盗難によるマイナンバーカードの利用停止については
24時間365日受け付けています！

● カードの申請・交付に関すること
役場 住民課 ☎52-1115

● マイナポイントの申込に関すること
役場 総務課 ☎52-1111



悩みをつぶやけない
「50～70代男性」に

エールを送ろう



日々頑張りすぎる男性たち・・・特に悩みが根深いといわれる
50～70代男性に、少しでも肩の力を抜いてほしい!

募集期間 12月15日(火)～1月25日(月)

応募方法 メール、ファクス、郵送、保健センターに持参

応募対象 どなたでも応募できます

メッセージ内容

- ・100字以内(様式自由、ひとことでも応募可能です)
- ・提出用紙に「応援メッセージ」と明記の上、ペンネーム、年代、性別を記入(公表あり)※未記入でも可
- ※メッセージはオリジナルの未発表のものに限ります
- ※個人などを特定できる文言は入れないでください

注意

- ・提出した用紙などは返却しません。
- ・応募多数の場合は、受け付けを制限することがあります。
- ・掲載にあたって、内容の一部を修正することがあります。
- ・作品に関する一切の権利は上郡町に帰属します。
- ・応募時に記載した個人情報は、本事業だけに使用します。

- ・普段、面と向かっては言えないこと
- ・言われてうれしかったこと
- ・同じ年代の男性として
- ・人生の先輩からの応援 など

集まったメッセージは、3月の自殺対策強化月間にあわせて、広報紙・ホームページ・ケーブルテレビなどで配信します。

また、上郡町自殺対策事業推進のために利用する場合があります。

※配信にあたって、本人への通知はありません

問 申 保健センター

〒 678-1231 上郡町上郡500-1

☎ 52-2188 / Fax 52-5060

✉ hoken@town.kamigori.lg.jp

⚠ ヒートショックに注意 ⚠

暖かい場所から寒い浴室やトイレなどへ移動したときに、急な温度変化で血圧が大きく上下し、失神や不整脈を起こします。最悪の場合、命を落とすことがあります。

この現象をヒートショックと言い、これからの寒い季節は特に注意が必要です。

適切な知識を身につけ、寒い冬を乗り切りましょう。

ヒートショックを防ぐために

- 脱衣所、浴室、トイレ内を暖めておく
 - 入浴時はお湯の温度は41度より低く、お湯に入る時間は10分程度に
 - 浴槽からはゆっくりと立ち上がる
 - お酒を飲んだ後の入浴は避ける
 - 入浴前後にコップ1杯程度の水分をとる
 - 入浴する前に家族へ一声かけ、家族は時々様子を見に行く
- ※町ホームページでは、ほかにも救急車を呼ばなくてはならない怪我や病気を未然に防ぐため、「予防救急」として記事を掲載しています

上郡町 予防救急

検索

ヒートショックによる 救急発生

(令和元年度中 赤穂市消防本部管内)

救急要請件数 43件

(内) 死亡 13人(30%)

重症 3人(6%)

すべてが11月～3月に発生
ほとんどが高齢者です



問 上郡消防署 救急係 ☎52-5119

パブリックコメントを募集します



パブリックコメントは、町の基本的な計画や条例を決めるときに、内容を広く町民の皆さんに公表し、皆さんから寄せられた意見・情報などを政策の決定に反映させる制度です。今回は、二つの計画案について募集します。多くの意見をお待ちしています。

計画案の閲覧・意見受付締切

1月15日(金)

閲覧場所

計画の担当窓口

生涯学習支援センター

各地区公民館、町ホームページ

閲覧時間

【役場】

8時30分～17時15分(土日祝・年末年始を除く)

【生涯学習支援センター・各地区公民館】

開館時間内

意見などの提出方法

所定の用紙に記入し、いずれかの方法で提出してください。

①窓口へ持参 ②ファクス

③郵送(締切当日の消印有効)

④電子メール

●必ず氏名、住所、連絡先を記載してください

●電話では、意見の受付や意見に対する個別の回答はしません

●寄せられた意見などを公表する場合のみ、氏名などの個人情報公開しません

「上郡町第6期障がい福祉計画」
「上郡町第2期障がい児福祉計画」

内容

- 期間は、令和3年度から3年間
- 障害福祉サービスや児童福祉法に基づくサービスの必要な見込量や確保策などを定めた計画

障害福祉サービス

居宅介護(障がいのある人が家でヘルパーによる介護を受けるサービス)や施設入所(障がいのある人が施設に入所して介護などの支援を受けるサービス)など

児童福祉法に基づくサービス

児童発達支援(就学前の障がいのある児童が集団生活を送るための適応訓練)など

健康福祉課 地域福祉係

☎52・1114 Fax 52・6015

✉kenkou@town.kamigori.lg.jp

「第8期かみごおり高年福祉計画
(上郡町高齢者保健福祉計画・介護保険事業計画)」

内容

- 期間は、令和3年度から3年間
- 第8期介護保険料の基となる介護保険サービス量や高齢者人口を推計するとともに、高齢者の保健福祉事業の方向性や実施方法などを定めた計画

国民保介護支援室

介護保険係

☎52・1152
Fax 52・6015

✉kaigo@town.kamigori.lg.jp



パブリックコメント(町民意見募集)は、町民の皆さんが町政に参加し、ともに町政を進めていくための大切な制度です。

パブリックコメントの流れ

- ①募集
- ②計画案を閲覧して、意見・情報を提出してください。
- ③意見などの募集をしている担当課・室でとりまとめます。
- ④意見に対する町の考えを、計画の担当課・室、情報公開コーナー、ホームページの「パブリックコメント」のページ、広報などでお知らせします。(個人情報や個人が特定できるような情報は公表しません。)

町ホームページ

上郡町パブリックコメント

検索

スマートフォンは
こちらから▼



あなたに合った減塩をみつけよう

一日の食塩の
摂取目標

男性 7.5グラム未満

女性 6.5グラム未満

※高血圧治療ガイドラインでは
6グラム未満を勧めています

兵庫県の一日常りの食塩摂取量の平均は、男性10.3グラム、女性9.0グラムで、どちらもあと約3グラムの減塩が必要です。

一度に目標量まで減らすのが難しい人は、少しずつ減塩に慣れていきましょう。

食塩を減らすコツ

- | | |
|-----|-------------------------|
| 減らす | 漬物や魚の干物などの食べる回数を減らす |
| 残す | 麺類などの汁を残す |
| かえる | 減塩に対応した商品にかえる |
| 足す | にんにくやゆずなどの香味野菜を使って香りを足す |



楽しい減塩生活を送るために

- すべて薄味にせず、味にメリハリをつける
- かつお、昆布などだしとうま味を利用する
- 白ごはん+おかずを基本に
(味つけごはんやカレーなどは塩分を摂り過ぎてしまいます)



CHECK

塩分チェックシート

いくつ当てはまりますか？

- 汁物を一日2回以上食べる
- 漬物、梅干しをよく食べる
- うどん、ラーメンなどの汁を飲む
- 塩鯖、塩鮭などの塩干物をよく食べる
- 食卓に塩、しょう油などが置いてある
- 惣菜をよく利用する、外食の回数が多い

二つ以上当てはまる人は、
食塩を摂り過ぎてているかも知れません

問 保健センター ☎52-2188

農耕作業用トレーラの税金が変わります

農耕作業用トレーラは、これまで車両としての位置付けが不明確でしたが、公道を走行できるように、「農耕作業用自動車」に指定されました。

これによって、農耕作業用トレーラの税金が固定資産税(償却資産)から軽自動車税(種別割)に変わります。所有している人は次のことに注意してください。

注意その1

税の申告は軽自動車税(種別割)で

今までの固定資産税で申告すると重複して課税することになります。10ページの償却資産としての申告は必要ありません。

注意その2

ナンバープレートを取得しましょう

公道を走るか、現在使っているかに関わらず、所有していれば全て軽自動車税(種別割)の申告が必要です。

農耕作業用車のナンバー登録

農耕作業用トレーラが新しく対象になったほか、今までごおり、トラクターやコンバイン、田植機、農薬散布車などの農耕作業車も全てナンバープレートを付けなければなりません。

ナンバープレートの交付を受けていない人は、税務課窓口で登録申請をしてください。



問 税務課 課税係 ☎52-1113

令和2年分確定申告

2月16日(火)～3月15日(月)

確定申告の日程の一部が予約制になります

新型コロナウイルス感染症拡大防止のため、例年特に混雑する日を予約制にします。

予約が必要な日程:2月16日(火)～2月22日(月)の役場・地区会場

希望日の「午前／午後」を指定してください。時間の予約はできません。

予約期間 1月19日(火)～1月29日(金) 8時30分～17時(金曜:17時45分まで)

予約方法 税務課へ電話または町ホームページから確定申告予約受付フォームへアクセス

スマートフォンは
こちらから▼



			午前		午後		
			9時～最終受付11時30分		13時～最終受付15時		
2月	16日	火	地区会場での受付はありません	役場(101会議室)	要予約	役場(101会議室)	要予約
	17日	水					
	18日	木		—	—		
	19日	金		—	—		
	20日	土		—	—		
	21日	日		—	—		
	22日	月		役場(101会議室)	要予約	船坂公民館	要予約
	23日	火祝		—	—	—	—
	24日	水		役場(101会議室)	—	赤松公民館	—
	25日	木				生涯学習支援センター	
	26日	金		—	—	高田公民館	—
	27日	土		—	—	—	
	28日	日		—	—	—	—
	3月	1日		月	地区会場での受付はありません	役場(101会議室)	—
2日		火	梨ヶ原公民館				
3日		水	—	—		船坂公民館	—
4日		木	—	—		鞍居公民館	
5日		金	—	—		赤松公民館	—
6日		土	—	—		—	
7日		日	—	—		—	—
8日		月	役場(101会議室)	—		高田台自治会館	—
9日		火				山野里公民館(働く婦人の家)	
10日		水	—	—		梨ヶ原公民館	—
11日		木	—	—		鞍居公民館	
12日		金	—	—		高田公民館	—
13日		土	—	—		—	
14日		日	—	—		—	—
15日	月	役場(101会議室)	—	—	—		

(住んでいる地区以外の会場でも利用できません)

はじめませんか? 自宅で パソコン・スマホから確定申告

- 安心!(密を避け新型コロナウイルス感染症のリスクを低減できます)
- 早い!(会場への移動も待ち時間もゼロ、作成は内容にもよりますが約15分)
- いつでも!(仕事や農作業を休む必要がなく、申告期間中は24時間作成ができます)



問 申 税務課 課税係 ☎52-1113

償却資産（固定資産税）の申告受付を開始します

収益の有無に関係なく法人や個人で、事業のために使用している資産を町内に持っている人は、所有資産を申告する必要があります。

償却資産とは

- ・事業（製造業・サービス業・建設業・農業など）に使用する機械・運搬具・工具器具備品などのこと

申告が必要な資産

令和3年1月1日時点で、事業のために使用できる資産

次のような資産も対象です

- ① 減価償却が終わった後も事業に使用している
 - ② 帳簿に記載されていない
 - ③ 所有しているが、使わないままにならざる
 - ④ 福利厚生のために使っている
 - ⑤ 資産の価値や耐久性を高めるために費やした経費
 - ⑥ 借りていて、契約内容が分割払いと同様の資産
- ※所有者自身の事業だけでなく、事業として他人に貸し付ける場合も申告が必要です

申告書提出期限

2月1日(月)

提出先

役場 税務課

■事業用の特定付帯設備

事業のために取り付けた付帯設備（電気設備、給排水設備など）は、建物と一体でも償却資産になり、申告対象です。

この場合、家屋の所有者が誰かは関係なく、付帯設備を取り付けた人が申告しなければなりません。

新型コロナウイルス感染症拡大防止のために

- 提出期限が近づくと窓口が混雑します。余裕をもって提出し（ましよう）
- 郵送や電子申告システム「eL TAX（エルタックス）」での申告にご協力ください

太陽光発電設備の申告も忘れずに

太陽光パネルを設置した場合、償却資産の申告が必要になる場合があります。

■申告が必要か確認してみましょう

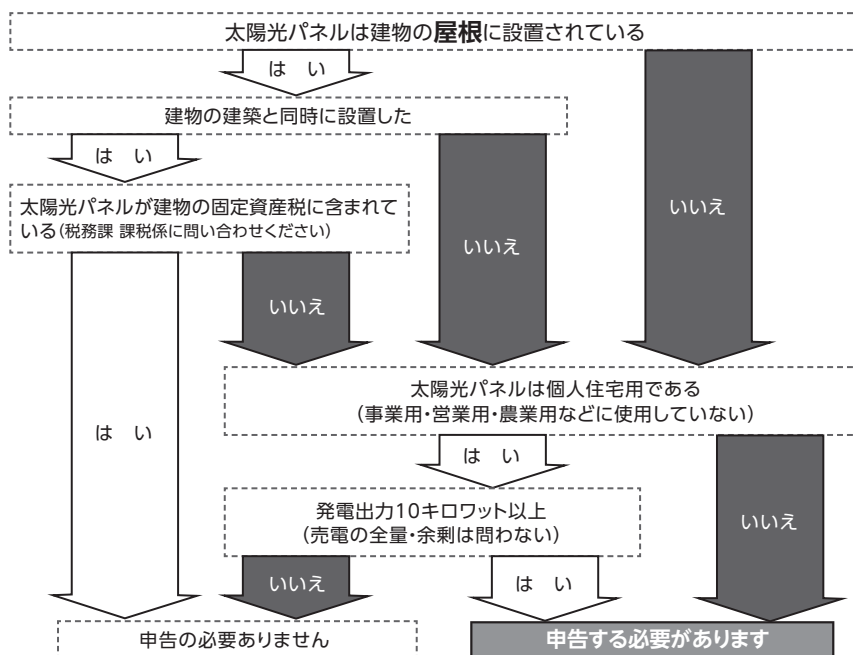

【課税標準の特例】

太陽光発電設備は、固定資産税で課税標準の特例を受けられる場合があります。

申告時に「再生可能エネルギー事業者支援事業費補助金交付決定通知書」の写し（一般社団法人環境共創イニシアチブ（SII）発行）を提出してください。

問 申 税務課 課税係 ☎521113

年末年始のごみの収集・持ち込み



月	日	曜日	ごみの収集		ごみの持ち込み	
			上郡・鞍居・高田	山野里・赤松・船坂	にしはりま クリーン センター	最終処分場 (栗原)
12月	26	土	休み		○	休み
	27	日			休み	
	28	月	燃えるごみ	電池・蛍光灯	○	○
	29	火	電池・蛍光灯	燃えるごみ	○	休み
	30	水	休み		○	
	31	木			休み	
1月	1	金祝	休み		休み	休み
	2	土				
	3	日				
	4	月	燃えるごみ	—	○	○
	5	火	—	燃えるごみ	○	○

持ち込みできるごみの種類は施設によって違います

ごみの種類	施設名	受入時間
可燃ごみ・不燃ごみ 粗大ごみ・資源ごみ	にしはりまクリーンセンター 事前予約制 (☎0790-79-8550)	8時30分～16時30分
埋立ごみ	最終処分場(栗原) ダンプ(3tまで)での搬入は、 水・木・金のみ	9時～12時 13時～16時30分

問 住民課 環境衛生係 ☎52-1115

令和2年度上半期

町の財政事情を報告

(令和2年4月1日～令和2年9月30日)

問 財政管理課 財政係
☎52-1118

本年度の当初予算額は、一般会計では85億4,800万円となり、当初予算に前年度からの繰越や補正を加えた一般会計予算現在額は、107億9,375万円となりました。歳入では、51億5031万円(47.7%)が収入済みで、歳出では、47億832万円(43.6%)が支出済みです。

そのほかの状況については以下のとおりです。

※執行状況は、令和2年9月30日時点 ※各数値は表示単位未満で四捨五入しているため、合計が一致しない場合があります

一般会計

歳入

収入済額

51億5,031万円
(収入率47.7%)

予算額

(歳入・歳出ともに)
107億9,375万円

支出済額

47億832万円
(執行率43.6%)

歳出

町に入ったお金

町が使ったお金



※その他とは、地方譲与税、地方消費税交付金、繰入金、繰越金などです

用語説明

議会費…議会運営のために使うお金

総務費…庁内の全般的な管理運営などに使うお金

民生費…高齢者福祉や児童福祉などに使うお金

衛生費…ごみの収集や保健衛生、し尿処理などに使うお金

農林水産業費…農林業を盛んにするための支援や生産基盤整備などに使うお金

商工費…商業や工業、観光を盛んにするためなどに使うお金

土木費…道路や公園、町営住宅などの建設や管理などに使うお金

消防費…消火や救急活動、防災対策などに使うお金

教育費…幼稚園、小・中学校運営や文化・スポーツの充実などに使うお金

公債費…町の借入金の返済(元金・利子)に使うお金

諸支出金…町の基金への積立や他会計への繰出に使うお金

予備費…緊急の場合などに、予算外または予算超過の支出に対応するためのお金

基金…町が積み立てていて、条例で定められた目的にだけ使うことができるお金

一時借入金…町が金融機関から一時的に借りていて、必ずその年度内に返済する必要があるお金

町債…建設事業などで多額のお金が必要なときに、町が国や銀行などから借りたお金

●予算の執行状況

会計名	予算現在額 (A)	収入済額 (B)	収入率 (B / A)	支出済額 (C)	執行率 (C / A)
一般会計	107億9,375万円	51億5,031万円	47.7%	47億832万円	43.6%
特別会計	42億8,774万円	14億7,961万円	34.5%	14億6,639万円	34.2%
国民健康保険事業	20億7,992万円	6億2,450万円	30.0%	6億1,519万円	29.6%
後期高齢者医療事業	2億7,237万円	9,096万円	33.4%	8,674万円	31.8%
介護保険事業	18億1,975万円	7億3,304万円	40.3%	7億4,443万円	40.9%
簡易水道事業	3,753万円	80万円	2.1%	1,487万円	39.6%
公営墓園事業	415万円	190万円	45.8%	74万円	17.7%
ケーブルテレビ管理運営事業	7,401万円	2,841万円	38.4%	443万円	6.0%

※一時的な資金不足が発生している会計については、会計間繰替や基金繰替、一時借入金を利用し、資金調達を行っています

事業名	収入予算現在額	収入済額	支出予算現在額	支出済額
水道事業	8億8,071万円	1億6,506万円	9億9,773万円	1億936万円
収益的収入及び支出	4億5,034万円	1億6,506万円	4億5,034万円	6,521万円
資本的収入及び支出	4億3,037万円	0円	5億4,739万円	4,415万円
下水道事業	16億9,339万円	2億6,159万円	20億8,028万円	5億7,086万円
収益的収入及び支出	12億9,756万円	2億6,085万円	12億1,909万円	1億6,392万円
資本的収入及び支出	3億9,583万円	75万円	8億6,119万円	4億693万円

※上下水道事業(資本的収入及び支出)において、資本的収入額が資本的支出額に対し不足する額は、損益勘定留保資金及び消費税資本的収入調整額で補てんするものとします

●町の財産

土地		774,405㎡	
建物	区分	木造	非木造
	学校、幼稚園	632㎡	23,026㎡
	住宅	5,236㎡	10,489㎡
	保育所	385㎡	0㎡
	その他	1,958㎡	38,099㎡
	計	8,211㎡	71,614㎡
その他	大型乗用車	3台	
	消防自動車	18台	
	普通自動車	14台	
	軽自動車	18台	
	その他	3台	
	計	56台	

※一般会計分のみ

出資金、出捐金	3億8,773万円
---------	-----------

基金の状況	
財政調整基金	4億6,942万円
智頭鉄道建設基金ほか	6億2,555万円

●公債状況

会計名	未償還元金
一般会計	88億4,282万円
特別会計簡易水道事業	2億4,880万円
下水道事業会計	85億8,936万円
水道事業会計	5億9,058万円
計	182億7,156万円

一時借入金の現在高	0円
-----------	----

空き家バンクの登録募集

空き家は財産です。大切な家を無駄にしないように空き家バンク登録を募集しています。

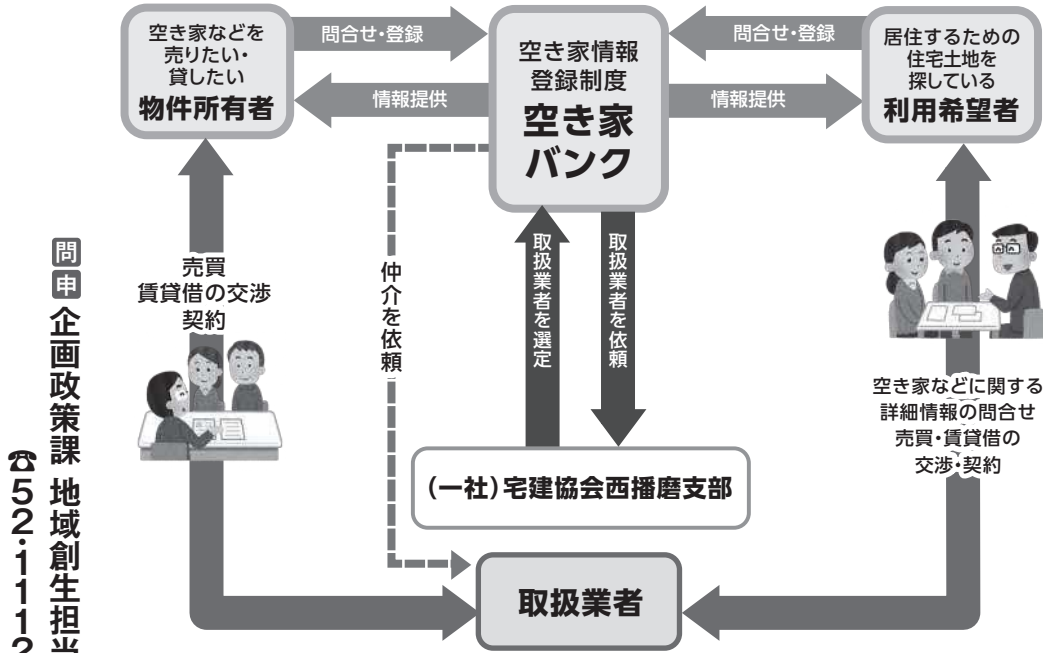

問 企画政策課 地域創生担当
☎52・1112

情報をお寄せください 空き工場等バンク開始

企業誘致を促進するために、町ホームページで、空き工場・倉庫・店舗、事業用地の情報提供を始めました。

企業を誘致できると、新しい雇用が生まれ、商業だけでなく、地域全体が活性化します。所有して提供可能な用地などがありましたら登録をお願いします。

上郡町空き工場等バンク

検索

問 企画政策課 地域創生担当
☎52・1112

新型コロナウイルス感染症対策 地域振興券

有効期限は12月31日(木)まで

未使用の振興券がないか、確認してください。
(振興券は、5月末時点の水道契約の内容で発行しています。)



問 上郡町商工会 52-3710

上郡警部派出所閉鎖と 受付窓口の変更

警部派出所運用の見直しによって、令和3年3月に上郡警部派出所を閉鎖することになりました。

併設している上郡橋交番は引き続き運用しますが、手続きの受付窓口が原則、相生警察署に変わります。

警部派出所の運用日

3月21日(日)まで

閉鎖後の手続き

原則、相生警察署で受け付けます。

●生活安全関係

銃砲刀剣類、火薬の運搬、風俗営業、古物営業、警備業、金属くずなど

●交通関係

運転免許に関する手続、自動車保管場所、道路使用許可など

運転免許の更新は、上郡橋交番の窓口でも手続きできます(毎週水、木)

問 相生警察署 警務課

☎22・0110



宝くじの助成金で整備しました

山野里区自治会が、一般財団法人自治総合センターの「コミュニケーション」助成事業の助成金を受け、祭りに使う鉾棒を4種整備しました。本事業は、地域活動の発展を促し、宝くじが社会貢献に使われることを広めるために行われています。

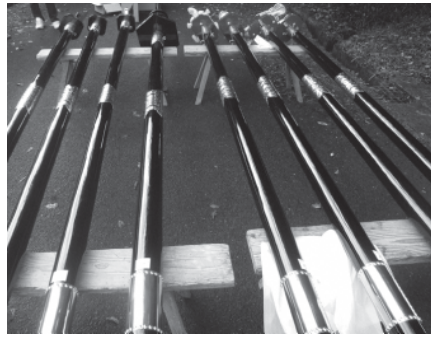

問 企画政策課 地域創生担当
☎5211112

テクノ圏域だより

姫新線を使った通勤・通学 駐車・駐輪料金を助成

たつの市では、姫新線の利用を促進するために、定期乗車券新規購入者へ駐車・駐輪料金を助成しています。

対象者（次のすべてに当てはまる人）

- 播磨科学公園都市圏域定住自立圏内（上郡町、たつの市、宍粟市、佐用町）に在住、または、たつの市内に通勤・通学
- 新規の定期乗車券を本竜野駅または播磨新宮駅で購入し、たつの市内の姫新線の駅を起点または終点として、一年以上続けて利用

● 姫新線の駅近くの駐車場や駐輪場を月極で使用

金額

- ① 駐車場 最大2,000円
- ② 駐輪場 最大1,000円

期間

12か月以内（駐輪場利用の学生は36か月以内）

問 たつの市

まちづくり推進課
☎0791-64-3121

上スポ!

スポーツニュース

秋季町民グラウンドゴルフ大会

10月6日

【男子】①琴川邦寛②小谷力③竹内喜之
【女子】①田淵勝代②松重雪子③立川ツヤコ

スポーツクラブ21船坂・梨ヶ原地区交流グラウンドゴルフ大会

10月12日

①保村正孝②竹内龜代③岡本佐知子

秋季町民ゲートボール大会

10月17日

①穂の香チーム②星峰チーム③同心チーム

町民学童軟式野球大会

10月25日

①上郡高嶺少年野球部・千種ジュニアBC
連合②佐用ジュニアBC

第55回町民軟式野球大会

10月25日

①HOP、S②ホワイトシャーク

第99回全国高校サッカー選手権岡山県予選（決勝戦）

10月31日

①岡山県作陽高等学校※2年 原田涼汰君、全国大会出場

第26回町民弓道大会

10月31日

【男子の部】①井上航希②細谷魁聖③三脇宏心【女子の部】①山根歩希②山本かりん③平尾光雄加【選手権】竹田朱里

上郡町民秋季卓球大会

11月8日

【男子団体1部】①卓球教室A②えがおA
【男子団体2部】①卓球教室B②ミツ③さくらんぼ【男子団体3部】①えがおB②カノン【女子団体1部】①山崎②ゆめ③スマイル【女子団体2部】①シヤンシヤン②さくらんぼ【女子団体3部】①ちくさ②ブリーズ③ルエカ【混合ダブルス1部】①青井・尾上組②西川・高松組③山本・岩田組、久須橋本組【混合ダブルス2部】①丸尾・三木組②榎本・森組③清水・松井組、塚本・福水組





役場各課への
電話は直通番号を
利用してください

エイドちゃんの 情報ステーション

役場各課・関係機関
直通電話(市外局番0791)

議事事務局	☎52-3512
企画政策課	☎52-1112
財政管理課	☎52-1118
総務課(代表)	☎52-1111
税務課	☎52-1113
住民課	☎52-1115
・にしはりま環境事務組合 ☎0790-79-8550	
健康福祉課	☎52-1114
・障害者支援センター	☎57-2233
・保健センター	☎52-2188
国保介護支援室	☎52-1152
・地域包括支援センター	☎52-1152
・訪問看護ステーション	☎52-2400
産業振興課	☎52-1116
・観光案内所	☎52-6959
農業委員会	☎52-1116
建設課	☎52-1117
上下水道課[與井380番地]	
・上水担当	☎52-0097
・下水担当	☎52-1119
会計課	☎52-1120
〔教育委員会〕	
教育総務課	☎52-2911
・生涯学習支援センター	☎52-1125
・つばき会館	☎52-1125
・郷土資料館	☎52-3737
・スポーツセンター	☎52-4433
・学校給食センター	☎57-3633
教育推進課	☎52-2912
・青少年育成センター	☎52-5500
・子育て学習センター	☎52-6181
社会福祉協議会	☎52-2910

※掲載の相談行事などは、新型コロナウイルス感染症の影響で、延期中止する場合があります

募集

自衛官候補生等の募集

■自衛官候補生

資格 18歳以上33歳未満の人
受付期間 年間を通じて行っています
試験日 受付時にお知らせします

■貸費学生

資格 大学の理学部、工学部の3・4年次または大学院(専門職大学院を除く)修士課程在学(正規の修業年限を終える年の4月1日時点で26歳未満(大学院修士課程在学者は28歳未満)の人)
受付期間 受付中～1月15日(金)
試験日 1月30日(土)

■陸上自衛隊高等工科学校生徒(一般)

資格 中卒(見込含む)の男子で17歳未満の人
受付期間 受付中～1月6日(水)
試験日 【1次】1月23日(土)【2次】2月

4日(木)～7日(日)

問申 自衛隊兵庫地方協力本部 相生地域事務所

☎23・2750

相談

年末年始の受診や急病に備えて

医療機関の年末年始の診療日や時間は、あらかじめ確認しておくことが大切です。また、持病のある人や体調の悪い人は、早めに受診しておきましょう。

小さな子どもは、急な発熱など体調の変化が起こりやすいです。緊急で病院に行く必要があるか迷ったときは、かかりつけ医への相談以外にも、小児救急医療電話相談窓口が活用できます。

普段から体調管理に気を配ったり、近いかかりつけ医をつくらしたりして、できるだけ診療時間内に受診しましょう。

●兵庫県小児救急医療電話相談

☎8000000

時間 18時～翌朝8時(日祝休日・12月29日から1月3日は8時～翌朝8時)

●播磨姫路小児救急医療電話相談

☎079・202・4074

時間 20時～24時(日祝休日・12月31日から1月3日は9時～18時、20時～24時)

出張年金相談会

「将来どれくらいの年金を受給できるのか知りたい」、「老齢年金の支給申請をしたいが書類の書き方がわからない」など、年金に関する相談や手続きに、姫路年金事務所の職員が応じます。(事前予約制)

日時 2月4日(木)10時30分～12時30分
※相談時間は一人約30分

●本人確認ができるもの

●基金年金番号がわかるもの
●本人確認が必要な書類が揃っていればその場で提出できます

問申 国保介護支援室 国保年金係

☎52・11152

ハローワーク移動雇用相談

「ハローワークあいおい」から専門の相談員を招き、移動雇用相談を実施します。(事前予約制)

日時 1月20日(水)13時30分

場所 役場第一庁舎2階小会議室

内容 就職の情報提供、紹介など

定員 5人

問申 産業振興課 商工観光係

☎52・1116

若者サポステ出張相談

「ひめじ若者サポステーション」の相談員が就職に関する活動や心構えの支援、アドバイスなどの個別相談を行います。(事前予約制)

対象 15歳から49歳までの人

日時 1月19日(火)①10時～②11時～③12時

場所 役場第二庁舎2階小会議室

問申 産業振興課 商工観光係

☎52・1116

無料不動産売買・賃貸・各種相談

日時 1月6日(水)14時～16時(事前予約制)

場所 龍野経済交流センター5階(たつの市龍野町富永702-1)

問申(一社)兵庫県宅地

建物取引業協会西播磨支部

☎079・1・63・3072

お知らせ



**国民健康保険税(第6期)・
固定資産税(第3期)納期限**

納期限 12月25日(金)

納付場所 役場会計課、取扱金融機関、コンビニエンスストア(30万円以下)

※納付書のほか、口座振替やクレジットカードでも納付できます

※新型コロナウイルス感染症拡大防止のため、口座振替をできるだけ利用してください

※新型コロナウイルス感染症の影響で納付が困難な場合は相談してください

問 税務課 課税係

☎52・1113

障害者の法定雇用率の引き上げ

令和3年3月1日から、障害者の法定雇用率が引き上げられます。

民間企業では、現行の2.2%では、従業員45.5人以上で1人の障害者の雇用義務がありました。引上げ後は、従業員43.5人以上になり、従業員数あたりの障害者の雇用人数が増えます。

現在43.5人、45.5人の事業主の皆さんは注意して

	法定雇用率	
	2月28日まで	3月1日から
民間企業	2.2%	2.3%
国、地方公共団体など	2.5%	2.6%
都道府県などの教育委員会	2.4%	2.5%

ください。

**問 ハローワーク姫路
雇用指導官グループ**

☎079・222・4784

木質バイオマス暖房機器導入支援

薪ストーブ・ペレットストーブの購入・設置費用を、県が助成します。

対象 西播磨地域内に住所を置き、同地域内に木質バイオマス暖房機器を設置する個人または法人

受付締切 3月31日(水)

※設置完了後、1カ月以内に申請すること
補助率 2分の1以内(上限12万円)
詳細は、県ホームページを確認してください。

西播磨県民局 木質バイオマス

検索

問 光都農林振興事務所 森林第一課

☎58・2198

都市計画案の縦覧(西播磨地域都市計画区域マスタープランなどの変更)

都市計画区域の整備、開発などの方針の変更について、都市計画案を縦覧します。縦覧期間中に意見書を提出することができます。

縦覧・意見書受付期間 1月13日(水)～27日(水)必着(土日除く)

縦覧場所 兵庫県都市計画課、役場建設課
※県ホームページでも閲覧できます

兵庫県都市計画

検索

提出方法 郵送または持参

兵庫県都市計画課(〒650・8567
神戸市中央区下山手通5・10)

問 甲 兵庫県都市計画課

☎078・362・3578

イベント



看護職合同就職説明会 in 西播

復職を希望する看護職や看護学生などを対象に、中西播磨地域の病院合同就職説明会を開催します。

詳しくは、兵庫県看護協会ホームページで確認できます。

日時 1月17日(日)12時～16時
(※12時～13時55分、14時5分～16時の2部完全入替制)

場所 イーグレひめじ3階あいめっせホール
対象 看護職・看護学生

参加費 無料

申込締切 1月5日(火)17時
申込方法 ①兵庫県看護協会ホームページの専用入力フォーム②申込用紙をファクスまたは郵送

申込先 公益社団法人兵庫県看護協会
ナースセンター(〒6500・0001 神戸市中央区下山手通5・6・24)

問 兵庫県看護協会 ナースセンター

☎078・341・0240

見えない・見えにくい人のための福祉用具展

目が見えない・見えにくい人の生活に便利な福祉用具や使いやすい機器に実際に触れることができます。また、専門の立場から、さまざまな助言も受けられます。

日時 1月16日(土)13時～16時
場所 つばき会館2階 実習室6

対象 見えない見えにくい人のほか、ボランティアや一般の人で興味がある人

展示内容 スマートグラス、音声「スマート

フォン、拡大読書器、点字学習機器、白杖、音声時計、音声ガイド付き家電など

入場料 無料

問 社会福祉法人

兵庫県視覚障害者福祉協会

☎078・222・5556

介護者のついで

日頃介護をしている皆さんが集まり、ほっと一息リフレッシュができるような集いの場です。

今回は、健康運動指導士と一緒にリフレッシュ体操をします。日頃の疲れをスッキリしませんか。

日時 1月25日(月)10時～12時
場所 保健センター

会費 200円(お茶代実費)

対象者 在宅、施設入所、同居、別居など、介護の形態は問いません。

申込締切 1月15日(金)

問 甲 地域包括支援センター

☎52・1152

**「ふるさとの風景絵画」コンクール
入賞作品展示**

「ふるさとの風景絵画コンクール」の入賞作品40点(うち優秀作品16点)が決まり、作品を次の日程で展示します。

展示期間 場所 【入賞作品】12月25日(金)～1月7日(木) 西播磨県民局 閉庁日を除く

【優秀作品】1月23日(土)～26日(火) 生涯学習支援センター(休館日を除く)

問 光都土地改良センター

農村計画課

☎58・22215



くらしの相談窓口

内容	開催日	時間	お問い合わせ(場所)
エイズ・肝炎相談(予約制)	12月15日(火)	13時20分～15時	赤穂健康福祉事務所 ☎43-2321 (予約制・前日締切)
	1月5日(火)		
	1月19日(火)		
こころのケア相談	1月4日(月)	14時30分～15時30分	社会福祉協議会 ☎52-2910 ☎080-1936-1067 ※相談日のみ
栄養相談	1月8日(金)	9時30分～11時30分	
心配ごと(なんでも)相談	1月14日(木)	13時30分～15時	社会福祉協議会 ☎52-2910 ☎080-1936-1067 ※相談日のみ
法律相談	1月19日(火)	13時20分～16時	社会福祉協議会 ☎52-2910(予約制・前日締切)
身体障がい者相談	1月21日(木)	13時30分～16時	健康福祉課 ☎52-1114(役場3階301会議室)
教育相談(カウンセリング)	毎週月曜	9時～16時	青少年育成センター ☎52-5500 ※相談日が祝日の場合は、お休みです

上郡町立図書館 新着案内



炉辺の風おと
梨木香歩

こころの相続
五木寛之

自分の価値
曾野綾子

法廷遊戯
五十嵐律人

半沢直樹 アルルカンと道化師
池井戸潤

えにし屋春秋
あさのあつこ

やがて訪れる春のために
はらだみずき

隣はシリアルキラー
中山七里

絵ことば又兵衛
谷津矢車

盤上に君はもういない
綾崎隼

焚き火の本
猪野正哉

魔法のてぬぎごほん
てめキッチン

ふわふわカステラの本
中川たま

「帯」から作るバッグ
ブティック社

「育ちがいい人」だけが
ブティック社

知っていること
諏内えみ

おうちモンテッソーリ
中山芳一

77のメニュー
中山芳一

家族遺棄社会
菅野久美子

地図で旅する！日本の名城
千田嘉博

世界歴史大系 タイ史
飯島明子

ほんのよもやま話 作家対談集
瀧井朝世

えんしんネット 1月番組表 111ch

1/4～1/7	1/11～1/14	1/18～1/21	1/25～1/28
議会定例会 (一般質問再放送)	上郡幼稚園おんがくかい	高田幼稚園おんがくかい	山野里幼稚園おんがくかい
1/8～1/10	1/15～1/17	1/22～1/24	1/29～1/31
週刊GoGoかみごおり	週刊GoGoかみごおり	週刊GoGoかみごおり	月刊GoGoかみごおり

放送時間 12時、17時、20時、23時、翌日7時 ※番組終了後、文字放送などを放送します
※都合により、放送時間・番組内容を変更する場合があります

ぐっさんの水道日記 -まちごとに違う水道料金③-



前は設備に必要なお金の話をしたけど、今回はそれをみんなで負担する話をするね。

上郡町は、みんなの住む場所が扇の形みたいに広がっていて、一番遠くの家まで水道管を伸ばすために、どうしても人の住んでいない地域にも水道管を設置しないとイケなくなるんだ…。

たとえば、水道管を1キロ設置して、かかったお金が同じ場合で考えてみるね。人が密集して住んでいるまちだと、かかったお金をたくさんの人で分けあえるから負担する水道料金は安くなるよ。でも、上郡町では、人がほとんど住んでいない地域もあるから、分けあえる人数も少なく、負担する水道料金に差が出るんだ…。

こんな風に、それぞれに違う特徴があるから、まちごとに水道料金は違うんだ。安心・安全な水を届けるために、そのまちに合った水道料金が必要ってわけさ。

家やお店が10軒ある場合



家やお店が1軒しかない場合



氏名(敬称略)	年齢	自治会	氏名(敬称略)	年齢	自治会
宮下たつ子	92	尾長谷	平尾文子	90	正福寺
西川登喜子	89	高田台6丁目	深井シヅコ	96	稗田

おくやみ
〔11月届出分〕

常用漢字で表記しています。同意を得ている人のみ掲載しています。

編集後記

今年もあと少しで終わりですね。皆さんはどんな一年間を過ごしましたか?...と話を切り出そうと考えていた編集後記。そんな年の瀬に現れた1個のスイカ。え、スイカ!?寒いのに、スイカが生えてる!?見に行くと、新田橋(大枝)のそばで、護岸のブロックの隙間からツルを伸ばして育っていました。散歩途中に見つけた入江紀文さんは、「目立つ場所なのに、今までカラスなどに気づかれずに成長できたのが不思議」と話していました。今年最後の編集後記を、思わず笑顔になる話題で締めくくれることが嬉しいです。来年も皆さんが笑顔で元気に過ごせますように☆⑥



相生警察署からお知らせ

☎22-0110

【令和2年10月末】 町内交通事故発生状況

交番(駐在)別	人身事故	死者	傷者
上郡橋	4	0	4
上郡駅前	5	0	6
中野	3	0	4
梨ヶ原	1	0	1
八保	0	0	0
赤松	1	0	1
野桑	2	1	1
播磨科学公園都市	0	0	0
合計	16	1	17



米リンピックのグランプリ米が ピュアランド山の里で食べられます



町内で生産されたお米の美味しさを競う第6回米リンピックで、グランプリが決定しました。今ならピュアランド山の里で、グランプリに輝いた素晴らしいお米を食べることができます。

期 間 12月28日(月)まで
(食事で提供しているご飯をグランプリ米に変更します)

場 所 上郡ピュアランド山の里 レストラン「さくら」

第6回米リンピック グランプリ

品質と食味の審査で決定しました。

その他部門
(ヒノヒカリ以外のうるち米)

(株)杉本農産 (品種:きぬむすめ) (写真左)

ヒノヒカリ部門

深澤徳久さん (写真右)



問 産業振興課 農林振興係 ☎52-1116

休日当番医

月 日	医療機関	電話番号	月 日	医療機関	電話番号
12月	20日(日)	苔縄医院	1日(金祝)	黒田内科クリニック	☎52-0235
	27日(日)	黒田内科クリニック	2日(土)	半田産婦人科医院	☎52-1000
	30日(水)	高嶺診療所	3日(日)	河原クリニック	☎57-2167
	31日(木)	大岩診療所	10日(日)	三浦医院	☎52-0045
1月			11日(月祝)	三浦医院	☎52-0045
			17日(日)	高嶺診療所	☎52-6369

施設の年末年始のお休み

役 場	12月29日(火)～1月3日(日)	図 書 館	12月28日(月)～1月4日(月)
生涯学習支援センター	12月28日(月)～1月4日(月)	スポーツセンター	12月28日(月)～1月4日(月)
郷土資料館	12月28日(月)～1月4日(月)	観光案内所	12月28日(月)～1月4日(月)

※スポーツセンターへの連絡は、12月28日(月)と1月4日(月)の9時～17時で可能です

保健カレンダー

月 日	内 容	時 間	場 所
12月 18日(金)	赤ちゃんサロン	9時45分～	保健センター
1月 13日(水)	4・10ヵ月児健診	13時～	

※新型コロナウイルス感染症の影響で、延期・中止など変更になる場合があります

令和2年11月末 人口・世帯数のうごき(11月届出分)

※()内は前月比をあらわす

世帯数	6,453世帯(△14)	出生	5人
人口	14,571人(△18)	死亡	18人
男性	7,121人(△12)	転入	31人
女性	7,450人(△6)	転出	36人