No.611
2020.Oct.
10
Kamigori town
Public Relations

広報かみごおり

さわやかに歴史と未来の出逢うまち

KAMIGORI

特集

負担にならないような歩幅で、私もいっしょに。

里山ICT能開学校

負担にならないような歩幅で、私もいっしょに。

専門学校で35年間教壇に立ち、学生指導や就職支援も務めた尾鼻弘光（おばな）さん。悩んでいる若い世代に思いを寄せ、「里山ICT能開学校」を設立しました。出身地に空き家が増えつつあることからヒントを得て、空き家を活用した様々な取り組みも進めています。若者、そして家族と向き合う尾鼻さんの姿勢から、人間関係を築くために大切なことを教わりました。

一泊二日の車中泊

私が情報システムの専門学校で働いていた当時、「コミュニケーションの部分で就職大丈夫かな…」っていう学生がいたんです。そのような学生を送り出すところの一つに、「山の学校」という県の進路支援の学校があって、私も何人か送り出したことがあるんです。

その当時、大学や社会人を経験して、新たにITを勉強する若者も専門学校に入ってきていたんですけど、既卒の学生でも同じようなケースがあったんです。それで、山の学校に相談をしたら、「二十歳超えた子を受け入れていない」と言われました。当時、そういう条件があって「そうなんや。しょうがないな」って断念したことがあります。

それで、空き家を活用して、そういう若者をITの技術者に育てて活躍できる場を、自分でつくれないかなと思って、徳島県の神山町に車中泊で、一泊二日で行ったんです。そこは、1時間かけてスーパーに行くような地域なんですけど、インターネットの基盤が整っていて、東京のIT企業の若者がどんどん来て、生き生きと仕事をしているんですよ。

ITの環境さえ整っておけば、場所はぜんぜん関係ないんですね。だから、「これは、もうやろう！」って決めたんです。

それで、神戸の空き家相談会があったんで行きました。そのときにちょうど上郡町役場の人も来ていて、「今の話、もう一度教えてもらえませんか？」と声をかけられたんです。それで、こんな取り組みをしたいと説明すると、「実は、旧鞍居小学校に視聴覚教室があるので、一回見に来てもらえませんか？」と提案してくださって、それがはじまりでした。

現実と向き合うために

引きこもりの子というのは、経済感覚がないことがほとんどです。自分の将来を描けていないので、正直、生きていくために、月に、年間で、どれくらいお金がかかるのか、イメージが全くできていないんです。親がいなくなったら、水道光熱費などを自分で払っていかなければいけない現実があるわけです。

そのイメージもできていないので、この学校では、ライフプランを立てて、どれくらいお金が必要なのかを考えさせているんです。そうすることで、自然と自分が生

きていくためにこれだけのお金がいるんだと気づいてくれたらいいなと思っています。

自分で考えていくうちに、「親はそれだけやってくれていたんだ、親がいなくなったら、自分はそれだけのものを収入として確保しなければならない」そういうことを自分で気づけたら、「アルバイトをやってみようかな」という風に、一歩を踏み出せるんです。そんな一歩を待ちながら、時期を見逃さずにやっています。

それと、時間の感覚もない子がほとんどです。昼夜逆転の生活をしているので。

就職の支援をやってきて、正直、企業が引きこもっていた人を受け入れるのはなかなか難しいです。なぜかと言うと、生活のリズムが乱れているから。「8時から仕事が始まるけど、大丈夫?」と聞かれても、朝起きて日中活動するリズムができていないと、実際に働くのは難しいですよね。筆記試験をして少し点数が足りなかったとかじゃなくて、引きこもりの理由で、不採用になってしまうんです。そこの課題を解決するために、「この学校に毎日通っていました」と言えたら、企業側も「じゃあ、一回会ってみようか」という風に、面接に進めるんです。

企業もできるだけ採用活動の費用を抑えたいので、働くにあたって不安要素が少ない人を採用した方が明らかに楽ですよね。はっきり言われたことがあります。「普通の生活習慣が身についていない人を採用した場合、負担が大きくて、そこまで人を育成する余裕はないです」と。

今来ている若者は、はじめ昼の2時に来ていた子がいますけど、それが1時になって、今は11時まで早くできています。生活リズムをだんだん早くしていっています。

オンライン授業

この学校をやっていくなかで、ITの技術者を育成するという趣旨があって、そこで私が引きこもりの支援をしている。これは、鞍居地区の皆さんのご協力があっての取り組みです。ただ、ご家族としては、引きこもりの子がいることを知られたくない。できれば家から出てほしくない。周囲の目線を気にされるところがあるんでしょうね。

その点で言えば、授業のオンライン化は、周囲に知られずに外部とつながることができる。

それと今月、学校の近くの空き家を活用して、少し気が向いたときに自宅から出て、ひとときを過ごせる場所を開設したんです。

オンライン上にも「居場所」を

今回、兵庫県から委託を受けた「電子居場所」の事業は、学校に通えるようになる前の段階としてまずは、コミュニケーションの土台づくりをしようと考えています。

コミュニケーションを取りながら、「ホームページ制作に興味や学んでみたい気持ちはありますか?」と、話を切り出してみて、そこで「技能を身につけたい」という気持ちになった段階で、オンライン上で学んでもらうように考えています。次に学校に来れる段階になれば、実際にホームページ制作の仕事を、と段階を追うように進めていくつもりです。

電子居場所は「きっかけづくり」なんですよね。「あ、こんな方法があるんだ」ということを、まずは知ってほしい。それは、本人もそうですし、悩んでおられるご家族もそうですね。

以前、新聞に掲載してもらったときに、孫を心配しておじいちゃんが龍野から来られたことがあるんです。世代を越えて悩んでおられるんやなと感じますね。

気持ちの整理ができないから

この学校に踏み出せたあと、「就職とか、これからどうするの?」といったことは、タイミングを見て言わないといけないですね。来て少ししか経っていないところで言ってしまうと、私との関係がだめになってしまう。だから、「この"尾鼻"という人間は、なんか違うな」っていうような関係づくりを、まずはしっかりやっていく。そうすれば、自分から話してくれるんですよ。

ちょうど今来ている子が、昨日「一人暮らししたいです」って言ったんです。もうすぐ、来て3年になるんです。やっとですよ!自分から。多分、私から焦らすようなことを言っていたら、だめなんですよね。

時間はかかるかも知れないけれど、どこかで階段を上がってくれる。そのタイミングがどこかにあるんです。そのタイミングが来るまで、じーっと待っているんです。

私はその間、親のブレーキ役になるんです。ご家族は「早く立ち直らせてほしい」ということを言われるんですよね。ですけど、私は「それを言ってしまうと、学校に来なくなりますよ」って伝えるんです。とりあえず来て、来れている状態を維持することが大事。元の状態に戻ると、「もういやだ」となってしまうので。

本人もわかっているんです。頭で考えているから。それを言葉にできない、行動にできない。人間、困っていることを相談して、相手に言われて「そんなんわかってるわ」っていうことあるじゃないですか。たとえば異性関係で、うまくいかなかった。「男も女もいくらでもいるやん」「そんなんわかってるわ!」っていう話と同じです。

気持ちの整理ができないから、悩んでいるんです。だから、新しい彼氏や彼女を見つけたらって言われても、簡単にできたら苦労しないよって思うのと同じですよね。

支援ってなんだろう

いろんな悩みのなかで、「支援ってなんだろうな」って考えるんです。10人いれば、10通りの支援の仕方がある。

でも、引きこもりの子だから特別ではなくて、みんな違って当たり前なんですよね。家族でもそうでしょう。毎日顔を合わせて「今日、ちょっと言葉を選ばなあかんな」と

か「今日は、結構好きに言ってよさそうやな」というのと同じなんです。そこを常に考えながら、一緒に歩んでいく。

この学校で言うと、しんどそうにしていたら、「（請け負っているホームページ制作の）写真を撮りに行こうか」なんて声をかけて「この時季ベストやな」とか話すんです。

やっぱり恵まれた自然環境に助けられます。そこが、都会と違うところ。暑い寒いを感じられるのは良いことですね。

以前、私は車で学校まで来ていたんですけど、特にすごく寒い冬でした。マイナス8度だったと思います。そんななか、佐用から50分かけて原付（原動機付自転車）で来ている子がいたんです。それで私、車なんか乗ってたらあかんなと思って、バイクで来はじめたんです。自宅から10分くらいですけど、マイナス8度のなかを走っていたら、学校近くの標識が見えた時点で、手が痛くて痛くて、仕方ないんです。

そんななか佐用から50分かけて原付で来ている子がいたら、「今日寒いね」なんて整然とした言葉は出ないですよ。「今日、痛いな！」って言ったら、やっぱり通じるんですよ。「よくこんななか50分辛抱したなぁ！」っていう会話になるんです。

そういう風に、身をもって自分も同じような環境に持って行く、それが大事だと私は思っています。そうでないと、「この人が言っていることをとりあえず受け止めてみようか」って思ってくれないんです。世間一般の、整然としたことを言っても届かないですよね。さっき言ったように、みんなわかっているんですから。本人の気持ちに立って考えていく必要があると思います。本人が悩んでいる部分に共感していくことが大切ですね。すると、やっぱり変わっていくんです。

あたらしい居場所

この学校を卒業して、就職した子もいます。仕事が終わってからでも、どこかで時間を使ってから帰ってくるらしいんです。ご家族からすれば、そこが喜びみたいですね。会社の行き帰りで、その子の世界が他にもできた。社会に出たことで違う居場所を見つけてくれたって。

自分の働いたお金で家族にプレゼントしたりもして、やっぱり「思いやる」気持ちが大きいかなと思いますね。今までは、その子の面倒を見ていたのが、気遣ってもらえるようになった。180度違いますよね。

人間が本来持っているパワーを出させてあげることが大事だと思っています。共感することで、抑圧で満たされていた気持ちをどうやって出してあげるか、そんなことを考えながら接しています。

専門学校時代の経験がなかったら、若い子が苦しんでいるという気づきがなかったら、多分今、引きこもり支援はしていないと思います。

やっぱり「共感」が、私の根底にありますね。

電子居場所

対面でのコミュニケーションや外出することが苦手な人など、引きこもりの状態にある人が、自宅にいながら他者と直接会うことなく、安心して会話できる電子媒体上の居場所。
仲間づくりや社会とつながるきっかけを作り、社会参加を支援する。

支援期間
支援中～令和3年3月31日
（1年更新）

支援内容
カウンセリング・プログラミング
ホームページ制作など

支援料
無料
（通信機器、通信費など実費あり）

問い合わせ
Mail:obana@tiikisaisei.or.jp
☎090-1147-0602（尾鼻さん）

里山ICT能開学校

兵庫県赤穂郡上郡町野桑1303番地

ホームページ
http://tiikisaisei.or.jp

問い合わせ
Mail:toiawase@tiikisaisei.or.jp
☎0791-55-9499
090-1147-0602（尾鼻さん）

まちの話題

各地域で行われたイベントやまちの話題をお届けします。
また、町ホームページにはイベント・行事の情報を公開しています!

9/15 TUE 上郡ライオンズクラブ 町に消毒液100本を寄贈

上郡ライオンズクラブから、1リットル入りの消毒液100本の寄贈を受けました。町では、新型コロナウイルス感染症の予防として、各小中学校で活用する予定です。

令和3年度採用 町職員募集(障がい者枠)

採用人数	事務職　1人程度
受験資格	●平成7年4月2日～平成15年4月1日生まれ ●障害者手帳、療育手帳の交付などを受けている人
受験申込書の交付	①窓口交付 ②町ホームページからダウンロード 上郡町 令和3年度職員採用 障がい者　検索
申込方法	必要書類を下記窓口に、持参または郵送
受付期間	受付中～10月30日(金) 郵送の場合、10月28日(水)必着
試験日	11月15日(日)

※詳しくは募集要項を確認してください

問申 総務課 総務係　☎52-1111

No.611

広報 2020年10月号
かみごおり

Contents
目次

特集 …… 2～5P
まちの話題 …… 6P
トピックス
　採用試験(障がい者枠) …… 6P
　水道事業の経営(第3回) …… 7P
健康 …… 8～11P
教育 …… 12～14P
暮らしの案内 …… 14～17P
お知らせ …… 17～21P
イベント …… 22～23P
スポーツニュース …… 23P
エイトちゃんの情報STATION …… 24～25P
相談窓口・新着図書 …… 26P
えんしんネット番組表 …… 26P
おくやみ …… 27P
裏表紙 図書館原画展(第5回) …… 28P

表紙

里山ICT能開学校

場所:旧鞍居小学校

Webの技能などを教えながら、引きこもりの若者支援を行っています。自宅から出て、人に会うことが苦手だった若者も、この学校に通い、季節や太陽の光を感じながら授業を受けています。

第3回 水道事業の経営について ―新しい料金の決定―

上郡町水道事業は20年以上料金改定を行わずに事業を継続してきましたが、今後の水道事業の継続と健全な経営のため、令和3年4月1日から水道料金の改定（値上げ）を行うことになりました。

新旧の料金比較表

※2ヵ月あたりの金額。税抜。

【旧】

基本料金		従量料金（1立方メートルあたり）		
口径	金額	0～40㎥	41～80㎥	81㎥～
13㎜	1,600円	70円	120円	160円
20㎜	2,600円			
25㎜	6,000円			
30㎜	9,000円			
40㎜	15,000円			
50㎜	24,000円			
75㎜	40,000円			
100㎜	72,000円			

【新】

基本料金		従量料金（1立方メートルあたり）		
口径	金額	0～40㎥	41～80㎥	81㎥～
13㎜	1,800円	100円	160円	220円
20㎜	3,000円			
25㎜	6,400円			
30㎜	9,800円			
40㎜	16,000円			
50㎜	27,600円			
75㎜	44,000円			
100㎜	86,800円			

特設給配水施設区への分水料金	従量料金（1立方メートルあたり）
分水契約水量	175円
超過水量	310円

従量料金（1立方メートルあたり）
210円
350円

改定による影響額

（税込）

口　径	13mm			40mm	
使用水量	20㎥／2ヵ月	40㎥／2ヵ月	60㎥／2ヵ月	1,000㎥／2ヵ月	8,000㎥／2ヵ月
イメージ					
現行料金	3,300円	4,840円	7,480円	186,780円	1,418,780円
改定後（差額）	4,180円（+880円）	6,380円（+1,540円）	9,900円（+2,420円）	251,680円（+64,900円）	1,945,680円（+526,900円）

他市町との比較

市町によって地理や人口などの条件が違うため、単純に比較できませんが、現在の上郡町の料金水準は、兵庫県内（39事業体）では7番目に安いです。
改定後は、県内平均を少し上回り、26番目になる見込みです。

1ヵ月20立方メートルあたりの料金（口径13mm）

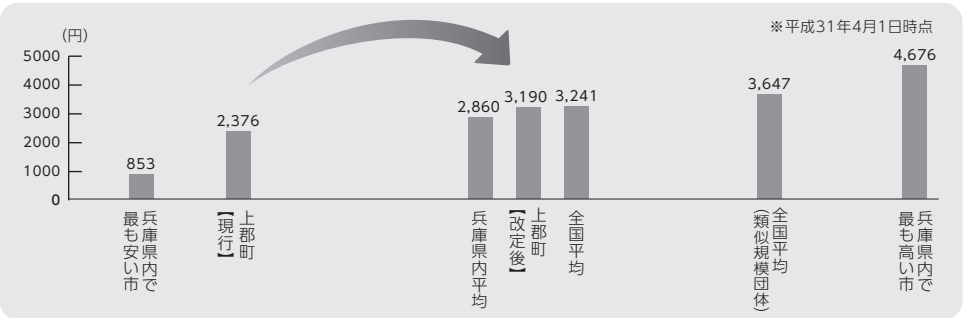

問 上下水道課 総務係　☎52-0097

インフルエンザ予防接種の助成

対象の人のインフルエンザ予防接種費用を一部助成します。
接種期間は、令和3年1月30日(土)までです。

高齢者の予防接種

助成は1回だけです。
予防接種を希望する人は早めに接種しましょう。

対象者

町内に住民票があって、次のどれかに当てはまる人
①65歳以上の人
②60～64歳の人で、心臓、腎臓、呼吸器の障がいや、ヒト免疫不全ウイルスの免疫機能障がいがあって、日常生活が極度に制限されている人(身体障害者手帳一級または一級相当)

自己負担

1，500円
※生活保護を受けている人は、生活保護証明書を提示することで無料になります。発行を希望する人は、接種前に必ず健康福祉課地域福祉係(☎52・1114)に電話してください

持ちもの

●年齢・住所などを確認できるもの(健康保険証など)
●(②の該当者)身体障害者手帳

※上郡町・相生市・赤穂市以外の医療機関で接種を希望する人は、接種前に必ず保健センターで手続きをしてください。手続きをせずに接種した場合は、全額自己負担になります。また、希望する医療機関によっては、全額自己負担になることがあります

子どもの予防接種

9月末に対象者に助成券を送付しています。予防接種を受けるときに助成券の提出がない場合は、助成が受けられません。

対象者

平成26年4月2日～令和2年4月1日生まれ
(今年度中に1～6歳になる子ども)

助成額

【1回目】3，000円　【2回目】1，500円

持ちもの

●親子健康手帳
●小児のインフルエンザ予防接種費用助成券 兼 予診票

実施機関

大岩診療所、岡田整形外科、河原クリニック
黒田内科クリニック、高嶺診療所
半田産婦人科医院、三浦医院、苔縄医院

妊娠を希望する女性・家族 風しん抗体検査の助成制度

風しんは、妊娠初期の女性がかかると、耳が聞こえにくい、心臓に病気があるなど、赤ちゃんに障がいが出る恐れがあります(先天性風しん症候群)。先天性風しん症候群を予防するためには、風しんの免疫を持っていることが重要です。風しん抗体検査を受けて、免疫を持っているか確認しましょう。

助成対象者

・妊娠を希望する女性
・妊娠を希望する女性の配偶者(＊)などの同居家族
・妊婦の配偶者(＊)などの同居家族
＊婚姻の届出をしていないが、事実上婚姻関係と同様の事情にある人を含む

費用

無料(兵庫県助成制度)

町内の実施機関

大岩診療所、岡田整形外科、河原クリニック
黒田内科クリニック、高嶺診療所
半田産婦人科医院、三浦医院、苔縄医院
※町外で検査を希望する人は、県のホームページを確認してください

兵庫県 風しん 助成 検索

10月1日から ロタウイルス感染症の予防接種が定期予防接種に追加されました

ロタウイルスワクチンは、激しい嘔吐・下痢などを引き起こす、ロタウイルス感染症を予防するワクチンです。

対象者

令和2年8月1日以降に生まれた乳児

接種期間・方法

ロタウイルスワクチンは2種類あり、ワクチンの種類で対象年齢や接種回数が違います。

ワクチンは1回目に接種したワクチンと同じ種類を接種してください。接種する種類は、医師に相談してください。

1回目は、生後14週6日までに接種することを勧めています。(標準的には生後2ヵ月から開始)

※15週を過ぎて接種すると、腸重積症(ちょうじゅうせきしょう)の危険性が高くなります

●1価：ロタリックス
期間 生後6週0日～24週0日
回数 27日以上の間を空けて2回

●5価：ロタテック
期間 生後6週0日～32週0日
回数 27日以上の間を空けて3回

持ちもの

●親子健康手帳
●健康保険証など住所がわかるもの
※予診票は、医療機関に置いています

実施機関

河原クリニック、高嶺診療所
半田産婦人科医院
三浦医院、苔縄医院

注意事項

※9月30日までに接種した費用は、払い戻しできません
※医療機関によっては事前予約が必要です
※町外の医療機関で接種する場合は必ず、事前に保健センターで手続きをしてください

異なるワクチンの接種間隔が変わりました

異なるワクチンの接種間隔は次のとおりです。同じワクチンを接種する場合の間隔は、今までと同じです。

注射生ワクチン
BCG
麻しん風しん混合
水痘
おたふくかぜ(任意)

経口生ワクチン
ロタウイルス感染症

不活化ワクチン
B型肝炎
ヒブ感染症
小児の肺炎球菌感染症
四種(三種・二種)混合
日本脳炎
ヒトパピローマウイルス感染症
インフルエンザ(任意)

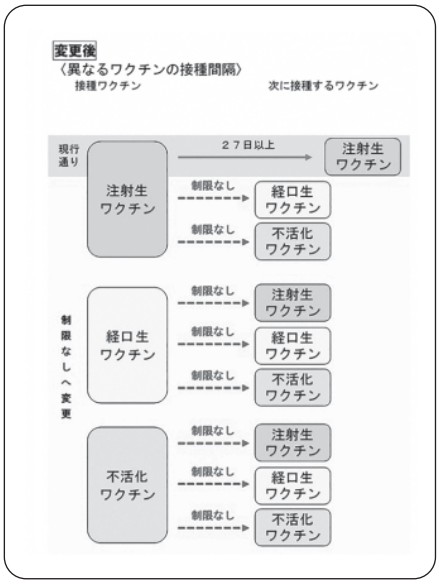

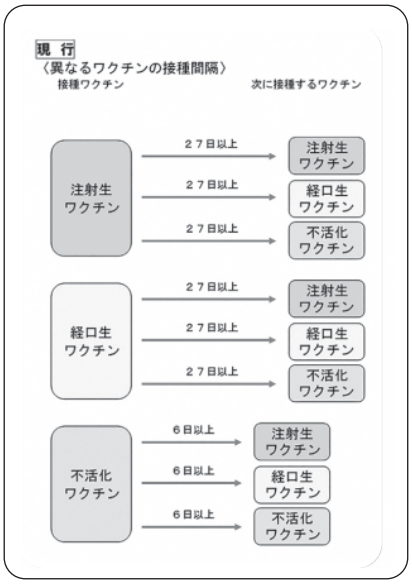

▼8・9ページに関する問い合わせ
保健センター ☎52・2188

新型コロナウイルス感染症が気になって受診を控えている皆さんへ

過度に受診を控えると、健康上の危険性を高めてしまう恐れがあります。

発熱、咳や腹痛などの症状は、新型コロナウイルス感染症に限りません。

必要な受診を控えると、最適な治療が受けられなくなる恐れがあります。

コロナ禍でも、持病の治療や予防接種・定期健診などの健康管理は大切です。

自己判断で受診を控えると、身体が新型コロナなどのウイルスに対抗できない状態になる恐れがあります。

医療機関では、感染防止対策の徹底に努めています。

心配なことがある人は、まずはかかりつけ医に相談しましょう。

モロげんきくん健康ポイント事業 モロげんきくん元気帳交付者数

のべ5,667人

（令和2年9月末時点）

元気帳がスタンプでいっぱいになると、商品券と交換できます。（年度中3枚まで）

元気帳は、健康福祉課、各地区公民館、スポーツセンター、保健センターで発行します。

円心ウォーク百万歩運動実施中

4月～9月末までに達成した人（氏名公表を承諾した人を掲載）

一千万歩達成者5人

■枡田 和則　■金川 幸枝

百万歩達成者3人

■丸尾 美鈴

赤ちゃんに育児パッケージをプレゼント

育児パッケージは、町が祝福している、また、地域みんなで子育てを応援しているというメッセージとして、赤ちゃん訪問のときに保健師が渡しています。町の子どもたちが健やかに成長するよう願いを込めています。

パッケージの内容は、親子や三世代がふれあって使用できるもの、子どもの発達を促すもの、疾病予防、災害時に備えたものなどを選んでいます。

※内容は、時期によって変わります

対象者

①出生届出時に町に住民票がある子

②1歳未満で町に転入した子

▼このページに関する問い合わせ
保健センター
☎52-2188

あなたや、あなたを必要とする人のために
がん検診を受けにいきませんか

国民の2人に1人が、がんにかかり、3人に1人が、がんで亡くなっています。

がんは、昭和56年から日本人の死因第1位で、平成30年には、年間約37万人が亡くなっています。

がんで亡くなる人を減らすためには、早期発見・早期治療が重要で、これによって治る確率が高くなり、死亡リスクの軽減につながります。

定期的にがん検診を受け、検診結果を必ず確認しましょう。「要精密検査」や「要治療」と診断されたときは、「まだ大丈夫だ」と思わずに、早めに医療機関を受診しましょう。

問 保健センター ☎52・2188

敬老祝福訪問

今年度の敬老会は、新型コロナウイルス感染症拡大防止と参加者の健康と安全を考え、中止になりました。

米寿109人、喜寿223人、金婚夫婦32組には、お祝いの記念品を郵送などで贈呈しています。

今年の最高齢者は昨年に引き続き、106歳の西村きみよさん(大枝)、最高齢夫婦は、夫婦合計年齢194歳の川上信一・川上千鳥さん夫婦(上栗原)です。

9月16日(水)に町長が川上さん夫婦を訪問し、花束や記念品などを贈呈し、お祝いしました。

問 健康福祉課 地域福祉係 ☎52・1114

高年クラブ表彰者紹介

兵庫県知事表彰

●優良老人クラブ
上町老人クラブ(会長：柴田 元正)

兵庫県老人クラブ連合会会長表彰

●優良老人クラブ
旭町老人クラブ(会長：諏訪部 正敏)

●育成功労者
水守 文彦(竹万老人クラブ松寿学園)
保村 正孝(梨ヶ原高年クラブ)

問 健康福祉課 地域福祉係 ☎52・1114

町立認定こども園の開園日を変更します

変更後の開園日

令和3年9月1日

（変更前）令和3年4月1日

当初は町立幼稚園3園と町立つばき保育所を統合し、令和3年4月1日から町立認定こども園を開園する計画でした。しかし、新型コロナウイルス感染症などの影響で建設工事が遅れ、令和3年4月1日の開園に間に合わない状況になりました。

そのため、町立認定こども園の開園日を令和3年9月1日に変更しました。

なお、9月1日から町立認定こども園に入園できる児童は、令和3年8月末時点で町立幼稚園または町立つばき保育所に在籍している児童と、入所決定を受けている児童です。入園を希望する場合は、13ページに掲載している入所申込方法を確認してください。

※令和3年度に限り、原則として町内の私立認定こども園に在籍している児童は、年度途中に町立認定こども園への転園は認められません

問 運営のこと **教育推進課 ☎52・2912**
建物のこと **教育総務課 ☎52・2911**

	令和2年度					令和3年度						
	11月	12月	1月	2月	3月	4月	5月	6月	7月	8月	9月	10月
町立幼稚園（上郡幼稚園・山野里幼稚園・高田幼稚園）	令和2年度 2学期		冬季休業 令和2年度 3学期			春季休業 令和3年度 1学期				夏季休業	閉園（町立認定こども園へ転園）	
町立つばき保育所	令和2年度					令和3年度					閉園（町立認定こども園へ転園）	
町立認定こども園	園舎建設工事							開園準備			開園（町立幼稚園・つばき保育所から受入）	

町立認定こども園の概要

構造 木造（準耐火構造）　**建築面積** 1516.97平方メートル
敷地面積 3770.22平方メートル　**延床面積** 1397.62平方メートル

認定こども園の類型 幼保連携型認定こども園

定員 120人

教育・保育の提供を行う日および時間

●教育標準時間認定（1号認定）
【提 供 日】月～金
【提供時間】8:30～14:00（5.5時間）

●保育短時間認定（2・3号認定）
【提 供 日】月～土
【提供時間】8:00～16:00（8時間）

●保育標準時間認定（2・3号認定）
【提 供 日】月～土
【提供時間】7:15～18:15（11時間）

子育て支援事業

●教育・保育相談事業　●未就園児教室　●延長保育事業
●一時預かり事業（幼稚園枠:在園の1号認定児童が対象）

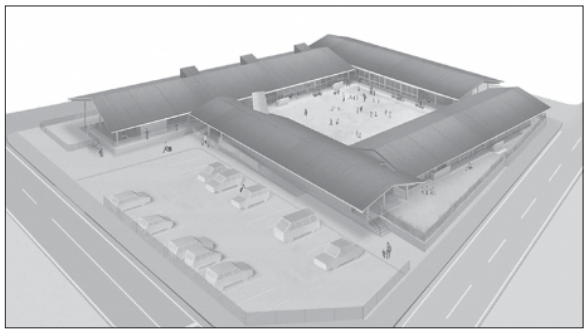

完成園舎（イメージ）

保育室からの眺め（イメージ）

令和3年度 町立幼稚園・町立保育所・私立認定こども園の入所申込方法

幼稚園枠（1号認定）

町立幼稚園

対象（4歳・5歳）
[年長]平成27年4月2日～平成28年4月1日生まれ
[年少]平成28年4月2日～平成29年4月1日生まれ

申込期間
11月2日(月)～25日(水)

申込先
入園希望の施設に直接申込
●上郡幼稚園　☎52・0499
●山野里幼稚園　☎52・1200
●高田幼稚園　☎52・2068

私立認定こども園

対象（3歳～5歳）
平成27年4月2日～平成30年4月1日生まれ

申込期間
受付中～10月29日(木)

申込先
入所希望の施設に直接申込
●陽光こども園　☎52・3775
●プレスクールかみごおり　☎57・3231

保育所枠（2・3号認定）

対象
入所基準を満たす小学校就学前の乳幼児

入所基準
次の基準を満たす就学前の乳幼児（保護者の全員が当てはまること）
・家庭内外で日常的に労働している
・母親が妊娠中または出産後間もない
・日中に求職活動を行っている など

申込期間
11月2日(月)～25日(水)
※提出書類などは、10月26日(月)から教育推進課で配布します
※産後休業や育児休業明けなどの理由から年度途中に入所を希望する人も、申込期間内に手続きをしてください

注意
年度途中に申し込むことも可能ですが、定員を超えているなどの理由で、入所できないことがあります。

申込先
教育推進課
※町立保育所、私立認定こども園（保育枠）どちらの場合も

定員
●つばき保育所（町立）・75人
●陽光こども園（私立）・105人
●プレスクールかみごおり（私立）・45人

提出書類
・教育・保育認定申請書兼施設等利用申込書
・マイナンバーと本人確認できるもの
・就労証明書など保育の必要性が確認できる書類
※当てはまる入所基準で必要書類が違うため、問い合わせてください

継続入所の人へ
次の書類を施設に提出してください。
・現況届
・就労証明書などの保育の必要性が確認できる書類の提出
※通っている施設から書類を渡します

問申 **教育推進課 園児係 ☎52・2912**

令和3年 成人のつどい

成人のつどいを開催します。新成人の皆さんの参加をお待ちしています。

日時
令和3年1月10日(日)10時30分～12時
（受付開始：10時）

場所
スポーツセンター

対象
平成12年4月2日～平成13年4月1日生まれの町内在住または出身の人

門出の日を良い思い出にするために皆さんで協力して取り組みましょう

●新型コロナウイルス感染症拡大防止のため、参加者は全員マスクを着けてください
●そのほか、会場での対策にも協力をお願いします
●感染状況によっては、中止する場合があります

問 **教育総務課 総務・文化財係 ☎52・2911**

令和3年度学童クラブ入会申込み

小学校の授業終了後に帰宅しても、家族が留守の児童が、宿題や遊び、運動などをしながら、放課後の時間を過ごすところです。各小学校区(上郡、山野里、高田)で開設しています。

対象児童
保護者が仕事や病気・けがなどの理由で、授業終了後に家庭で保育を受けられない児童

開会時間
授業日　授業終了～18時
夏休みなど　8時15分～18時

休会日
土・日・祝日
盆休み(8月14日～16日)
年末年始(12月29日～1月3日)など

保育料
1人月額6,000円
(7月：8,000円)
(8月：12,000円)
※令和3年度から変更になる場合があります

その他経費
傷害保険料　年額800円
間食代など雑費　月額1,500円

申込期間
11月2日(月)～25日(水)
※土日祝を除く

提出書類
入会申請書、就労証明書など
申請書は、
上郡町 学童クラブ入会生 募集 検索

申込先
左記窓口、各学童クラブ

問申 **教育推進課 教育係 ☎52・2912**

年金生活者支援給付金制度

年金生活者支援給付金は、公的年金などの収入やそのほかの所得額が、一定基準額以下の年金受給者の生活を支援するために、年金に上乗せして支給されます。

給付金を受け取るには、支給要件を満たし、請求手続きが必要です。

令和2年度から新たに対象となる人は、10月中旬に日本年金機構から請求に必要な書類が送付されますので、手続きをしてください。

詳しくは、左記に問い合わせてください。

※現在受給している人は、手続きは必要ありません
※日本年金機構や厚生労働省を装った不審な電話や案内に注意してください

問 **ねんきんダイヤル ☎0570・05・1165**
姫路年金事務所 ☎079・224・6382

新しい国民健康保険証を郵送します

12月1日(火)から国民健康保険証が更新されます。

新しい保険証が届いたら、国民健康保険加入者全員の保険証が入っていることを確認してください。

郵送期間　11月15日(日)～18日(水)

郵送方法　簡易書留郵便

※不在の場合は、投函される「不在配達通知書」を参考に、郵便局に再配達依頼をしてください
※11月26日(木)以降の受け取りは、国保介護支援室に連絡してください
※現在持っている保険証は、国保介護支援室に返却するか、各自で確実に処分してください

国民健康保険税滞納世帯の人
保険証は郵送しません。役場窓口で滞納の理由などを確認した上で、更新します。

問 **国保介護支援室 国保年金係 ☎52・1152**

児童扶養手当と障害年金の計算方法を見直します

児童扶養手当法の一部改正で、令和3年3月分（令和3年5月支払）から障害年金を受給している人の児童扶養手当の計算方法が変わります。

見直しの内容

障害年金を受給している人は「児童扶養手当」の額と「障害年金」の子の加算部分との差額を「児童扶養手当」として受給できるようになります。

※障害年金以外の公的年金等（遺族年金、老齢年金、労災年金、遺族補償等）を受給している人は変わりません

手続き

①児童扶養手当受給の認定を受けている人
原則、手続きは必要ありません。
②それ以外の人
児童扶養手当の申請が必要です。基準日（令和3年3月1日）より前でも事前に申請ができます。

支給開始時期

①基準日に支給要件を満たしている人
令和3年6月30日（水）までに申請すれば、令和3年3月分から受給できます。
②基準日以降に支給要件に該当する人
申請した翌月から受給できます。

問申 健康福祉課 地域福祉係 ☎52・1114

国民年金任意加入制度 60歳からも保険料が納付できます

60歳までに老齢基礎年金を受給するための資格期間（国民年金保険料を納付した期間や免除を受けた期間などの合計）を満たしていない場合や、老齢基礎年金を満額受け取れないなどで年金額を増やしたい場合は、任意加入することで60歳以降も保険料の納付ができます。

60歳の誕生日の前日から手続きをすることができ、申出のあった月から加入できます。

加入資格（①～④のすべてを満たす人）

①60歳以上65歳未満で国内に住所がある人
②老齢基礎年金の繰上げ支給を受けていない人
③20歳以上60歳未満の保険料の納付月数が480月に満たない人
④厚生年金・共済組合などに加入していない人

※昭和40年4月1日以前に生まれた人は、資格期間を満たしていない場合に限り、70歳まで加入できます
※外国に居住する日本人で、20歳以上65歳未満の人も加入できます

問 国保介護支援室 国保年金係 ☎52・1152
姫路年金事務所 ☎079・224・6382

公務員の皆さんへ 子育て世帯への臨時特別給付金 こども生き活き応援給付金

新型コロナウイルス感染症の経済対策として、「子育て世帯への臨時特別給付金」、「こども生き活き応援給付金（上郡町独自給付金）」を支給しています。

公務員の人は、自分で申請手続きをする必要があります。支給対象になる人で、申請が済んでいない人は申請してください。

支給対象者、申請方法などは、町ホームページの各ページを確認してください。

上郡町 子育て世帯への臨時特別給付金 検索
上郡町 こども生き活き応援給付金 検索

申請締切

●子育て世帯への臨時特別給付金
11月2日（月）（郵送可）
●こども生き活き応援給付金
令和3年3月31日（水）（郵送可）

※公務員以外の人で、児童手当を受給している人は、6月に支給しています
※こども生き活き応援給付金は、所属庁から特例給付を受給している公務員も対象になります

問申 健康福祉課 地域福祉係 ☎52・1114

令和2年度 第3回 危険物取扱者試験

試験日

①加古川市以外 12月13日(日)
②加古川市 12月12日(土)

試験の種類

甲種、乙種全類、丙種

申込期間

10月30日(金)～11月12日(木)
(一財)消防試験研究センター兵庫県支部へ郵送または持参
※電子申請は期間が異なります
願書は問い合わせ先で配布しています。
※新型コロナウイルス感染症の影響で、試験日程や会場などが変更になることがあります。(一財)消防試験センター兵庫県支部のホームページなどで確認してください

問 **赤穂消防署 予防課危険物係 ☎43・6882**
問 **上郡消防署 庶務予防係 ☎52・5119**

11月9日(月)～15日(日) 令和2年 秋の全国火災予防運動

火災が発生しやすい季節を迎えます。火災によって亡くなる人を減らし、大切な財産を守るために、火災予防への意識を高めましょう。

住宅火災から大切な命を守るために住宅用火災警報器を設置しましょう。

住宅用火災警報器の点検

- 警報器が鳴ったときの正しい対処法を覚えておきましょう。
- 正常に作動するか定期的に確認しましょう。
- 定期的に手入れをしましょう。

放火火災の防止

- 一人ひとりが放火火災に注意し、地域が一体となって放火火災対策に取り組みましょう。
- 放火火災対策には、次のことが有効です。

①屋外に可燃物を放置しない
②消火器具や、センサー付き照明などの防火・防犯設備を設置する
(火災発見の遅れによる被害を抑えます)

使用期限は何年?

種類によって違いはありますが、約10年です。古くなると電子部品の寿命や電池切れなどで、火災を感知しなくなることがあり、とても危険です。
10年を目安に本体ごと交換しましょう。

問 **上郡消防署 庶務予防係 ☎52・5119**

緊急地震速報訓練

全国一斉に実施され、町内の屋外拡声器からも訓練放送が流れます。地震発生直後はまず自分の身を守ることが重要です。今回の訓練放送を合図として、次の3つの安全行動を約1分間行いましょう。

日時 11月5日(木)10時ごろ

❶まず姿勢を低く(しゃがむ)

▼

❷体・頭を守って(かくれる)

▼

❸動かない(揺れがおさまるのを待つ)

提供 効果的な防災訓練と防災啓発提唱会議

問 住民課 消防防災係 ☎52・1115

新しい働き方・休み方を取り入れていますか

10月は「年次有給休暇取得促進期間」です。事業主の皆さんは、年次有給休暇を取得しやすい環境づくりに取り組みましょう。

また、新型コロナウイルス感染症対策として、新しい生活様式が求められています。新しい働き方・休み方を実践するために、次のような制度の導入・活用が効果的です。

- 年次有給休暇の計画的付与制度
  計画的な業務運営や休暇の分散化に役立ちます。
- 時間単位の年次有給休暇制度
  労働者の様々な事情に対応した柔軟な働き方・休み方に役立ちます。

働き方の新しいスタイル

- テレワークやローテーション勤務
- 時差出勤でゆったりと
- オフィスはひろびろと
- 会議はオンライン
- 対面での打ち合わせは換気とマスク

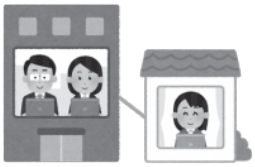

問 兵庫労働局 雇用環境・均等部 ☎078・367・0700

10月31日(土)までため池クリーンキャンペーン

農業用水だけでなく、かけがえのない地域の水辺や貴重な生き物たちのすみかでもあるため池。それだけでなく、防災や水源の確保などの公益的機能も果たしてきました。

草刈りや清掃などため池の管理は、地元の農家の人たちが行っています。

しかし、周辺の都市化や農家の人たちの高齢化で十分な管理ができなくなってきています。

一方で、汚れた排水が流れ込んだりゴミをポイ捨てされたりと、ため池はその美しい姿を失いつつあります。

しかし、みんなで注意すればため池の美しい姿を守っていくことができます。それらを大切に守っていくことはすべての県民の役割です。

- ため池の水はお米を育ててくれます。
- たくさんの生き物のいのちを育んでいます。
- 私たちのこころに潤いを与えてくれます。
- ため池を守るため、私たちひとりひとりが、ため池の自然環境を汚さないようにしましょう。

問 光都農林振興事務所 光都土地改良センター 農村計画課 ☎58・2214

令和元年度 決算報告

1年間の収入と支出を集計し、町の財政が現在どのような状態にあるのかお知らせします。

一般会計

一般会計の決算は、歳入が対前年度9.2%増の79億4,510万円、歳出が対前年度10.3%増の79億1,907万円でした。

歳入…地価の下落などによる固定資産税の減、収益の減少や設備投資の増加による法人町民税の減などが影響し、町税が対前年度0.8%（1,868万円）の減。ふるさとづくり応援寄附金の増により、寄附金が対前年度66.0%（9,834万円）の増。

歳出…総務費は、プレミアム付商品券事業などにより対前年度23.4%（1億9,505万円）の増。教育費は、前年度からの繰越事業である小･中学校の空調設備整備事業により対前年度15.7%（1億1,696万円）の増。

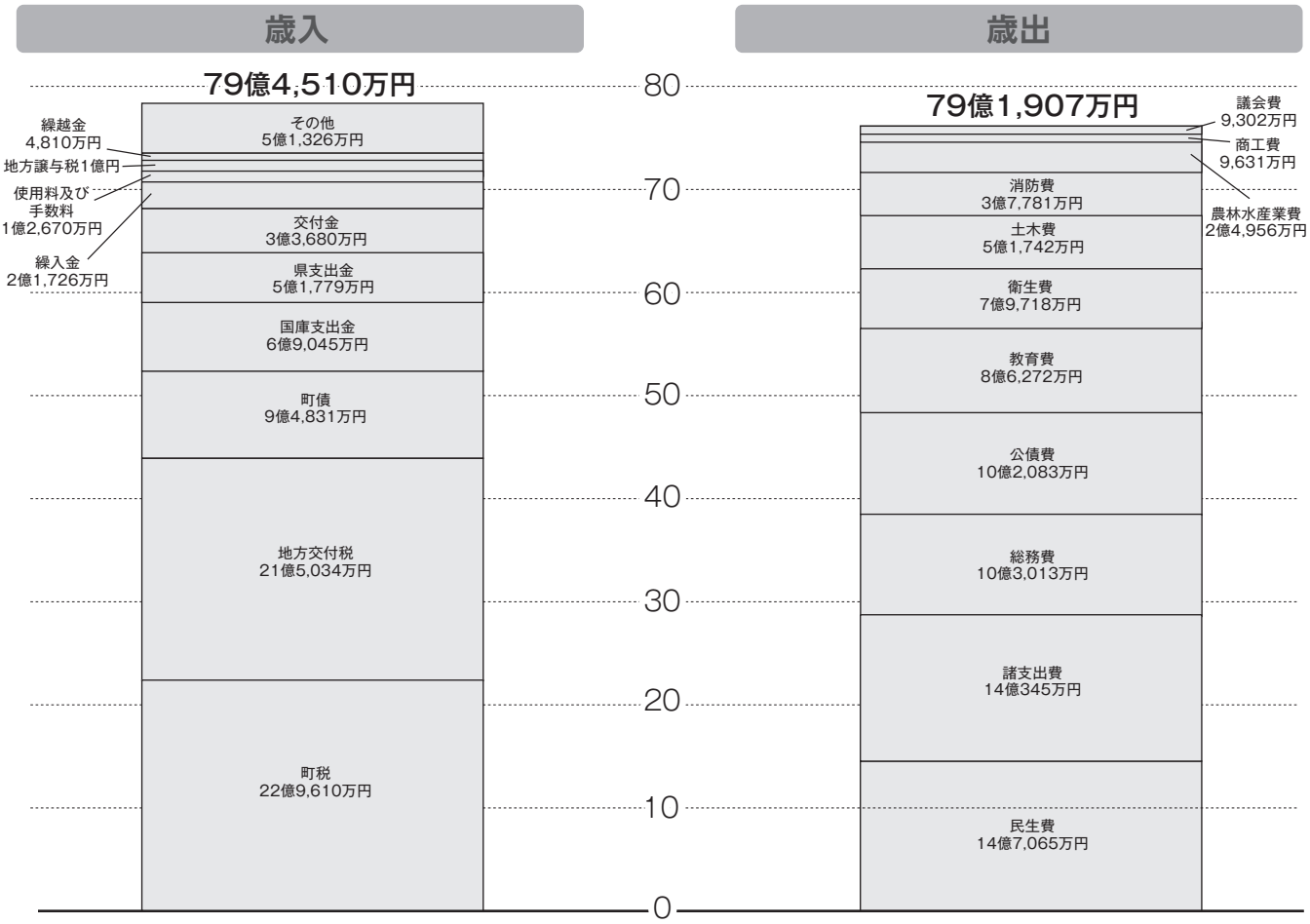

※歳入のその他は、分担金および負担金、財産収入、寄附金、諸収入です

主な実施事業（抜粋）

●企業ガイドブック作成事業

事業費:117万円

●プログラミング教育支援事業

事業費:117万円

●し尿受入施設整備事業

事業費:2億4,984万円

特別会計

特別会計は一般会計と区分し、特定の収入と支出で経理を行う会計です。令和元年度はすべての特別会計で、黒字決算になりました。

会計名	歳入	歳出	差引
国民健康保険事業	21億3,338万円	21億2,779万円	560万円
後期高齢者医療事業	2億6,381万円	2億6,291万円	89万円
介護保険事業	18億3,243万円	18億1,876万円	1,367万円
簡易水道事業	3,728万円	3,677万円	51万円
農業集落排水事業	3億7,239万円	3億5,675万円	1,564万円
公共下水道事業	8億7,867万円	8億6,770万円	1,098万円
公営墓園事業	261万円	196万円	65万円
ケーブルテレビ管理運営事業	7,910万円	6,726万円	1,183万円
合計	55億9,967万円	55億3,990万円	5,977万円

※各数値は、千円以下を四捨五入しているため、合計が一致しない場合があります

企業会計（水道事業）

詳細は、令和元年度水道事業会計決算（21ページ）に掲載しています。

	収入	支出	差引
収益的収支	4億5,526万円	3億7,899万円	7,628万円
資本的収支	3億4,102万円	4億4,053万円	▲9,951万円

※資本的収支の不足額は、過年度分損益勘定留保資金などで補てんしました

基金

基金は家計の預貯金にあたるもので、歳入から歳出を引いて残ったお金（剰余金）があった場合などに積立します。災害対応など臨時の出費や財源不足が見込まれる場合に取り崩して事業費に充てます。
令和元年度は、ふるさとづくり応援寄附金が増えたことで基金への積立金額は前年度から増加しましたが、一般会計で、過去に借り入れた町債の繰上償還を行うために財政調整基金を取り崩したため、基金残高は前年度から4,515万円減の6億4,801万円になりました。

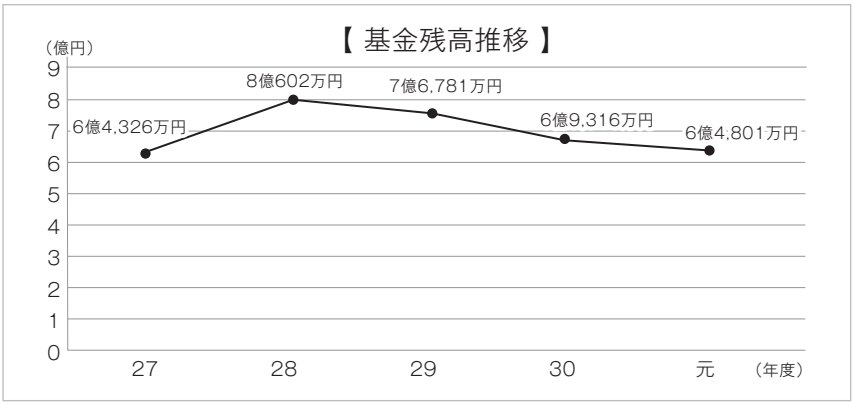

町債

町債は建設事業など大きな事業をするために借り入れをするお金のことです。
令和元年度は町債の繰上償還などを行ったため、町債残高が前年度から4億4,103万円減になりました。

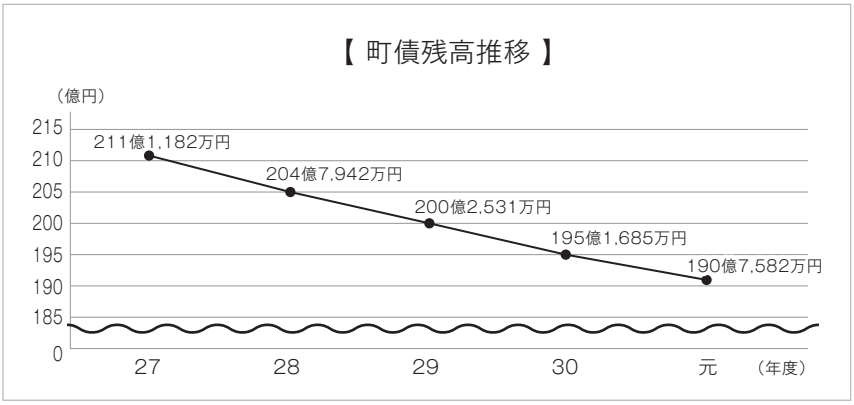

健全化判断比率

健全化判断比率は、地方公共団体の赤字や借金返済の状況、将来に負担が見込まれる実質的な負債の大きさを指標化したものです。
令和元年度は、すべての指標が国の基準値を下回る結果でした。しかし、実質公債費比率や将来負担比率は県平均や全国平均と比べて高い水準ですので、今後も数値改善に向けて取り組んでいきます。

区分	内容	令和元年度	平成30年度	早期健全化基準※	財政再生基準
実質赤字比率	普通会計の赤字から財政運営の深刻度をみる比率	－	－	15.0%	20.0%
連結実質赤字比率	全ての会計の赤字から財政運営の深刻度をみる比率	－	－	20.0%	30.0%
実質公債費比率	借金の返済額などの大きさから資金繰りの危険度をみる比率	18.4%	18.9%	25.0%	35.0%
将来負担比率	町が抱える負債の残高から将来の財政への圧迫度をみる比率	179.6%	189.1%	350.0%	－
資金不足比率	公営企業会計ごとの事業規模に対する資金不足をみる比率	－	－	20.0%	－

※実質赤字比率、連結実質赤字比率は、黒字であり比率がないため、「－」で表示しています
※資金不足比率は、資金不足額がないため、「－」で表示しています

地方消費税率引き上げ分の使いみち

平成26年4月1日から消費税率が5%から8%に、さらに、令和元年10月1日からは10%に引き上げられました。地方消費税交付金の増収分は、使いみちを明確にし、社会保障施策に必要な経費に充てるものとされています。
令和元年度一般会計での地方消費税交付金（社会保障財源化分1億605万円）は、下記の社会保障施策経費の財源として充てました。

社会保障施策	社会福祉	社会保険	保健衛生
充当額	3,145万円	5,625万円	1,835万円
内　訳	障害者福祉事業 1,276万円 高齢者福祉事業 73万円 子ども子育て事業 1,537万円 その他福祉事業 259万円	介護保険事業 2,499万円 後期高齢者医療事業 2,401万円 国民健康保険 725万円	健康増進事業 9万円 予防対策事業 418万円 母子保健事業 63万円 地域医療対策事業 126万円 医療費助成事業 643万円 その他保健衛生 576万円

都市計画税の有効活用

都市計画税は、土地区画整理事業などの都市計画事業に必要な経費として充てるための税金です。
令和元年度の都市計画税8,483万円は、下記の都市計画事業費の財源として充てました。

事業名	下水道事業	地方債償還	合　計	（うち都市計画税）
事業費	9,845万円	7億8,834万円	8億8,679万円	（8,483万円）

森林環境譲与税の使いみち

平成31年4月1日に「森林環境税及び森林環境譲与税に関する法律」が施行され、令和元年度から、国が都道府県や市町村へ「森林環境譲与税」の譲与を始めました。
森林環境譲与税は、市町村では、間伐や人材育成･担い手の確保、木材の利用促進や普及啓発など「森林整備およびその促進に関する費用」に充てるものとされています。令和元年度の森林環境譲与税は、下記の事業の財源として充てました。
※詳細は、町ホームページに掲載しています

事業名	事業総額（千円）				事業内容	実績	税導入の効果
		森林環境譲与税	その他財源	基金への積立額			
森林整備業務委託	2,594	2,592	2	0	すでにある森林公園の遊歩道整備や植樹（老若男女問わず利用できる施設にし、森林に親しむ機会、場所を提供する。）	間伐等 1.3ha 植樹 桜50本	すでにある森林公園には、未整備の場所や間伐などの森林整備が行われていない場所が多くあったが、今年度、税を導入することで、間伐による景観の維持や桜の植樹といった、整備をすることができた。

問 財政管理課 財政係　☎52-1118

令和元年度 水道事業会計決算

1.業務の状況

給水状況は、給水栓数6,379栓（前年度比10栓減）、年間配水量2,058千㎥（前年度比317千㎥減）、有収水量1,852千㎥（67千㎥減）になりました。
また有収率は、漏水修繕工事などで、9.2%増の90.0%になりました。

区　分		単　位	元年度	前年度比較増減
年度末給水人口		人	14,318	△292
普及率		%	99.0	±0
年度末給水栓数		栓	6,379	△10
配水量	年間	㎥	2,057,957	△317,172
	一ヶ月単位	㎥	171,496	△26,431
	一日平均	㎥	5,623	△884
有収水量	年間	㎥	1,851,916	△67,196
	一ヶ月単位	㎥	154,326	△5,600
	一日平均	㎥	5,060	△198
一日最大配水量		㎥	6,629	△1,133
有収率		%	90.0	+9.2

2. 建設改良事業の状況

主な事業として、高田台地区の送･配水管更新耐震化事業（初年度工事および後年度の実施設計）を実施しました。また、落地･金出地･山野里地区などの老朽配水管更新工事を行い、機械設備では、加圧ポンプ更新工事（倉尾）などを実施しました。

3. 経理の状況

収益的収支は、総収益が421,768千円（前年度比40,228千円減）、総費用が367,686千円（前年度比21,835千円減）で、純利益は54,082千円（前年度比18,393千円減）という結果になりました。

純利益の内訳

【 営業収支 】50,327千円の赤字
＝営業収益296,249千円－営業費用346,576千円

【営業外収支】104,409千円の利益
＝営業外収益125,519千円
（受取利息9,424千円、一般会計繰入金等雑収益20,481千円、長期前受金戻入:95,614千円）
－営業外費用21,110千円（支払利息12,586千円、雑支出8,524千円）

また、資本的収支は、収入が341,022千円、支出が410,309千円になりました。

企業債の概況

期首現在高	本年度借入金額	本年度償還額	期末残高
615,084,401円	50,000,000円	49,387,441円	615,696,960円

問 上下水道課 総務係 ☎52-0097

女性のための働き方セミナー

新型コロナウイルス感染症の影響もあり、在宅ワークが注目されています。この機会に、あなたらしい働き方のヒントをみつけてみませんか。

在宅ワークに興味がある、在宅ワークをはじめてみたい女性は、参加してみてください。

生後6ヵ月から就学前までの子どもを対象に、一時保育も無料で利用できます。(事前予約制)

開催日時 12月3日(木)10時30分～12時

場所 生涯学習支援センター　2階研修室3

講師 霜田準子さん
(キャリアコンサルタント、産業カウンセラー)

申込方法

●ファックスまたは教育総務課窓口へ提出
チラシ裏面の申込用紙を記入してください。

●電話申込
住所、氏名、年齢、連絡先、一時保育希望の場合は子どもの名前と年齢も伝えてください。

チラシは教育総務課、生涯学習支援センター、各地区公民館に設置しています。町ホームページからもダウンロードできます。

上郡町 女性 働き方セミナー 検索

申込締切 11月26日(木)

問申 教育総務課 総務・文化財係
☎52・2911
Fax 52・6221

ボランティア養成講座

日時 11月7日(土)、21日(土)
※両日とも13時30分～15時30分

場所 上郡町社会福祉協議会　大会議室

受講料 無料

申込締切 11月4日(水)12時

定員 25人(集まり次第締切)

問申 地域包括支援センター
☎52・1152

はじめての手話講座

日時 11月29日(日)10時～12時

場所 役場第二庁舎　2階大会議室

受講料 無料

定員 15人(集まり次第締切)

内容
(1)聴覚障害とは
(2)手話の基礎知識を身につけよう
(3)聞こえない人たちの日常生活(DVD上映)
(4)自己紹介や挨拶の手話を一緒にやってみましょう
(5)耳の聞こえない人と交流しましょう

問申 兵庫県立 聴覚障害者情報センター
☎078・805・4175

第55回 上郡町民ロードレース大会

日時 12月20日(日)小雨決行(受付：9時～)

場所 スポーツセンター周辺

参加資格 町内在住・在学・在勤の人
(新型コロナウイルス感染症拡大防止のため、今年度の参加資格を制限しています)
※高校生以下は保護者の承諾が必要です

参加費 100円(親子は1組100円)※当日徴収

申込期間 11月1日(日)～12月6日(日)17時

申込方法 スポーツセンターに申込書を提出(用紙はスポーツセンターに設置しています)

対象者	申込可能な距離
30歳以上男子	5km、3km
30歳以上女子	3km
高校生以上男子	5km
高校生女子	3km
中学生(男子／女子)	3km
小学生(男子／女子)	1.5km
親子	1km

問 教育総務課 スポーツ推進係
☎52・2911

テクノ圏域だより

国見の森 カメさんハイキング

国見の森公園内をゆっくりハイキングします。途中で疲れた方は、モノレールで下ったり、山上の学習館でくつろいだりすることもできます。

※新型コロナウイルス感染症の影響で、中止する場合があります

日時	11月23日(月祝)9時30分～14時(雨天中止)
場所	国見の森公園内
受付期間	10月23日(金)～11月22日(日) (定員に達し次第、受付終了)
定員	20人
参加費	300円／人
持ちもの	弁当、飲みもの、雨具

問申 **県立国見の森公園　☎0790-64-0923**

超小型モビリティレンタル事業の実証実験

次世代の交通機関として期待される超小型モビリティ(超小型電気自動車)のレンタル事業を、実証実験として実施します。たつの市の観光地をゆったりと旅する、新しい体験を楽しんでください。

※運転には普通自動車運転免許証が必要です
※6歳未満の子どもは乗車できません

利用料金	1,000円／時間(税込)
利用期間	受付中～令和3年3月11日(木)(要予約) ※12月29日(火)～令和3年1月3日(日)を除く
利用時間	10時～16時
利用区域	たつの市内のみ

CHECK!
超小型モビリティ
レンタル事業の情報→

問申 **たつの観光案内所(JR本竜野駅西口)　☎0791-63-9955**

上スポ! スポーツニュース

上郡町ソフトボール同好会 第5回大会　8月16日

①大酒②高田台6丁目③野桑

第6回ツーゲットボール大会　8月18日

①鞍居Aチーム(宗政茂文・中田文信・仲本萬二・山本司・東末守史)②竹万チーム(久保英男・山本啓市・田渕武弘・三浦利之・仲田克己)③山野里チーム(丸尾雅明・立川ツヤコ・櫻本克己・大地猛・山下君代)

スポーツクラブ21赤松囲碁ボール大会　8月19日

①Bチーム(木村幸雄・野村トシエ・大山香由子・久保田和子・孝橋悦子)②Cチーム(木村公子・浜崎久美子・久保敬文・高尾民子)③Aチーム(岡本一政・福井麗子・横山昭清・西村和代・牛尾満寿美)

上郡町高齢者大学葉月グラウンドゴルフ大会　8月22日

①木村幸雄②丸山楠之③簗本きく枝

エイトちゃんの情報ステーション

役場各課・関係機関 直通電話（市外局番0791）

議会事務局	☎52-3512
企画政策課	☎52-1112
財政管理課	☎52-1118
総務課（代表）	☎52-1111
税務課	☎52-1113
住民課	☎52-1115
・にしはりま環境事務組合	☎0790-79-8550
健康福祉課	☎52-1114
・障害者支援センター	☎57-2233
・保健センター	☎52-2188
国保介護支援室	☎52-1152
・地域包括支援センター	☎52-1152
・訪問看護ステーション	☎52-2400
産業振興課	☎52-1116
・観光案内所	☎52-6959
農業委員会	☎52-1116
建設課	☎52-1117
上下水道課［與井380番地］	
・上水担当	☎52-0097
・下水担当	☎52-1119
会計課	☎52-1120
〔教育委員会〕	
教育総務課	☎52-2911
・生涯学習支援センター	☎52-1125
・つばき会館	☎52-1125
・郷土資料館	☎52-3737
・スポーツセンター	☎52-4433
・学校給食センター	☎57-3633
教育推進課	☎52-2912
・青少年育成センター	☎52-5500
・子育て学習センター	☎52-6181
社会福祉協議会	☎52-2910

募集

※掲載の相談行事などは、新型コロナウイルス感染症の影響で、延期・中止する場合があります

自衛官候補生等の募集

■自衛官候補生
資格 18歳以上33歳未満の人
受付期間 年間を通じて行っています
試験日 受付時にお知らせします

■防衛大学校学生（一般）
資格 18歳以上21歳未満の人（高卒者（見込含）または高専3年次修了者（見込含））
受付期間 受付中～10月22日（木）
試験日 【1次】11月7日（土）、8日（日）
【2次】12月8日（火）～12日（土）

■医科・歯科幹部
資格 医師・歯科医師の免許取得者
受付期間 受付中～10月30日（金）
試験日 11月20日（金）

■貸費学生
資格 大学の理学部、工学部の3・4年次または大学院（専門職大学院を除く）修士課程在学（正規の修業年限を終わる年の4月1日時点で26歳未満（大学院修士課程在学者は28歳未満））
受付期間 受付中～令和3年1月15日（金）
試験日 令和3年1月30日（土）

■陸上自衛隊高等工科学校生徒（推薦）
資格 中卒（見込含）の男子で17歳未満の成績優秀かつ生徒会活動等に顕著な実績を修め、学校長が推薦できる人
受付期間 11月1日（日）～30日（月）
試験日 令和3年1月10日（日）、11日（月祝）のいずれか

■陸上自衛隊高等工科学校生徒（一般）
資格 中卒（見込含）の男子で17歳未満の人
受付期間 11月1日（日）～令和3年1月6日（水）
試験日 【1次】令和3年1月23日（土）
【2次】令和3年2月4日（木）～7日（日）

問 申 **自衛隊兵庫地方協力本部 相生地域事務所 ☎23・2750**

相談

成年後見・くらしなんでも相談会

社会福祉士が無料で相談に応じます。先着順ですので、当日の受付時間内に来場してください。（予約不要）
日時 11月25日（水）13時30分～16時（受付：13時～15時30分）
場所 役場第二庁舎 2階小会議室
問 **地域包括支援センター ☎52・1152**

女性のためのチャレンジ相談

豊富な経験をもつ女性相談員が専門的な視点でアドバイスや情報提供を行い、あなたに合ったライフプラン作りをお手伝いします。個別カウンセリング制で、秘密は厳守します。安心して相談してください。
生後6ヵ月から就学前までの子どもを対象に、一時保育も無料で利用できます。（事前予約制）
日時 12月3日（木）①13時30分～②14時30分～③15時30分～（相談時間は約50分）
場所 生涯学習支援センター 2階研修室3
相談員 西本恭子さん（特定社会保険労務士、社会保険労務士ニシモト事務所代表）
申込方法 ●チラシ裏面の申込用紙を記入し、ファックスまたは教育総務課窓口へ提出●電話申込（住所、氏名、年齢、連絡先、一時保育希望の場合は子どもの名前と年齢も伝えてください。）
チラシは教育総務課、生涯学習支援センター、各地区公民館に設置しています。町ホームページからもダウンロードできます。

上郡町 女性 チャレンジ相談 検索

申込締切 11月26日（木）
問 申 **教育総務課 総務・文化財係 ☎52・2911 Fax 52・6221**

ハローワーク移動雇用相談

「ハローワークあいおい」から専門の相談員を招き、移動雇用相談を実施します。（事前予約制）
日時 10月21日（水）13時30分～
場所 役場第二庁舎 2階小会議室
内容 就職の情報提供、紹介など
定員 5人
問 申 **産業振興課 商工観光係 ☎52・1116**

若者サポステ出張相談

「ひめじ若者サポートステーション」の相談員が就職に関する活動や心構えの支援、アドバイスなどの個別相談を行います。（事前予約制）

対象 15歳から49歳までの人
日時 11月17日（火）①10時～②11時～③12時～
場所 役場第二庁舎 2階小会議室
問申 **産業振興課 商工観光係 ☎52・1116**

無料不動産売買・賃貸・各種相談

日時 11月4日（水）14時～16時（事前予約制）
場所 龍野経済交流センター5階（たつの市龍野町富永702-1）
問申 **（一社）兵庫県宅地建物取引業協会西播磨支部 ☎0791・63・3072**

お知らせ

町県民税（3期）・国民健康保険税（4期）納期限

納期限 11月2日（月）
納付場所 役場会計課、取扱金融機関、コンビニエンスストア（30万円以下）
※納付書のほか、口座振替やクレジットカードでも納付できます
※新型コロナウイルス感染症拡大防止のため、口座振替をできるだけ利用してください
※新型コロナウイルス感染症の影響で納付が困難な場合は相談してください
問 **税務課 課税係 ☎52・1113**

「かかりつけ薬剤師・薬局」を持ちましょう～薬と健康の週間～

薬の相談は、医師、歯科医師、薬剤師などの専門家にしましょう。

●患者の薬の情報を一つの薬局で把握することで、複数の診療科の重複投与、相互作用の防止や服用中の期待される効果、副作用の確認を受けられます。
●薬の副作用など困ったときに電話などで相談ができます。
●薬の飲み忘れや飲み残しで困ったとき、薬を適切に使用するためのアドバイスを受けられます。

問 **保健センター ☎52・2188**

全国一斉「女性の人権ホットライン」強化週間

配偶者やパートナーからの暴力、職場などでのセクシュアル・ハラスメント、ストーカー行為といった、女性をめぐる様々な人権問題について、電話相談を行っています。相談内容は秘密として守ります。どんなことでも相談してください。

強化期間 11月12日（木）～18日（水）
相談時間 8時30分～19時（土・日：10時～17時）
※強化期間以外は、平日8時30分～17時15分
相談員 女性の人権問題に詳しい法務局職員または人権擁護委員
問 **女性の人権ホットライン ☎0570・070・810**

兵庫県の最低賃金が改正

兵庫県の最低賃金が、10月1日（木）から時間額900円（改正前は899円）に改正されています。最低賃金は、パートタイマーやアルバイトなど、すべての労働者に適用されます。

問 **兵庫労働局 労働基準部賃金室 ☎078・367・9154**

サイバーセキュリティeラーニングシステム

兵庫県警察では、サイバー攻撃の被害に遭わないために、セキュリティ対策などを学習することができる「サイバーセキュリティeラーニングシステム」を神戸大学との共同研究によって開発しました。兵庫県警察ホームページ（http://www.police.pref.hyogo.lg.jp）に掲載していますので、職場や自宅のパソコンでアクセスし、活用してください。

問 **相生警察署 ☎22・0110**

イベント

献血に協力を

実施日時 10月29日（木）10時～12時、13時15分～16時
実施場所 役場2階 玄関ホール
※血圧やコレステロールの薬を飲んでいる人でも献血できる場合があります
問 **保健センター ☎52・2188**

介護者のつどい

日頃介護をしている皆さんが集まり、ほっと一息リフレッシュができるような集いの場です。

日時 11月30日（月）10時～12時
場所 保健センター
会費 200円（お茶代実費）
対象者 在宅、施設入所、同居、別居など、介護の形態は問いません
申込締切 11月20日（金）
問申 **地域包括支援センター ☎52・1152**

各種イベント中止のお知らせ

新型コロナウイルス感染症拡大防止のため、中止が決定したイベントをお知らせします。

●赤松の里 歴史ハイキング（11月23日（月祝））
問 **産業振興課 商工観光係 ☎52・1116**
●令和2年度上郡町文化祭
文化祭の各種展示・発表会はすべて中止です
問 **生涯学習支援センター ☎52・1125**

くらしの相談窓口

内　容	開催日	時　間	お問い合せ（場所）
行政相談	10月21日(水)	10時～12時	総務課☎52-1111（役場3階301会議室）
エイズ・肝炎相談	10月20日(火)	13時20分～15時	赤穂健康福祉事務所☎43-2321（予約制・前日締切）
	11月17日(火)		
こころのケア相談	11月2日(月)	14時30分～15時30分	
栄養相談	11月13日(金)	9時30分～11時30分	
心配ごと（なんでも）相談	11月12日(木)	13時30分～15時	社会福祉協議会☎52-2910 ☎080-1936-1067 ※相談日のみ
法律相談	11月17日(火)	13時20分～16時	社会福祉協議会☎52-2910（予約制・前日締切）
教育相談（カウンセリング）	毎週月曜	9時～17時	青少年育成センター☎52-5500 ※相談日が祝日の場合は、お休みです

上郡町立図書館 新着案内

- やがて満ちてくる光の　梨木香歩
- 首里の馬　高山羽根子
- オフマイク　今野敏
- チーム・オベリベリ　乃南アサ
- 旅枕　樹透丈一郎
- コロナ黙示録　海堂尊
- 女だてら　諸田玲子
- いちねんかん　畠中恵
- 悪霊じいちゃん風雲録　輪渡颯介
- 陽眠る　上田秀人
- 一人称単数　村上春樹
- お父さんはユーチューバー　浜口倫太郎
- スズキコージの大魔法画集　スズキコージ
- スパイスでおいしいカレーレシピ　水野仁輔
- 予算内で「住みやすい家」ベスト55　主婦の友社
- 疫病2020　門田隆将
- シニアの頻尿・尿もれ・便失禁　高橋悟
- 世界一やさしい！微生物図鑑　鈴木智順
- 誰も知らない自衛隊のおしごと　岡田真理
- 女帝　小池百合子　石井妙子

えんしんネット　11月番組表　111ch

11/2 ～ 11/5	11/9 ～ 11/12	11/16 ～ 11/19	11/23 ～ 11/26
上郡幼稚園うんどうかい	西はりま特集7月～9月	番組リクエストコーナー	上郡アーカイブ
11/6 ～ 11/8	**11/13 ～ 11/15**	**11/20 ～ 11/22**	**11/27 ～ 11/29**
週刊GoGoかみごおり	週刊GoGoかみごおり	週刊GoGoかみごおり	月刊GoGoかみごおり

放送時間　12時、17時、20時、23時、翌日7時　※番組終了後、文字放送などを放送します。
※都合により、放送時間・番組内容を変更する場合があります。

ぐっさんの水道日記 ーまちごとに違う水道料金①ー

水道事業は、基本的に市町村（まち）で経営され、料金もまちごとに違うよ。それは、「水をみんなの家まで届けるために必要なお金」がまちごとに違うからなんだ。

例えば、水源地の水がどれだけ汚れているかで、水をキレイにするための費用が違うし、水源地からみんなの家までの距離や高低差によっても、水道管の設置費用やポンプの電気代などが変わるよ。それに、水道の利用者数によっても、一人あたりの負担は変わるよね。

つまり、水質・地形などの自然条件に恵まれていて、利用者数が多いまちは、水道料金を安くできるってこと。逆に、自然条件に恵まれず、利用者数も少ないまちでは、水道料金は高くなりやすいんだ。

参考：日本水道新聞社「こども水道新聞」2020年号 3ページ

おくやみ 【9月届出分】

氏名（敬称略）	年齢	自治会	氏名（敬称略）	年齢	自治会
清水ひさよ	96	あゆみ	浅野愛子	97	丹東
萩原初江	79	あゆみ			

常用漢字で表記しています。同意を得ている人のみ掲載しています。

編集後記

広報担当になってから初めての特集でした。とても緊張して教室に向かいましたが、尾鼻さんが優しく迎えてくださいました。たくさん話を聞くなかで、「頭ではわかっている。でも、気持ちの整理がつかない」という言葉がとても心に刺さりました。もしかすると、特集の内容も「わかってるよ、そんなこと」と思う人がいるかも知れません。でも、少なくとも私は、頭ではわかっていたけど「できていなかった」と反省しました。周囲に引きこもりの人がいる人だけでなく、どんな人にも、一度読んでほしいです。Ⓕ

相生警察署からお知らせ

☎22-0110

【令和2年8月末】 町内交通事故発生状況

交番（駐在）別	人身事故	死　者	傷　者
上郡橋	3	0	3
上郡駅前	5	0	6
中　野	2	0	3
梨ヶ原	1	0	1
八　保	0	0	0
赤　松	0	0	0
野　桑	2	1	1
播磨科学公園都市	0	0	0
合　計	13	1	14

上郡町 KAMIGORI TOWN
広報 かみごおり
No.611 令和2年10月15日発行
発行/上郡町 編集/上郡町広報委員会
TEL.52-1111 FAX.52-5172
Eメール soumu@town.kamigori.lg.jp
URL http://www.town.kamigori.hyogo.jp/

ぜひ、絵本の原画をみてください!展

絵本の絵には、もとになった原画があります。
絵本では表現されにくい原画の繊細さと迫力を楽しんでください。

場　所　生涯学習支援センター ロビー

開館時間　9時～17時（月曜休館）

第5回 アキノイサム絵本原画展

11月12日（木）～24日（火）
絵本『石のししのものがたり』
（大塚勇三　再話　福音館書店）

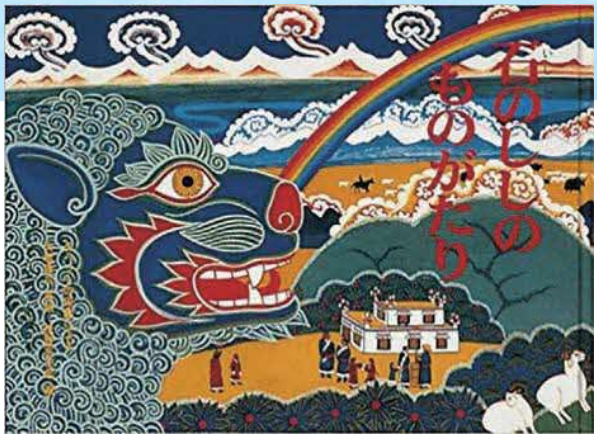

問 図書館　☎52-4611

保健カレンダー

月	日	内　容	時　間	場　所
10月	23日(金)	赤ちゃんサロン	9時45分～	保健センター
11月	11日(水)	4ヵ月児・10ヵ月児健診	13時～	

※新型コロナウイルス感染症の影響で、延期・中止・時間変更になる場合があります

休日当番医

月	日	医療機関	電話番号
10月	18日(日)	大岩診療所	☎52-5000
	25日(日)	苔縄医院	☎52-5611
11月	1日(日)	黒田内科クリニック	☎52-0235
	3日(火祝)	高嶺診療所	☎52-6369
	8日(日)	三浦医院	☎52-0045
	15日(日)	岡田整形外科	☎52-5600

令和2年9月末 人口・世帯数のうごき（9月届出分）

※（　）内は前月比をあらわす

世帯数
6,461世帯(3)

人　口
14,602人(5)

男性 7,139人(1)　女性 7,463人(4)

出生 5人　死亡 10人
転入 23人　転出 13人