

さわやかに歴史と未来の出逢うまち

広報

# かみごおり

Kamigori

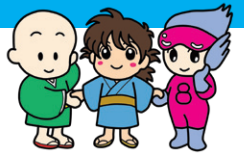

1  
Jan.

2017年  
月号  
No566

## 年神さま いらっしやい!



謹賀  
新年

ミニ門松づくり

# ごあいさつ



## 町長 遠山 寛

あけましておめでとうござい  
ます。

町民の皆さまにおかれまして  
は、ご壮健でよき新年をお迎え  
のことと、心からお慶び申し上  
げます。

皆さまには、平素より行政運  
営にご理解とご協力を賜り厚く  
お礼申し上げます。

昨年、国内では、熊本地震や  
鳥取地震、台風による災害被害  
が多発する一方で、リオ五輪で  
日本勢が史上最多となるメダル  
を獲得するなど、明るい出来事  
もありました。

そのような中、本町では、町  
の将来像を『豊かな自然に恵ま  
れ、元気で人情味あふれる、安  
全・安心な住みよい町』とする  
新たな「総合計画」の策定に加  
え、人口減少を克服するための  
目標や取り組みの具体的施策を示  
す「まち・ひと・しごと創生総

合戦略」を策定し、上郡創生の  
実現に向けてスタートしたとこ  
ろです。

これらの計画は、人口減少・  
少子高齢化の進展に伴い、個人  
消費の縮小による地域経済の衰  
退や地域コミュニティの崩壊な  
ど、地域活力の低下が懸念され  
ることから、「まち・ひと・し

ごと創生総合戦略」を中心とし  
た施策を展開することで、上郡  
町に「しごと」を創り、「ひ  
と」を呼び込み・育み、「しごと  
と」と「ひと」相互の好循環を  
確立し、「まち」の活力を維持  
していこうというものです。

その一環として、昨年は、  
地域資源である豊かな自然や歴  
史・文化を活用したイベント  
「川の都かみごおり川まつり」  
の再開や「地域活動イベント」  
開催に加え、新たに「住民提案  
型イベント」を実施したとこ

ろ、交流と賑わいが得られたも  
のと喜んでおります。これらの  
事業に関与いただきました関係  
者の皆さまには、心より感謝申  
し上げます。

また、廃校となった旧梨ヶ原  
小学校跡施設を活用した魚の養  
殖事業の立地を進め、事業者の  
操業支援のほか、事業で必要な  
桑の葉栽培による農の仕事づく  
りの構築など「しごとの創生」  
にも取り組んでいるところで  
す。

今後も、引き続き「上郡創生  
の実現」に全力で取り組んでま  
いりたいと考えますので、皆さ  
ま方のなお一層のご理解・ご協  
力を賜りますようお願い申し上  
げますとともに、皆さまにとり  
まして、この新しい年がより佳  
き年でありますよう心から祈念  
申し上げます、新年のご挨拶  
とさせていただきます。

### 平成28年の主なできごと

1月 11日 成人のつどい

2月 17日 モロヘイヤレ  
シピ集完成

3月 26日 梨ヶ原保育  
所が閉園  
27日 第3回上郡  
地区フェス  
タさくら

4月 3日 消防出初式  
第10回かみごおりさく  
らウオーク  
第10回桜まつり

5月 4日 第8回圭介  
まつり  
22日 第27回消防  
操法競技大  
会

7月 30日 第24回安室ダムまつり  
第38回「川の都」かみ  
ごおり川まつり



# 平成29年 新年の



## 議長 山本 守一

新年あけましておめでとございませう。

平成29年の輝かしい新春を健やかに迎えのことと、議会を代表し、心からお慶び申し上げます。

平素、皆さまには議会活動に深いご理解とご協力を賜り、厚くお礼申し上げます。

昨年のリオオリンピック・パラリンピックでは、日本勢が目覚ましい活躍ぶりをみせ、日本国中を沸かせました。次の東京開催でも、選手の更なる健闘を期待したいものです。

そして国内では、「国民投票」年齢の18歳への引き下げに合わせて、公職選挙法が改正され「選挙権年齢」も20歳から18歳になりました。7月10日に行われた参議院選挙での「18歳選挙権」の結果は、18歳・19歳の投票率が20歳代を上回るとい

ものでした。高校における主催者教育や若者が家族と一緒に投票に出かけたこと、歴史的イベントへの参加意欲が働いたことも一つの要因かもしれません。選挙を経験した若者たちが増えることで、地方政治にも関心を持つ人が多くなることに繋がって欲しいと思います。

さて、本町は10年後の町を見据えた「新たな総合計画」を策定し、施策の実現に向けて昨年を初年度としてスタートを切ったところです。人口の減少に歯止めがかからず、財政状況も町税の減収などにより厳しいところでありますが、各施策を検証しながら着実に実施することで人口減少を抑制し、活力ある町にしていかねばなりません。

町議会といたしましては、自然豊かなこの町で皆さまが安心して暮らしていける心豊かな

まちづくりの実現に向け、議員は各地区、各層の町民の皆さまのご意見を賜り、十分な議論を尽くし、誤り無き選択と舵取りができるよう更なる努力を重ねてまいります。複雑多様化する行政への需要や課題を的確に判断し、住民ニーズに柔軟に対応できる効率的な行政運営を目指す行政と一体となり、「安心していつまでも住み続けることができ、安全な生活環境の確保と活力ある地域」を実現するために、町民の皆さまの参画と協働を頂きながら、諸問題の解決に全力で取り組んで参ります。

本年も町議会に対し、一層のご理解とご協力を賜りますようお願い申し上げますとともに、新しい年が皆さまにとって幸多い素晴らしい年でありませう心からお祈り申し上げます。

新年のご挨拶といたします。

8月 6日 第4回 モロヘイヤウォーク

9月 19日 敬老会  
24日 第2回大鳥圭介検定

10月 9日 第3回鞍居ふるさとまつり  
29日 NHK「新兵庫史を歩く西播磨のつわもの円心・圭介の里」上郡町「を赤松地区で収録



11月 23日 第23回白旗城まつり  
27日 歴史シンポジウム「日本の産業革命遺産と大鳥圭介」  
高田パワーフェスティバル2016

12月 4日 人権のつどい  
11日 第2回かみごおり元気祭り

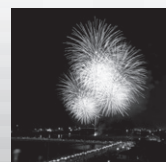

# 新たな圏域バスが1月から運行開始

播磨科学公園都市圏域内の公共交通ネットワークの充実を図るため、光都を經由して上郡町とたつの市を結ぶ新たな圏域バスが1月から運行します。ぜひご利用ください。

■運賃 1乗車200円（小学生 未満は無料）

■運行日 月～土曜日 ※日・祝・年末年始（12月29日～1月3日）は運休

■時刻表

上郡駅 ⇒ 光都 ⇒ 播磨新宮駅				播磨新宮駅 ⇒ 光都 ⇒ 上郡駅			
上郡駅		8:15	13:15	播磨新宮駅		9:45	14:35
この区間は路線バス停留所に停車				千本駅			
芝生広場		8:35	13:35	西栗栖駅		10:01	14:51
県立西播磨総合リハビリテーションセンター	着	8:39	13:39	芝生広場		10:10	15:00
	発	8:40	14:00	県立西播磨総合リハビリテーションセンター	着	10:14	15:04
芝生広場		8:44	14:04	発	10:15	15:25	
西栗栖駅		↓	↓	芝生広場		10:19	15:29
千本駅		↓	↓	この区間は路線バス停留所に停車			
播磨新宮駅		9:02	14:22	上郡駅		10:39	15:49

■運行ルート

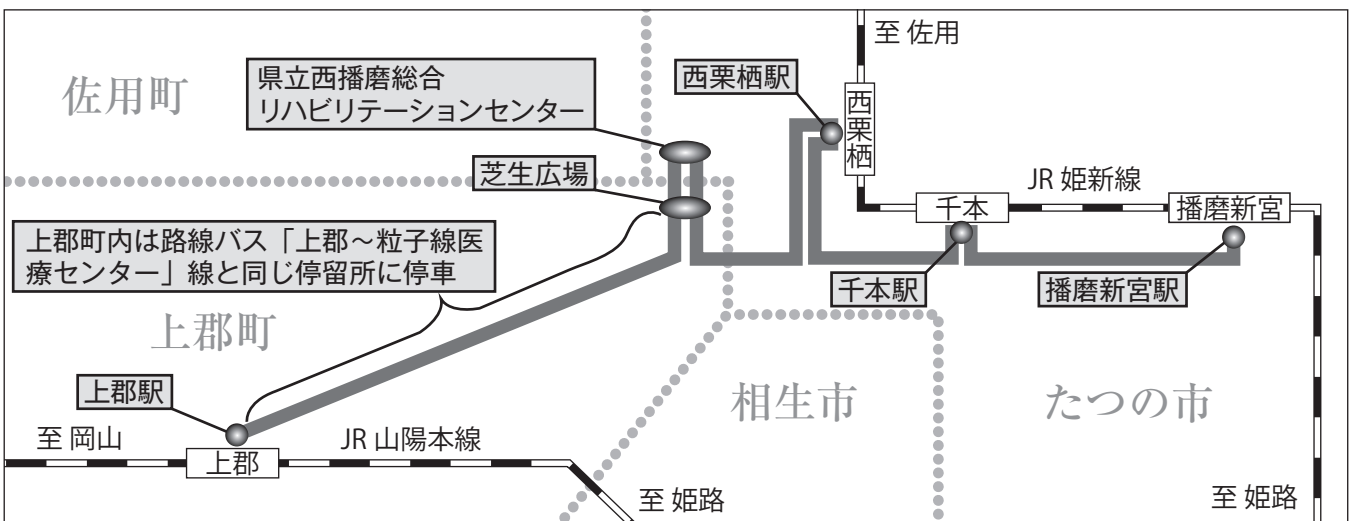

## 圏域バスの愛称を募集

上記の圏域バスが幅広い世代の方々から親しまれ、地域の公共交通機関として多くの方に利用していただくため、愛称を募集します。たくさんのご応募をお待ちしています。

■応募要件

どなたでも応募できます。1人3点まで。  
※応募作品は自作かつ未発表のものに限る。

■応募締切 2月10日（金） ※当日必着

詳しくは、町ホームページを確認してください。

■応募方法

愛称の簡単な説明（コンセプト）と以下の項目を記入し、FAX またはハガキ、メールで応募してください。

<記入項目>

- ①郵便番号 ②住所 ③氏名（ふりがな） ④性別
- ⑤年齢 ⑥電話番号 ⑦職業（会社名、学校名・学年）

問申 上郡町地域公共交通会議事務局（企画政策課内）

☎52-1112 FAX：52-5172 メール：kikaku@town.kamigori.lg.jp

# 一般廃棄物処理基本計画へのパブリック・コメントを募集

「上郡町一般廃棄物処理基本計画(案)」に対し、町民の皆さんからの意見や提案を募集します。

## ■計画の内容

長期的・総合的視点に立ち、計画的なごみ処理の推進を図るための基本方針となるものです。ごみの発生から最終処分に至るまでの適正な処理を進めるために必要な基本的事項を定めています。

## ■資料の閲覧方法

住民課、生涯学習支援センター、各地区公民館、町ホームページで閲覧できます。

(閲覧場所に意見記入用紙も設置。町ホームページからもダウンロード可)

## ■閲覧場所・時間

○住民課：8時30分～17時15分(土日を除く)

○生涯学習支援センター・各地区公民館：開館時間中

## ■受付期間

1月13日(金)～2月20日(月)

## ■意見の提出方法

所定の用紙に必要事項を記入し、持参・郵送(受付期限日の消印有効)・FAX・メールのいずれかで、住民課へ提出してください。

## ■その他

○必ず氏名、住所、連絡先を記載してください。

○電話での意見の受付や、意見に対する個別の回答は行いません。

○寄せられた意見を公表する際は、氏名などの個人情報公表しません。

☎住民課 環境衛生係 ☎52-1115 FAX:52-6490 メール: [jyumin@town.kamigori.lg.jp](mailto:jyumin@town.kamigori.lg.jp)

# 公共下水道事業計画変更案の縦覧

河川区域の変更に伴い、計画処理区域の縮小と完了年度の変更案の縦覧を行います。

この案に対し意見のある利害関係人は、縦覧期間中に意見書を提出することができます。意見書を提出する方は、住所と氏名、年齢、案への意見をできるだけ具体的に記載した文書を下記まで提出してください。

## ■変更内容

- ・計画汚水処理区域(402.6ha→397.5ha)
- ・計画雨水排水区域(300.8ha→295.7ha)
- ・事業期間の延長(平成30年度→平成34年度)など

## ■縦覧期間

1月16日(月)～30日(月)  
8時30分～17時15分(土日を除く)

## ■縦覧場所・意見書の提出・問い合わせ先

上下水道課 下水道係 ☎52-1119

広告

# 新しい民生委員児童委員を紹介します

民生委員児童委員の委嘱辞令交付式と感謝状伝達式が、12月22日(木)に役場大会議室で行われました。今回、新たに25人が12月1日(木)から民生委員児童委員として就任しました。また、11月30日(水)をもって退任となった方には、在職期間に応じて、厚生労働大臣や兵庫県知事、上郡町長から感謝状が贈られました。

民生委員児童委員は、高齢者や児童、障がい者などの方に対して幅広い社会福祉活動や地域の相談役として、また住民と行政を結ぶパイプ役として活動しています。何か困り事がある際は、近くの民生委員児童委員に気軽にご相談ください。



退任された皆さん

## ■退任された方 (敬称略)

- (上郡) 上山 茂、小林 ひとみ、岡本 眞策、池内 友晴、高宮 一代、星尾 義博  
 (山野里) 福田 早衣子、深澤 美智子、大上 節弘、高見 英二、小寺 恵、砂田 むつ子  
 (高田) 細川 紘、矢能 芳子、篠原 秀雄、北見 正行、赤松 初夫、堀 賢三  
 (鞍居) 小林 ちえ子、前川 智彦、杉本 吉弘  
 (船坂) 奥本 春美、佐藤 宏司、身野 龍子  
 (主任児童委員) 小野 加奈子

## ■新役員 (正副会長のみ)

会長：増井 浄見(船坂) 副会長：岸上 一(山野里)、中川 博美(高田)

## ■新しい民生委員児童委員

①=新任

担当区域	氏名	担当区域	氏名
上町・桜ヶ丘	①柴田ひとみ	高田台4丁目	①杉本 護
本町・市町	①内波 安通	高田台5丁目・7丁目	①武内 尚明
仲町・寺町	①中尾 彰子	高田台6丁目	浦山 金男
段町・旭町	①松岡五十鈴	惣尻・尾長谷・緑ヶ丘	①安西 益美
栄町	山口 千代	土井・土井の内・小山	①三宅優美子
東町	①織田 薫	野桑・中村	①河本 淳子
丹東	①西山みゆき	広根・稗田・梅谷	①岩本 昌輝
松の尾・丹西	岸上 一	金出地区・光都	岡本 美里
川原	八尾 豊人	大富区	新見 和言
平野・大酒・安室ヶ丘	①木村 正美	大枝・大枝新	西村 正江
宿東・宿西・カメラア	①長瀬 弘義	岩木・岩木船谷・岩木才原	有田 一巳
竹万区(山田以外)	①吉田 幹夫	倉尾・石戸・皆坂・黒石・市原	清水 英子
山田・ハイツあゆみ	三浦 英俊	苔縄・柏野	横山 智弘
駅東・駅北	①菊森 伸子	赤松・細野	高谷 澄恵
駅中・駅西	松本 憲和	河野原・楠	高橋美智代
大持	土屋千代子	梨ヶ原・落地	①保村 祐治
井上・隈見町	①浅野 明美	高山・行頭	高橋みどり
中野・休治	①高橋 雅之	栗原・別名	増井 浄見
宿・宇野山・佐用谷・小野豆	①大西 隆文	岡・金内	①福壽 利幸
奥・宇治山・神明寺	川島 秀紀	名村・皆坂	①井水 保夫
與井・與井新	小寺 政廣	船坂	渋谷 健司
西野山・釜島・正福寺	中川 博美	町全域(主任児童委員)	高谷 博之
高田台1丁目	西山 良之		三島 澄子
高田台2丁目	①佐藤 省二		①吉間 正美
高田台3丁目	①赤木 幸代		

# 臨時福祉給付金、障害・遺族基礎年金受給者 向け給付金の申請期限は、1月31日です

臨時福祉給付金、障害・遺族基礎年金受給者向け給付金(年金生活者等支援臨時福祉給付金)の申請は、お済みですか？

対象となる可能性がある方に、9月上旬に申請書を送付しています。申請書が届いていないと思われる方は、下記の受付窓口まで連絡してください。(支給要件は、町ホームページから確認できます。)

申請がまだの方は必要書類を添付し、1月31日(火)までに、下記へ申請してください。

問申健康福祉課 地域福祉係 ☎52-1114

## 国民年金保険料はまとめて納付するとお得です

国民年金第1号の被保険者は、毎月の保険料を納める必要があります。その際に保険料をまとめて納付するとお得になります。平成29年度の保険料額は平成29年2月下旬に告示される予定です。

《例：2年前納した場合のメリット》

- ①2年間で1万5千円程度が割引になります。
  - ②口座振替やクレジット納付を利用することで、納め忘れを防ぐことができます。
- ※この他にも、1年前納や6ヵ月前納も利用できます。

■申込期限 2月28日(火)

問申姫路年金事務所 ☎079-224-6382、健康福祉課 国保介護支援室 国保年金係 ☎52-1152

## こころのほっと相談

こころのほっと相談では、人間関係や育児、家族関係、健康、仕事など、どのような悩みでも相談ができます。精神保健福祉士による個別相談で、相談内容についての秘密は厳守します。ご家族など周囲の方のみの相談も受け付けています。(予約制)

■相談日 2月13日(月)

■時間 ①13時30分～ ②14時30分～ ③15時30分～

■対象 16歳以上の方

■料金 無料

■申込方法 2月10日(金)までに、下記へ電話で申し込みください。

問申保健センター ☎52-2188



## もの忘れ相談

もの忘れなどの気になる症状で、認知症の詳しい検査が必要か、専門の医師が個別相談に応じます。その他にも、認知症で困っている症状について相談できます。(予約制)

■日時 2月17日(金) 13時～

■場所 保健センター

■医師 魚橋病院 三木 昇司医師

■申込方法 2月8日(水)までに、下記へ電話で申し込みください。

問申地域包括支援センター ☎52-1152



## 「孫育てにも役立つ シニアのための子育て支援 はじめの一歩」

現役時代は、仕事などでほとんど育児に関われなかった、楽しめなかった中高年のみなさん、時間ができた今、自分の孫だけでなく、上郡町の「宝」である子どもたちに、できることをしていきませんか？

■日時

2月15日(水)  
13時30分～15時30分(開場:13時)

■場所 生涯学習支援センター

■対象 上郡町民(特に50代以上の方)

■定員 70人(定員になり次第、締め切り)

■講師

NPO法人ファザーリング・ジャパン関西 和田憲明氏

■料金 無料

■申込方法

1月20日(金)までに、下記へ電話で申し込みください。

### 子育て世代包括支援センターの愛称が「ふぁみりあ」に決定!

子育て世代包括支援センターの愛称を7月～9月まで募集し、応募者25人・応募名称31の中から、愛称が決定しました。

「ふぁみりあ」は、保健センター内にあり、妊娠・出産・子育てのワンストップ相談窓口として、子育て期の親子を切れ目なく支援します。また、関係機関や医療機関などとも連携してサポートします。

問申保健センター ☎52-2188

### 生活支援ボランティア研修

## ご近所お助けボランティアを始めてみませんか？

一人暮らしや夫婦のみの高齢者世帯が増える中、ちょっとした手助けを必要とする人が多くなっています。話し相手やゴミ出し、電球交換などの日常生活のサポートなどを通して、地域での支え合いにあなたの力を発揮してみませんか？

■日時

3月8日(水) 13時～16時30分

■場所 役場第2庁舎 2階 大会議室

■対象者

町内在住で、ボランティア活動に意欲のある方

■定員 20人

■参加料 無料

■申込方法

2月15日(水)までに、下記へ電話で申し込みください。

■研修プログラム

内 容
介護保険制度の説明
認知症の理解と対応
高齢者の心身の特性と暮らし
生活支援を行う上での利用者への接し方 (訪問マナー、コミュニケーション手法、守秘義務)
生活支援の方法(簡単な生活支援技術)
活動時の緊急対応(困った時の対応方法)

問申地域包括支援センター ☎52-1152

## 文化協会 グループ活動公開見学会

「文化協会のグループってどんな活動をしているの?」そんな疑問がある方、練習風景を見学してみませんか?

一緒に楽しく交流しましょう。みなさんの参加を、お待ちしております。

■日時

2月4日(土)  
午前の部 10時～12時  
午後の部 13時～15時

※公開グループなどは、下記までお問い合わせください。

■場所 生涯学習支援センター、つばき会館



問申文化協会事務局(生涯学習支援センター) ☎52-1125

# 第2回米リンピック グランプリ決定!

お米の食味コンクール「第2回米リンピック」が、今年も開催されました。1次審査では成分分析、2次審査ではイベント会場で食味審査を行い、約50点の応募の中から品種ごとにグランプリを決定しました。

## ■米リンピック グランプリ受賞者 (敬称略)

部門	出品者
コシヒカリの部	上郡高等学校(大持)
キヌヒカリの部	孝橋 親行(苔縄)
きぬむすめの部	山本 岳(休治)
ヒノヒカリの部	大枝新営農組合(大枝新)
その他品種の部	笹山 和朗(高山)



グランプリを受賞した皆さん ※山本さんは欠席

問産業振興課 農林振興係 ☎52-1116

# 人権のつどいが開催されました

12月4日(日)、人権のつどいが生涯学習支援センターで開催されました。

第1部では、人権作品の最優秀・優秀作品の表彰式が行われ、人権作文の最優秀作品に選ばれた児童・生徒5人が受賞作品を朗読しました。

第2部では、読売テレビ放送 報道局 解説委員 高岡達之さんが、多くの取材経験をもとに、政治や企業、外国人などの人権について、ユーモアを交えながら講演を行いました。参加者からは、「子どもたちのしっかりした考えに感心した。」や「朗読に涙が出た。」「普段と違う観点から人権が学べ、今後の参考にしたい。」などの感想が寄せられました。

## 今年度の受賞者 (敬称略)

### ■人権フォト部門

最優秀 子育て学習センター  
優 秀 河本 順子、深澤 美代子

### ■人権ポスター部門

最優秀 沖中 愛里(上郡中)  
優 秀 八木 晴夢(上郡小)、久保 はる(上郡中)

### ■人権標語部門

優 秀 福田 瑛海瑠(高田小)、上山 湧(上郡中)、井延 真琴(上郡中)、  
清水 理恵(上郡幼PTA)、横山 真里奈(上郡幼PTA)、山田 国子(高田幼PTA)

### ■人権詩部門

優 秀 坂越 羽杏(上郡小)、溝川 瑠愛(山野里小)、藤田 快斗(山野里小)、  
山本 絵美子(高田幼PTA)

### ■人権作文部門

最優秀 有吉 悠莉(上郡小)、上山 結(上郡小)、末政 陽菜(高田小)、竹元 奈央(上郡中)、  
大谷 菜々海(上郡高)、細川 寛世(山野里幼PTA)

問教育推進課 教育係 ☎52-2912

## 広告

## 叙勲・各表彰を受けた皆さんを紹介します

### 平成28年度秋の叙勲 瑞宝単光章 東末 智恵美さん(国光)

東末さんは、児童養護施設 泉心学園に41年間勤務し、2歳～高校3年生までの幅広い年代の、数えきれないくらい多くの子どもたちを育ててこられました。

泉心学園での生活を振り返り、「卒業生の中には、結婚や子どもが生まれたことを報告してくれたり、困ったことがあったら電話をしてくれたりなど、今でも交流が続いている子もいます。この叙勲は、家族や園長、同僚の先生など、周りの協力があって、受けることができました。」と話しました。



### 兵庫県くすのき賞 上郡エコサークル

上郡エコサークルの皆さんが、環境保全活動を長年継続して行ってきたことで、町民の意識づくりや住みよい地域環境づくりに寄与した功績が称えられ、兵庫県くすのき賞を受賞しました。

同サークルは、県知事より委嘱された地球温暖化防止活動推進委員で構成されています。設立から18年間、町内の各種イベントなどで温暖化防止のための啓発活動を続けてこられました。

12月1日(木)、受賞報告に遠山町長を表敬訪問した同サークルの皆さんは、「大きな問題として地球温暖化をとらえるのではなく、昨今の異常気象によって、千種川が氾濫したらどうなるのか、これから孫たちの生活がどうなるのかという、自分の身近な問題として、一人ひとり上郡の環境について考えてほしい。」と話しました。



### 総務大臣表彰 大山昌之さん(荅縄)

公平委員の大山昌之さんが、長年の貢献を評され、総務大臣表彰を受賞しました。大山さんは、公平委員会委員として10年間、公平な人事行政の確立に尽力され、行政の民主的かつ能率的な運営に貢献されたことが認められ、この度の受賞となりました。

12月2日(金)、遠山町長から表彰状の伝達が行われ、長年に渡る苦勞に対し、謝辞が伝えられました。これに対し、大山さんは、「公平な人事行政の確立に向け、引き続き努力したい。」と話しました。

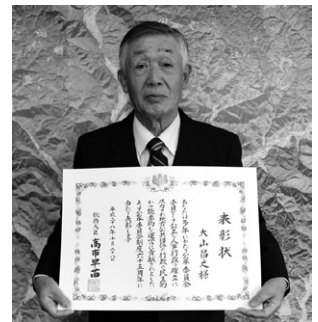

### 兵庫県連合自治会長表彰

三田市で開催された第47回兵庫県連合自治会大会で、本町の11自治会長が兵庫県連合自治会長表彰を受賞しました。この表彰は、自治の精神に基づき、明るく住みよい地域社会づくりに貢献した方々に贈られるものです。

#### ■表彰を受賞された皆さん

- |                  |                 |
|------------------|-----------------|
| 西山康宏さん(桜ヶ丘自治会長)  | 中野 明さん(小野豆自治会長) |
| 西川昌信さん(本町自治会長)   | 岩本文哉さん(興井自治会長)  |
| 和田孝雄さん(竹万南自治会長)  | 中井弘一さん(西野山自治会長) |
| 三浦節應さん(竹万山田自治会長) | 杉本正利さん(緑ヶ丘自治会長) |
| 深澤昭好さん(平野自治会長)   | 岸田敏文さん(野桑自治会長)  |
|                  | 古正好晴さん(岩木自治会長)  |





## U(遊あい)ネット上郡がおもてなし

来たれ移住者! 空き家見学バスツアー

11月26日(土)、都市部から西播磨への移住・定住を勧める空き家見学バスツアーが、上郡町と相生市、赤穂市で行われました。今回は阪神間を中心に、愛知県や愛媛県、奈良県などから22人が参加しました。

参加者の皆さんは、「自分が住む家になるかも。」と家具の配置などを想像しながら、真剣に見学していました。

また、初めての試みとして、湯田温泉上郡荘で、ツアー参加者を移住者の会「U(遊あい)ネット上郡」の皆さんが迎え、町での体験談や魅力を説明し、交流しました。



参加者から好評だったU(遊あい)ネット上郡との交流

## 圭介と産業革命の関連にフォーカス

歴史シンポジウム

11月27日(日)、生涯学習支援センターで、歴史シンポジウム「日本の産業革命遺産と大鳥圭介」が開催されました。

講演会では、NPO法人 世界遺産アカデミーの目黒正武特任研究員や、大鳥圭介研究家で本紙掲載「鵬程万里」の筆者 中川由香さんが、明治日本の産業革命に深く関わる圭介の産業視察の成果などについて講演を行い、約230人の参加者は耳を傾けていました。

講演後のシンポジウムでは、目黒氏と中川氏に加え、大鳥圭介塾の猪尾守之塾長が、産業革命遺産と圭介の関わりについて、それぞれの知見から意見を述べ合いました。



シンポジウムに耳を傾ける参加者

## 上郡町駅前公民館 竣工

コミュニティ助成事業(宝くじ助成)で整備

12月11日(日)、上郡町駅前公民館の竣工式が行われました。

上郡町駅前公民館は、宝くじの社会貢献広報事業として、コミュニティ活動に必要な備品や集会施設の整備などに対して自治総合センターが行う助成を活用して、整備されました。この助成事業は、地域のコミュニティ活動の充実、強化を図ることにより、地域社会の健全な発展と住民福祉の向上を図ることを目的としています。

竣工式の式典の中で、「この公民館は新しいコミュニティ活動の拠点として、毎日人が集まり、笑いや語らいの場として、活用していきたい。」と山本駅前区長は話しました。



新しく竣工した上郡町駅前公民館

## 歴史体験学習 ミニ門松づくり

世界に一つだけのミニ門松づくりに挑戦

12月23日(金)、25日(日)に、郷土資料館で冬季歴史体験学習「ミニ門松づくり」が開催され、2日間で110人が、オリジナルのミニ門松づくりに挑戦しました。

参加者たちは、初めにしめ飾りや門松、鏡もちの正月飾りなどの由来を学習。その後、用意された竹を組み合わせ、松と梅の枝、南天の葉、マンリョウの実などを使って飾り付け、最後に水引を結んで、ミニ門松を完成させました。

参加者は、「材料をバランスよく飾り付けたり、水引を結んだりするのが難しかったけれど、とてもいい経験になりました。」と、話しました。



南天などを使って門松を飾り付ける参加者たち

## 上郡町の偉人

## 大鳥圭介

「鵬程万里」第二十三回 著者 中川由香

石炭は安価で、石油と異なり様々な地域に存在し、可採年数は百年以上と長い、世界の主要なエネルギー源です。現在の日本も発電の三割が石炭からです。

圭介は、近代的炭坑技術の本邦初の教科書となる「石炭編」を明治七年に記しました。石炭の種類と性質、地質、炭鉱、試掘、開鉱、掘削、換気、排水、照明、運搬、コークスの製法などの記述の他、七十七の図を含みます。火薬の使用や、蒸気機関や水力を用いた掘削機械、排水ポンプ、通風機、安全灯など、当時の新知識を具体的に紹介しました。炭鉱に長期滞在し調査しないと得られない程詳細な記述です。また、圭介は炭鉱災害を予防する為の安全規則を記し「事故は規則を犯す事から起きる」と警告します。これは日本で紹介された最初の安全法だろうと「日本鉱業史料集」で指摘されています。同史料集は、圭介が「公務旅行の余暇を割き各地の炭坑を見学し、『世の人の工作を開く道しるべ』とするべく『石炭編』を出版したことは、鉱山学に志す者として忘れることはできない」「本邦石炭鉱業の黎明期における先覚者としての賛辞を惜しまない」と述べています。

「大鳥圭介伝」は、圭介は地質技師ライマンの調査に合流し、共に天幕を張り、熊の皮を剥ぎ、清水で喉を潤し、そこを湯飲沢と名付けたとし、それが岩見沢の語源となったと推測しています。彼らは石狩川、幌向川、幌内川を遡上し、層雲峡の奥地まで共に探查し、石狩炭田北部の川にライマンが「大鳥川」と命名しました。この調査結果を圭介は「ポロナイ石炭山報告書」にまとめました。ライマンの測量より幌内には二千万トンの石炭量があるとし、採鉱口の場所や、石炭を運ぶ鉄道の経路、川舟を併用した運搬方法なども検討しました。採掘工事や後の運営について、周辺の開発計画とその順序にも示唆を与えています。また、圭介と共に戊辰戦争を戦った牧野数江が炭層位置図の図面を作成しています。

その後幌内炭鉱は、圭介のかつての教え子で開拓使での上司である黒田清隆が国家的開発を承認させ、明治十二年に開鉱しました。圭介が調査した炭鉱は、最盛時には年間百二十万トンを生産し、日本の殖産興業を支えた資源供給源となりました。

一方、直接圭介が開発を率先した石油と異なり、その後の石炭と圭介との直接の関わりは少なくなりますが、圭介は工部省鉱山局の所轄であり、工部省では圭介の管轄外でした。炭鉱は高島炭鉱が明治元年から外国人技術者を招聘し開

発していたのをはじめ各地で開発されており、明治七年の日本の出炭高は既に二十万トン超、十二年には八十六万トンとその四倍を超えています。石炭開発は既に黎明期から成長期にありました。圭介以外にもその分野を舵取りする者が十分いた為、圭介は石油のように他に技術者がいない分野に率先して従事したと推測されま

す。同じ事が圭介が「一日もなくて叶わざるものは石炭、鉄、石油の三宝」とした鉄鋼にも言えるでしょう。

第一線から離れても、圭介は鉱山技術の普及と人材育成に寄与しました。圭介は明治十年に日本初の工業雑誌「工業新報」を刊行しましたが、工業各分野の専門誌はまだ存在しませんでした。明治十八年に初の分野専門誌「日本鉱業会誌」が発刊され、圭介はその創刊号に緒言を寄せています。「事業は小から大に、疎より精に入り、従来の形勢は一変している。鉱業はその変動が特に著しい。採鉱、地質、冶金など、鉱業に関するもの漏らす事なく考究し、これを会誌に載せ、実験場を設立し、鉱山主の依頼に応じて各地の状況に適する採鉱冶金の良法を決め計画に反映させるべきだ」と説きました。日本鉱業会は、学者学閥に閉じたものではなく、最初から実業家も巻き込み、質問委員を設けて質疑応答もしやすくした学業と実業の風通しの良い学会でした。これは初期に生まれた専門学会としては画期的なことでした。「科学技術史大系」は「日本の採鉱・冶金に関する科学と技術の啓蒙は、日本鉱業会を中核として展開された」とし、圭介の文章が「一番啓蒙的資質に富み興味深い」と述べています。

## 保健師メモ

# 冬場を中心に流行！ノロウイルスやインフルエンザを防ごう！

ノロウイルスは、カキなどの二枚貝を汚染し、冬場を中心に食中毒の原因となるほか、しばしば感染性胃腸炎の大規模な集団感染を引き起こします。インフルエンザは普通の風邪と違い重症で、時には肺炎を合併して死に至ることもあります。

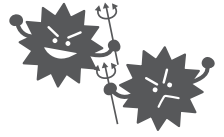

### ノロウイルス

【症状】おう吐、下痢、腹痛、発熱

【対策】

- ・おう吐物や便の処理は、密封し消毒殺菌をしましょう。
- ・食品などは、中心温度85℃で1分以上の加熱殺菌をしましょう。

つぎのポイントに気をつけ、ウイルスに負けない健康な体を作りましょう。

- ①住まいの環境を整えましょう。温度は20℃、湿度は60～70%にしましょう。
- ②質の良い睡眠をしっかりととりましょう。深夜12時までには寝ましょう。
- ③外食を控え、家で栄養バランスのよい食事を摂り、体力保持に努めましょう。
- ④ストレスを解消して、抵抗力アップに努めましょう。仕事のオン・オフを上手に切り替え、心の元気をつくりましょう。
- ⑤手洗いとうがいをしっかりしましょう。石けん自体には、手指についたウイルスを殺す力はありませんが、ウイルスをはがしやすくする効果があります。

### インフルエンザ

【症状】急な発熱、悪寒、関節痛、頭痛

【対策】

- ・予防接種をうけましょう。
- ・体を温めましょう。
- ・人込みを避ける、マスクの着用などで、ウイルスからの避難を心がけましょう。

問保健センター ☎52-2188

## 上郡町役場の臨時職員を募集

平成29年度の臨時職員任用候補者名簿への登録者を募集します。

- 募集職種 事務員、用務員、保育士など
- 採用方法 名簿登録者から必要に応じ、書類選考などを行います。
- 申込方法

申込書に必要事項を記入し、総務課総務係へ持参または郵送で提出してください。

(持参の受付時間は、平日の8時30分～17時15分です)

勤務時間や必要資格などは、募集要項を確認してください。募集要項と申込書は総務課で配布、または町ホームページからダウンロードできます。

※登録されても採用できない場合もありますので、ご了承ください。

問申総務課 総務係 ☎52-1111



### 広告





役場各課への  
お電話は  
直通番号を  
ご利用ください

# エイドちゃんの 情報STATION ステーション

役場各課・関係機関  
直通電話 (市外局番0791)

議会事務局	☎52-3512
企画政策課	☎52-1112
総務課 (代表)	☎52-1111
税務課	☎52-1113
住民課	☎52-1115
・にしはりま環境事務組合	☎0790-79-8550
健康福祉課	☎52-1114
・障害者支援センター	☎57-2233
・訪問看護ステーション	☎52-2400
・保健センター	☎52-2188
・国保介護支援室	☎52-1152
・地域包括支援センター	☎52-1152
産業振興課	☎52-1116
・観光案内所	☎52-6959
農業委員会	☎52-1116
建設課	☎52-1117
上下水道課 [與井380番地]	
・上水道係	☎52-0097
・下水道係	☎52-1119
会計課	☎52-1120
[教育委員会]	
教育総務課	☎52-2911
・生涯学習支援センター	☎52-1125
・つばき会館	☎52-1125
・郷土資料館	☎52-3737
・スポーツセンター	☎52-4433
・学校給食センター	☎57-3633
教育推進課	☎52-2912
・青少年育成センター	☎52-5500
・子育て学習センター	☎52-6181
社会福祉協議会	☎52-2910

## 若者サポステ出張相談

15歳からおおむね39歳までの方を対象に「ひめじ若者サポートステーション」の相談員が職業選択に関する活動や心構えの支援、アドバイスなどの個別相談を行います。(事前予約制)

相談日 1月17日(火)

相談時間 ①10時～②11時～③12時～

場所 役場第2庁舎 小会議室  
問申産業振興課 商工観光係

☎52・1116

## ハローワーク移動雇用相談

「ハローワークあいおい」より専門の相談員を招き、移動雇用相談を実施します。就職相談を希望する方は、ぜひお越しください。

(事前予約制)

日時 1月18日(水) 13時30分～

場所 役場第2庁舎 小会議室  
内容 就職の情報提供、紹介など  
定員 5人  
問申産業振興課 商工観光係

☎52・1116

## 普通町宮住宅の入居者募集

■土井住宅 2号・3号・4号(3DK)

建物構造 簡易耐火造2階建

所在地 尾長谷1452番地20

家賃月額 15,800円～23,600円

入居可能人数 2人以上

■安室ヶ丘住宅 39号・42号・48号(3DK)

建物構造 木造2階建

所在地 山野里698番地3

家賃月額 18,100円～27,000円

入居可能人数 2人以上

■ハイツカメリア 806号(3DK)

建物構造 RC造8階建

所在地 山野里2364番地1

家賃月額 20,100円～29,900円

入居可能人数 3人以上

DK)

建物構造 RC造8階建

所在地 山野里2364番地1

家賃月額 20,100円～29,900円

入居可能人数 3人以上

■ハイツあゆみ

建物構造 RC造4階建

所在地 竹万2330番地

①A棟 202号(2LDK)

家賃月額 20,100円～29,900円

入居可能人数 2人以上

②B棟 110号(2DK)

家賃月額 17,500円～26,000円

入居可能人数 1人以上

③B棟 207号(1DK)

家賃月額 14,700円～21,900円

入居可能人数 1人以上

申込期間 1月30日(月)～2月10日

## 広告



日(金) 8時30分～17時15分  
※土日を除く。

**住宅見学日** 1月30日(月) 8時30分～11時30分(事前予約制)

**抽選日** 2月14日(火)

**入居許可日** 3月1日(水)

申込条件や書類などの手続きがありますので、詳しくは左記までお問い合わせください。

**問 申建設課** まちづくり係

☎52・1117

## 個人住民税の納期限は

1月31日

個人住民税は、町民税と県民税をあわせた税です。

給与所得者と65歳以上の年金受給者は、給与や年金から天引き(特別徴収)されます。それ以外の方は、町が送付する納付書で、年4回(原則)に分けて納めていただきます。

納付書で納めている方の第4期の納期限は、1月31日(火)です。

**納付場所** 金融機関、コンビニエンスストア(30万円以下のみ)

◎納税には便利な口座振替制度をご利用ください。

手続きができる場所…税務課または取扱金融機関

**問 税務課** 町民税係

☎52・1113

## 期間限定!ケーブルテレビ加入促進キャンペーン

町ケーブルテレビの自主放送では、地域の話題や保育所・幼稚園・学校行事、議会中継、災害時での緊急情報、くらしに役立つデータ放送などの提供を行なっています。ぜひこの機会にご加入ください。

テレビサービス利用料の減免基準などは、町ホームページで確認いただくか、左記までお問い合わせください。

**キャンペーン内容** ケーブルテレビ加入時の工事費などが減額され、46,000円で加入できます。

※期間外に加入するよりも、59,600円もお得に加入できます。

※対象条件があります。

**キャンペーン期間** 実施中～2月28日(火)

上郡町ケーブルテレビ  
加入キャンペーン!!  
期間中に加入すると  
工事費などが59,600円もお得♪  
~~105,600円~~  
↓  
46,000円

**問 申総務課**

広報情報係

☎52・1111

## 今冬の節電にご協力ください

暖房利用が高まる冬。無理のない形で、節電にご協力をお願いします。

### ■冬の節電のポイント

- ・暖かい服装をして、エアコンの設定は20℃にしましょう。
- ・不要な照明は消灯をしましょう。
- ・主電源をオフして、待機電力をカットしましょう。
- ・省エネ家電を選択しましょう。

※高齢者や乳幼児、体調が悪い方がいる家庭は、健康に支障を及ぼさない範囲で節電にご協力ください。

**問 住民課** 環境衛生係 ☎52-1115

## 健康増進計画・第2次食育推進計画 パブリックコメント受付期限を変更します

先月号(12月号)14ページに掲載の上記計画の受付期限を下記のとおり変更します。

### ・変更前

1月5日(木)～1月31日(火)

### ・変更後

1月5日(木)～2月6日(月)

※閲覧場所の生涯学習支援センターと各地区公民館は、月曜休館です。

**問 保健センター** ☎52-2188

広告

# スポーツニュース



## 第7回ニスポマスターズ水泳大会

10月29日

- ▼60～64歳25m自由形①溝口茂③
- 金治敏明▼60～64歳25m平泳ぎ①
- 金治敏明▼60～64歳25m背泳ぎ①
- 金治敏明▼65～69歳25m平泳ぎ①
- 吉田恒夫▼65～69歳50m自由形②
- 吉田恒夫▼65～69歳100m個人メドレー①吉田恒夫▼60～64歳50m平泳ぎ①藤本典樹

## 第51回町民軟式野球大会

10月30日・11月6日・11月13日

- ①ホワイトシャーク②HOP'S

## 第40回姫路招待ジュニアソフトテニス研修大会

11月3日

- 【男子】▼2位トーナメント③高田歩武・垣内友志ペア
- 【女子】▼1位トーナメント①中野莉子・松岡琴美ペア

## 第22回町民弓道大会

11月5日

- ▼男子の部①橋本幸誠②高見健治③大好新治
- ▼女子の部①山本実来②久保帆花③長尾季恵

▼選手権の部①内海しずく

【矢頭賞】橋本幸誠

## 第9回備前市小学生親善ソフトテニス大会

11月6日

- 【団体戦】①上郡ジュニア(中野莉子・有吉栞芳・藤川有紗・山本歩果・北村心暖・馬島沙英)

## 【個人戦】▼6年の部②高上淳矢・青木駿英ペア③有吉栞芳・山本歩果ペア▼5年の部③高田歩武・前川稜堅ペア▼4年の部③馬島沙英・杉本楽斗ペア▼3年以下の部③岸田瑛稀・西崎奏斗ペア③花谷羽空汰・高上慎矢ペア

## 第23回高齢者大学千種川学園生交流グラウンドゴルフ大会

11月8日

- ①尾崎繁②前川照美③矢野明

## 上郡町ニユースポーツ協会20周年記念グラウンドゴルフ大会

11月11日

- 【男子】①丸尾雅明②木村幸雄③西川登
- 【女子】①竹内亀代②岡本茂子③金合定女

## 第8回会長杯争奪学童大会

11月13日

- ①佐用WHARPジュニア②高田レッドパワーズ

## 上郡町民(秋季)卓球大会

11月13日

- 【男子団体】①寄せ集め(高松・西川・尾上)②ピンポンクラブ(丸尾・山本・坂元)③えがおA(沢地・黒田・三木)③梅の香(立住・田中・宮本)
- 【女子団体】①フレンズ(福井・三宅・高松)②卓好会(檀本・久須・西山)③梅の香A(永野・小河・山本)③梅の香B(淵瀬・野本・三谷)

- 【初級者団体】①もみじ(立花・中川・皆木)②チーム林さん(種継・林・松本)③正城(武田・古林・松井)
- 【混合ダブルス1部】①西川・淵瀬②青田・三木③檀本・尾上③船本・高松
- 【混合ダブルス2部】①宮本・福井②幸長・三宅③西山・武田③山本・古林

## スポーツクラブ21赤松秋季グラウンドゴルフ大会

11月20日

- ①木村幸雄②大山昌之③三井一義

## 2016西はりま秋季ポッチャ大会

11月27日

- 【Aコート】①西村正規②森田徳治
- 【Bコート】①岡本茂子②深澤まゆみ③岡本好夫
- 【Cコート】②東川俊之③大国夏子
- 【Dコート】③田淵茂子
- 【Eコート】①中司極子③大崎弘志

## 広告



# 110番通報の6つのポイント

緊急時に110番通報したときは対応する警察官が、つぎのような必要なことを順次聞きます。落ち着いて、はっきりとお答えください。

相生警察署  
からの  
お知らせ  
☎22-0110



- ①事件ですか、事故ですか？  
→どろぼう、交通事故、けんかなど
- ②どこで？  
→住所や目標となる建物・交差点などからの距離
- ③いつごろ？  
→5分前など大体の時間
- ④犯人は？  
→性別や人数、人相、服装、逃げた手段・方向
- ⑤今はどうなっているか？  
→事件・事故の様子、被害状況、けがの有無
- ⑥あなたは？  
→あなたの住所や氏名、電話番号

【平成28年1月～11月末】上郡町内交通事故発生状況				
交番(駐在)別	人身事故	死者	傷者	物損事故
上郡橋	5	0	5	42
上郡駅前	12	0	15	106
中野	7	0	7	47
梨ヶ原	4	0	4	28
八保	0	0	0	11
赤松	3	0	3	22
野桑	5	0	8	13
播磨科学公園都市	0	0	0	31
合計	36	0	42	300

# モロげんきくん健康ポイント事業 上郡町モロげんきくん元気帳の



## 交付者数1,859人 (12月末現在)

元気帳は、各地区公民館、スポーツセンター、保健センター、健康福祉課で発行しています。  
元気帳の交付冊数は、年度内1人につき2冊を限度としています。  
元気帳を活用して、健康づくりに励みましょう。

## 保健カレンダー



月	日	内容	時間	開催場所
1月	11日(水)	4・10カ月児健診	12時30分～	保健センター
	18日(水)	2歳児歯科健診	13時～	
2月	8日(水)	1歳6カ月児健診	12時45分～	子育て学習センター
	17日(金)	プレママサロン	9時30分～	

## 休日当番医

月	日	医療機関	電話番号
1月	15日(日)	三浦医院	☎52-0045
	22日(日)	半田産婦人科医院	☎52-1000
	29日(日)	河原クリニック	☎57-2167
2月	5日(日)	大岩診療所	☎52-5000
	11日(土)	高嶺診療所	☎52-6369
	12日(日)	黒田内科クリニック	☎52-0235
	19日(日)	苔縄医院	☎52-5611

## 上郡町立図書館 新着案内



天を灼く

あさのあつこ

坊ちゃんのそれから

芳川泰久

十二人の死にたい子どもたち

沖方 丁

リーチ先生

原田マハ

慈雨

柚月裕子

恋のゴンドラ

東野圭吾

史上最高に面白いファウスト

中野和朗

ときめくインコ図鑑

おび〜とうもこ

どんなに体がかたい人でもベターと

開脚できるようになるすごい方法

世界のお墓 ネイチャー&サイエンス

インドアグリーンと暮らす

食品保存の便利帳

徳江千代子

結婚できる和食教室

田中伶子

振袖記念日2018

主婦と生活社

すこやかヨガ

じょうあつこ

はじめてのジオラマ

スタジオタッククリエイティブ

日本人が知らない「天皇と生前退位」

八柏龍紀

知られざる天皇明仁

橋本 明

井伊直虎

夏目琢史

人はいくつになっても、美しい

D・セルフ

## 広告



# えんしんネット 111ch 番組ガイド

平成29年1月30日～平成29年2月26日

放送時間	昼	12:00～
	夕	17:00～
	夜	20:00～
	深夜	23:00～
	翌朝	7:00～

1/30 (月)	31 (火)	2/1 (水)	2 (木)	3 (金)	4 (土)	5 (日)
高田幼稚園おんがくかい 番組リクエストコーナーほか				週刊GoGoかみごおり 最新のニュース・話題 俳句・短歌、耳より情報 など		
6 (月)	7 (火)	8 (水)	9 (木)	10 (金)	11 (土)	12 (日)
平成29年 成人のつどい 西はりま特集10月～12月ほか				週刊GoGoかみごおり 最新のニュース・話題 俳句・短歌、耳より情報 など		
13 (月)	14 (火)	15 (水)	16 (木)	17 (金)	18 (土)	19 (日)
千種川学園講演会 地域の情報コーナーほか				週刊GoGoかみごおり 最新のニュース・話題 俳句・短歌、耳より情報 など		
20 (月)	21 (火)	22 (水)	23 (木)	24 (金)	25 (土)	26 (日)
上郡アーカイブ イベント特集ほか				月刊GoGoかみごおり 今月放送したニュース・話題の総集編 俳句・短歌、耳より情報 など		

※都合により、放送時間・番組内容を変更する場合があります。ご了承ください。

えんしんネット 放送編成表	放送開始時間	番組内容	放送開始時間	番組内容	各時間とも、 番組終了後、 文字放送やサイエンスチャンネルなどを 放送します。
	12:00	自主制作・提供番組	22:00	西はりま・サイエンスチャンネル	
	15:00	西はりま・サイエンスチャンネル	23:00	自主制作・提供番組	
	16:00	健康体操・お天気カメラ・天気	6:00	健康体操・お天気カメラ・天気	
	17:00	自主制作・提供番組	7:00	自主制作・提供番組	
	19:00	こんにちは県警です・ひょうご ワイワイ・サイエンスチャンネル	10:00	こんにちは県警です・ひょうご ワイワイ・サイエンスチャンネル	
	20:00	自主制作・提供番組	11:00	健康体操・お天気カメラ・天気	

## 広告



# くらしの相談窓口

内 容	開催日	時 間	お問い合わせ (場所)
人権相談	2月6日(月)	13時～16時	総務課 ☎52-1111 (役場4階402会議室)
行政相談	2月15日(水)	10時～12時	総務課 ☎52-1111 (役場3階301会議室)
家庭児童相談	2月1日(水)	9時～15時	健康福祉課 ☎52-1114 (役場2階対話室)
こころのケア相談 (予約制)	1月16日(月)	14時～15時	赤穂健康福祉事務所 ☎43-2321
エイズ・肝炎相談 (予約制)	1月17日(火)	13時20分～ 14時40分	
	2月7日(火)		
	2月21日(火)		
栄養相談 (予約制)	2月10日(金)	9時30分～ 11時30分	
心配ごと (なんでも) 相談	1月12日(木)	13時30分～ 15時	社会福祉協議会 ☎52-2910 ☎080-1936-1067 (相談日のみ)
	1月26日(木)		
	2月9日(木)		
	2月23日(木)		
法律相談 (予約制・前日締切)	1月17日(火)	13時20分～ 16時	社会福祉協議会 ☎52-2910
	2月21日(火)		
教育相談 (カウンセリング)	毎週月曜	9時～17時	青少年育成センター ☎52-5500 ※相談日が祝日の場合は、お休みです。
教育相談 (電話・面接相談)	毎週火曜	13時30分～ 16時30分	
	毎週金曜	9時～12時	

## ●人口のうごき●

- 世帯数 **6,469世帯**(-14)
- 人 口 **15,586人**(-43)
- 男性 7,572人 女性 8,014人

出生	7人	転入	5人
死亡	22人	転出	33人

12月現在  
( )は前月比  
12月届出分

## 円心ウォーク百万歩運動を健康づくりの習慣に!

# 円心ウォーク 百万歩運動登録者数

# 375人

【12月の百万歩達成者】

築山 博茂さん (赤松)  
小田 哲朗さん (駅北)  
宮下 喜代枝さん (小山)

(達成申出順)

(12月末現在)

## 編集後記

明けましておめでとうございます (\*^▽^\*)

皆さん今年はどうなお正月を過ごされましたか?私はこのお正月の間、親戚をはじめ、例年以上にたくさんの人と会って、いろいろな話を聞かせていただき、人とのつながりの温かさを深く感じるお正月を過ごしました。

私は仕事の面でも、広報紙づくりを通してたくさんの方々とお会いして、貴重な話を聞かせていただく機会がとて多いので、お正月の三日で感じたように、人とのつながりを大切に、いつでも笑顔と感謝の気持ちを忘れずに今年も過ごしていきたいと思えます。今年もどうぞよろしくお願いたします。

氏名(敬称略)	年齢	自治会
清水 静子	103	倉尾
吉田 ツユコ	91	岩木
三浦 昌文	83	竹万土井
形木原 光明	79	西野山
深澤 ツヤ子	95	平野
高尾 聡	75	栄町
香山 卷子	92	小山
小林 信子	91	小山

※外字は、常用漢字で表記しています。同意を得ている方々のみ掲載しています。

おくやみ  
[12月届出分]



# 鳥の巣箱作り教室 参加者募集!

自然の素材を使って個性あふれるオリジナル鳥の巣箱を作ってみませんか? 町内で森林整備などのボランティア活動を行う「森のわくわく倶楽部」のスタッフが、お手伝いします。完成した巣箱は森に設置します。(持ち帰りも可)



■日時

2月19日(日) 9時30分~12時

■場所

ワークハウス体験の森  
(ピュアランド山の里奥の広場)

■定員 40人程度(小学生以下は保護者同伴)

■参加料 1人500円

■持ち物 作業しやすい服装・軍手、カナヅチ

■申込方法

町ホームページに掲載または役場・公民館に設置の申込用紙に必要事項を記入し、下記まで持参またはFAX、郵送で申し込みください。(電話での受付も可)

■申込期間 1月10日(火)~2月10日(金)



問申 森のわくわく倶楽部事務局(産業振興課内) ☎52-1116 FAX: 52-6015

## 郷土資料館冬季企画展

# 上郡のアルバム2~思い出の学び舎~

昔の学校風景の写真を集めた展覧会を開催します。  
懐かしい思い出の学び舎で過ごした時代に帰ってみませんか?



■開催期間

2月18日(土)~3月12日(日)

※月曜休館

■開館時間

9時~16時30分

■場所

郷土資料館 2階 特別展示室

■入館料 無料



問 郷土資料館 ☎52-3737

# わがまち 自慢



お母さん(原田典佳さん)から一言  
姉妹仲良く元気に  
育ってね。

募集中

可愛いお子さんや、大好きなおじいちゃん・おばあちゃん、仲良しグループ、ペットなど、皆さんに自慢したいことを募集しています!!

詳しくは、総務課 広報情報係(☎52-1111)まで



おなまえ

なつき 夏希ちゃん(3歳)、あゆみ 歩美ちゃん(5歳)

稗田