

さわやかに歴史と未来の出逢うまち

広報

かみごおり

Kamigori

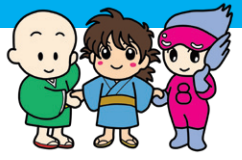

4
Apr.

2016年
月号
No557

ありがとうの
気持ちを空へ

梨ヶ原保育所閉園式



平成28年度 施政方針を表明

町議会の3月定例会で、遠山町長が施政方針を発表しました。平成28年度の町政運営に対する基本的な考え方や、主要な施策をお伝えします。
(全文は町ホームページでご覧いただけます)

「豊かな自然に恵まれ、 元気で人情味あふれる、 安全安心な住み良い町」を目指して

本年度は、新たな総合計画に掲げる町の将来像「豊かな自然に恵まれ、元気で人情味あふれる、安全安心な住み良い町」の実現を目指す中で、昨年秋季に策定した「まち・ひと・しごと創生総合戦略」に基づく「上郡創生の実現」を図るとともに、引き続き「健康なまちづくり」に重点を置いて施策を展開していきます。

上郡創生の実現

人口減少・少子高齢化の進展は、個人消費の縮小による地域経済の衰退や地域コミュニティの崩壊など、地域活力の低下という大きな問題を引き起こす懸念があります。

このような懸念を払拭し、上郡町に「しごと」を創り、「ひと」を呼び込んで育み、「しごと」と「ひと」の相互の好循環を確立することで、「まち」の活力を維持していきます。

まず、安定した雇用で暮らしを支えるため、農業分野を中心とした雇用創出や雇用維持のための施策を展開します。

次に、若い世代の結婚・子育てなどに関する希望を実現するため、男女の出会いの機会を増やす取組を開始するとともに、妊娠期間中の母子への新たな支援や、子育て中の保護者の経済的負担の軽減など、それぞれの段階に応じた支援策を充実させます。

移住希望者が上郡町内へスムーズに移り住むことができるように、わかりやすい情報発信や、住まいの提供などに努めるとともに、町内の子どもたちの郷土愛を育み、将来の移住・定住につなげます。

さらに、広域連携も活用しながら、町民の快適な移動手段の確保や集落支援員のモデル地区への導入、あるいは祭り・イベントの開催など、地域の安全安心な暮らしにぎわい

を創り出し、魅力ある町づくりを進め、上郡の地域創生を実現します。

こうした取組の中で、これまで掲げてきた「若者が住みたくなるまちづくり」の実現も図ります。

健康なまちづくり

町民一人ひとりが世代を問わず健康で生きがいを持ち、健康づくりを通して人や地域とのつながりを深め、笑顔あふれる元気なまちづくりを進めます。

「上郡町健康なまちづくり基本条例」に基づき、町民の健康意識を高めるきっかけとなるよう昨年から開始した「モロげんきくん健康ポイント制度」では、すでに1,200人以上の方に元気帳を交付しています。

健康ポイント制度の対象となる町ぐるみ健診や健康教室などの疾病予防対策、円心ウォーク百万歩運動などを引き続き推進すると同時に、地域が設

平成28年度の主な施策

新=新規事業 拡=拡充事業 継=継続・維持事業 復=復活事業

※【戦】は「まち・ひと・しごと創生総合戦略」に掲げた事業
 ※【注】は平成27年度住民満足度調査の結果を予算に反映した事業

①安全安心で快適に住み続けられるまちづくり

- (1)安全安心な社会の形成
- ・民家裏山腹崩壊復旧、急傾斜崩落対策事業… 15,914千円新
 - ・地域防災計画の改定… 2,038千円新
 - ・上郡消防署庁舎耐震改修… 107,563千円新
 - ・防犯カメラの設置箇所拡大… 428千円継
- (2)定住基盤の整備
- ・上郡駅前土地区画整理事業の推進… 59,213千円継
 - ・町道上郡川筋線拡幅等道路橋梁整備事業… 88,500千円継
 - ・下水道整備事業（高田台分区浸入水対策など）… 564,307千円継

②地域で支え合い健やかに暮らせるまちづくり

- (1)健康な暮らしの支援
- ・モロげんきくん健康ポイント事業… 1,000千円継
 - ・健康増進計画・食育推進計画の策定… 2,400千円継
- (2)福祉の充実
- ・【戦】妊娠期間中の歯科健診助成… 391千円新
 - ・【戦】【注】こども医療費助成の無料化の拡充… 24,160千円継
 - ・認定こども園施設整備支援（高田陽光保育園）… 185,597千円新
 - ・子育て世代包括支援センター開設… 7,819千円新
 - ・敬老事業（喜寿、金婚記念写真撮影）… 1,025千円新
 - ・【戦】介護関連資格取得助成事業… 500千円新

③人・地域・文化を愛する人を育むまちづくり

- (1)幼稚園・学校教育の充実
- ・小中学校児童生徒用タブレット整備… 15,426千円新
 - ・中学校楽器整備… 1,256千円新
 - ・小学校専任の外国語指導助手（ALT）の拡充… 4,374千円継
 - ・【戦】愛郷心副読本の導入… 50千円新
- (2)社会教育の推進
- ・生涯学習支援センター屋内消火栓改修… 10,239千円新
 - ・「世界が認めた大烏圭介」関連事業の開催… 1,064千円新

④地域資源を活かした雇用の創出とにぎわいのあるまちづくり

- (1)産業の振興と雇用の確保
- ・【戦】町内農産物のブランド化支援… 500千円新
 - ・新たな特産品の開発支援… 165千円新
 - ・【戦】農業後継者マッチング支援… 33千円新
 - ・空き店舗を活用した創業支援… 720千円新
- (2)観光の振興と交流の促進
- ・「落ちない城・白旗城」登山道の整備… 5,000千円新
 - ・「新兵庫史を歩く」ウォークイベントの開催… 312千円新
 - ・【注】川まつりの再開… 3,000千円復

⑤みんなで創り進めるまちづくり

- (1)町民と行政が協働で進めるまちづくり
- ・【戦】廃校活用による仕事づくり事業（27年度補正事業）… 33,000千円新
 - ・【戦】移住支援総合パンフレットの作成… 54千円新
 - ・【戦】結婚活動支援事業… 100千円新
 - ・【戦】町内同窓会支援事業… 315千円新
- (2)効率的・効果的な行財政運営
- ・【戦】広域連携によるインバウンド観光推進事業（27年度補正事業）… 8,000千円新

高齢者が元気で生き生きと暮らせるまちづくり

本町の高齢者が元気で、生きがいを持って暮らして

置する健康遊具に対する補助制度の創設など、行政や地域コミュニティ、事業所などが協働し、健康づくりに取り組み環境を整えていきます。

いける環境を整えることは、全町民にとって重要なことです。高齢者の外出支援や高年クラブ活動支援などを継続するほか、敬老事業をアトラクションに代えて、新たに喜寿と金婚を迎える方々全員の記念写真撮影を行うなど、高齢者の元気や生きがいづくりに支援します。また、町内の高齢者介

護施設の人手不足の解消に向け、介護関連資格の取得に対して助成を行います。さらに、認知症高齢者やその家族を支えるため、徘徊高齢者対策などを継続するとともに、新年度より、西播磨4市3町で西播磨成年後見支援センターを設置し、認知症高齢者などを支える市民後見人の育成・支援に努め

ていきます。地域での多様なサービスを充実させることなどを目指す新しい介護予防・日常生活支援総合事業では、その早期実施に向けて、町内の介護事業所などと連携を図り、サービスの受け皿となる団体などの発掘、育成などを進めていきます。

上郡町第5次総合計画がスタートします！

町の将来像の実現に向けて取り組む「上郡町第5次総合計画」が、4月からスタートします。町ホームページに計画の概要版と全文を掲載していますので、ご覧ください。今後、広報かみごおりでも、内容を紹介していきます。

高齢者が元気で生き生きと暮らせるまちづくり～

○一般会計歳出

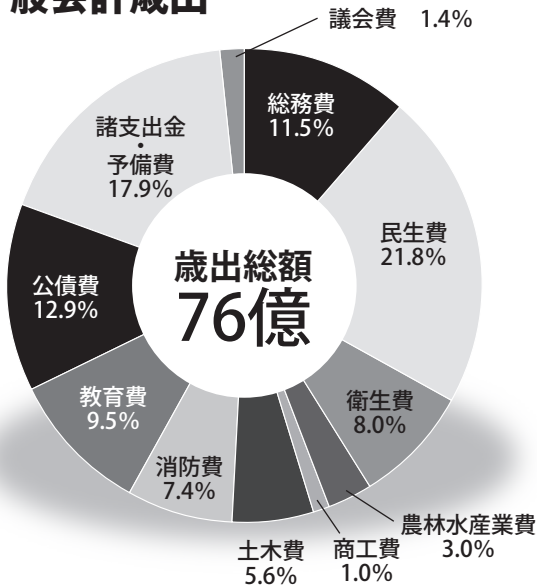

前年度に策定した「まち・ひと・しごと創生総合戦略」実施のための施策や「平成27年度住民満足度調査」の結果を予算に反映・配分しました。（各事業は3ページの「平成28年度の主な施策」に掲載。）

その他にも、認定こども園施設整備に伴う補助や年金生活者等支援臨時福祉給付金などで、民生費は前年度より約2億3,243万円増額の約16億5,984万円、上郡消防署の改修や消防団の車両更新などで、消防費が前年度より約1億5,122万円増額の約5億6,423万円となりました。

また、公債費（町の借金返済のためのお金）は、学校給食センター建設事業の元金の返済が始まったことにより、前年度より約877万円増の約9億8,340万円となりました。なお、公債費の一部は、後年度に地方交付税として国から補てんされる予定で、本年度に実質的に町が返済する借金は約4億6,215万円です。

●町の基金（貯金）の残高状況

財政調整基金は、財政運営を行うための貯金で、財源が不足する際に取り崩します。本年度予算は前年度同様、財政調整基金の取り崩しを行いませんでした。

財政調整基金や借金の返済を計画的に行うための減債基金、特定の目的のために使うその他特目基金を合計すると、町の基金残高は約6億2,302万円となります。

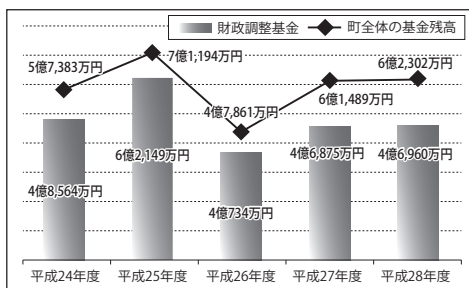

※平成27年度、平成28年度は見込み数値。

●特別会計予算

平成28年度の特別会計予算は、高齢者が元気で生き生きと暮らせるまちづくりとして、家族介護用品給付の拡充をはじめとした、介護保険事業に引き続き取り組みます。

また、定住基盤の整備として、老朽配水管の更新などの水道整備事業や高田台分区浸入水対策などの下水道事業を行います。水道事業も含めた特別会計全体では、約4億9,806万円増の約71億6,396万円となりました。

《特別会計などの予算額》

会計名	予算額
国民健康保険事業（事業勘定）	22億9,309万円
後期高齢者医療事業	2億3,466万円
介護保険事業	17億5,774万円
簡易水道事業	3,687万円
農業集落排水事業	5億6,489万円
公共下水道事業	11億4,780万円
公営墓園事業	1,692万円
ケーブルテレビ管理運営事業	8,047万円
小計	61億3,244万円
水道事業（公営企業会計）	10億3,152万円
合計	71億6,396万円

●町債（借金）の残高状況

町の借金にあたる町債は、新たな借金の抑制と返済が進んでいることから、残高が年々減少しており本年度末には約209億9,645万円となる見込みです。

一方で、本年度の事業を行うために必要な財源として新規の町債発行を予定しており、一般会計では、認定こども園施設整備や上郡消防署の改修に係る分などで約8億6,663万円予定しています。

また、特別会計では農業集落排水事業と公共下水道事業で約5億1,990万円を発行予定で、町全体で13億8,653万円の発行となります。

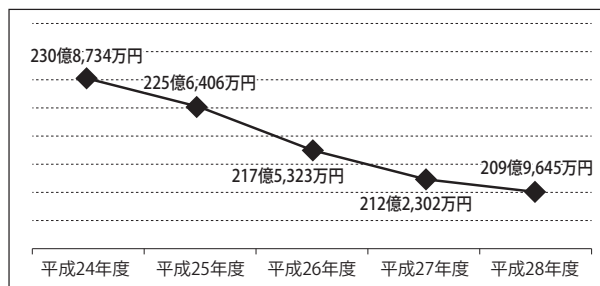

※平成27年度、平成28年度は見込み数値。

平成28年度 上郡町の 予算

～地域創生の実現、健康なまちづくり、



一般会計
76億円
(対前年度比8.3%増)

特別会計
61億3,244万円
(対前年度比8.1%増)

公営企業会計
10億3,152万円
(対前年度比4.1%増)

全会計
147億6,396万円
(対前年度比7.9%増)

平成28年度一般会計予算は、前年度より5億8,000万円増の76億円となりました。

本年度は「上郡町第5次総合計画」の初年度です。計画の目指す将来像の実現に向けて、この予算を基にまちづくりに取り組みます。

※予算額などは千円以下を四捨五入しているため、合計で一致しない場合があります。

問 企画政策課 財政管理室 財政係
☎52-1112

○一般会計歳入

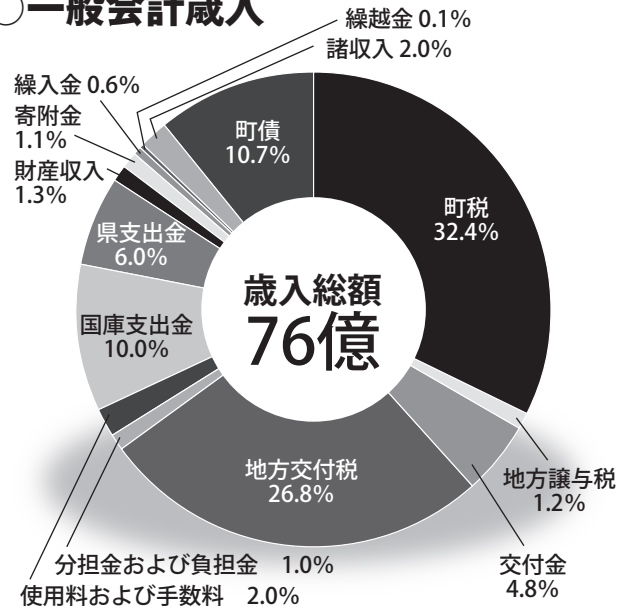

最も大きな収入源の町税は、個人町民税や軽自動車税で増収が見込まれますが、固定資産税が減収の見込となる影響から、前年度より約337万円減の約24億5,962万円となりました。

一方で、一定の行政サービスの提供などに必要な財源を保障するために、国から交付される地方交付税は前年度より約7,205万円増の約20億3,309万円となりました。

また、ふるさとづくり応援寄附金を中心とした寄附金では、前年度より約6,000万円増の約8,000万円の収入を見込んでいます。

なお、地方消費税交付金のうち、消費税率引き上げ分による社会保障財源化分として約1億601万円を見込み、高齢者福祉や児童福祉、各医療費助成などの社会保障施策に要する経費として活用します。

一般会計 町民1人あたり1年間に使われる予算

議会費 6,546円	総務費 55,789円	民生費 105,736円	衛生費 38,563円	農林水産業費 14,304円	商工費 5,012円
土木費 27,042円	消防費 35,943円	教育費 45,814円	公債費 62,645円	諸支出金・予備費 86,746円	平成28年 3月末人口 15,698人

衣笠前副町長が退任



衣笠達也前副町長

このたび3月末日をもって上郡副町長を退任いたしました。

平成25年9月に副町長を拝命し、この間微力ながら副町長として町長を補佐し、上郡町の発展とわき財政の健全化に向けて、私なりに努力してきたつもりです。

皆様のご期待に十分応えることができたのかどうか、じくじたる思いもありますが、皆様方からの温かいご指導、ご鞭撻を賜りながらこの大役を務めることができました。

皆様方には、縁もゆかりもない私を快く迎え入れていただき、公私ともに本当にお世話になりました。

上郡町で過ごしたこの2年半の経験、また皆様とお知り合いになれたことは、私にとつて生涯の貴重な財産となりました。心より感謝申し上げます。

上郡町には、豊かな自然、歴史

遺産、特産品など多くの地域資源があります。また、これらの地域資源を活用し、地域活性化に取り組み住民の方がたくさんおられます。

私は、行政、住民が連携して、上郡創生のために一丸となって取り組んでいけば、この難局を乗り越えていけるものと確信しております。

今後は兵庫県職員として、微力ながらお世話になった上郡町の発展のために応援していきます。

皆様方のご健勝とご多幸、上郡町の益々の発展を心からお祈り申し上げます。退任のあいさつといたします。本当にありがとうございました。

副町長に櫻村孝一氏就任



櫻村孝一新副町長

去る3月の町議会定例会で、全会一致で同意をいただき、4月1日付けで上郡副町長を拝命いた

しました櫻村孝一と申します。

期せずして本年度は、新たな「第五次総合計画」の初年度となることや「まち・ひと・しごと創生総合戦略」の実質的な初年度となる年度です。このような中、副町長就任ということで、身に余る光栄であると同時に責任の重さに身の引き締まる思いをしております。

もとより、微力ではありますが、遠山町長の補佐役として、遠山町長が進めます「上郡町創生」への

様々な施策の実現に向けて職務を全うしていく覚悟であります。

町民の皆様におかれましては、ご指導ご鞭撻賜りますようお願い申し上げます。

【略歴】

昭和53年上郡町役場に奉職。
上下水道課長、建設課長、危機管理監（兼）住民課長を歴任。

役場の組織が変わりました

4月1日付で機構の改編を行い、役場の組織編成が次のように変わりました。

●町長部局

【健康福祉課】

「保育所」と「子育て学習センター」を教育委員会教育推進課に移管しました。

係名を「地域福祉・子育て支援係」から「地域福祉係」に変更しました。

【産業振興課】

「土地改良係」と「ほ場整備係」を統合し、係名を「土地改良係」としました。

●教育委員会部局

保育所と幼稚園に関する業務を集約し、本町の就学前教育の一体的な推進を図るとともに、幼保の連携や幼児教育の施策の充実を進めるため、「保育所」と「子育て学習センター」を健康福祉課から教育推進課に移管し「園児係」を新設しました。

職員の人事異動

4月1日付けで、人事異動を行いました。今回は50人が異動となりました。今回の人事異動で新しく着任した副課長級以上の異動者は次のとおりです。

●課長級

新 職 名	氏 名	新 職 名	氏 名
会計管理者(兼)会計課長	津村香代子	危機管理監(兼)住民課長	塚本 卓宏
議会事務局長	前田 一弘	健康福祉課長	国重 弘和

●副課長級

新 職 名	氏 名	新 職 名	氏 名
企画政策課付副課長 (播磨高原広域事務組合派遣)	西谷 一徳	企画政策課財政管理室副室長(兼)管財係長	木村 正興
産業振興課副課長(土地改良担当)	中井 哲也	教育総務課副課長(兼)総務・文化財係長	深澤 徹也
子育て学習センター所長	小林恵美子	山野里幼稚園長	平田 弥生

●退職(3月31日付)

旧 職 名	氏 名	旧 職 名	氏 名
会計管理者(兼)会計課長	梅本 昭夫	住民課住民係長	安本 智美
危機管理監(兼)住民課長	樫村 孝一	山野里幼稚園長	田中祐紀子

●兵庫県より派遣(4月1日付)

新 職 名	氏 名
建設課まちづくり担当参事	小倉 健

●兵庫県からの派遣期間終了(3月31日付)

旧 職 名	氏 名
企画政策課地域創生担当参事	前川 学

●新採用職員よりご挨拶



仲田 梓
(健康福祉課 地域福祉係 主事)

一言
一日も早く町民の皆さんのお役に立てるよう明るく笑顔で頑張ります。どうぞよろしくお願ひします。



水船 智裕
(産業振興課 農林振興係 主事)

一言
この度、上郡町の職員として勤務することになりました水船智裕と申します。町民生活の更なる充実に向け、日々精進します。

健康福祉課

地域福祉係 — 老人福祉センター

健康係 — 保健センター

国保介護支援室

教育推進課

教育係 — 小学校
— 中学校
— 学童クラブ
— 青少年育成センター

園児係 — 幼稚園
— 保育所
— 子育て学習センター

教育研修所

結果をお知らせします



【満足度・重要度のクロス分析】

満足度を縦軸、重要度を横軸にとり、町の取り組み項目のクロス分析を行いました。皆さんに判断していただいた満足度・重要度の高低により、右の図のように平均値で4つのゾーンに区分し、町民意識の傾向と今後の施策の取り組みを整理しました。4つのゾーンのそれぞれの考え方は次のとおりです。

② 満足度 高 重要度 低	① 満足度 高 重要度 高
③ 満足度 低 重要度 低	④ 満足度 低 重要度 高

①満足度：高 重要度：高

町民の満足度を維持しながら、より効率的に事業を行うことが求められる施策

②満足度：高 重要度：低

町民の重要度をふまえた満足度の確保に向けて、事業の改善（費用対効果の見直しなど）が求められる施策

③満足度：低 重要度：低

町民の満足度と重要度をふまえて、事業の充実や施策の見直しが求められる施策

④満足度：低 重要度：高

町民の満足度を高めるため、重点的な取り組みが求められる施策

平成27年度「町の取り組み項目」ごとの満足度・重要度 相対分布図

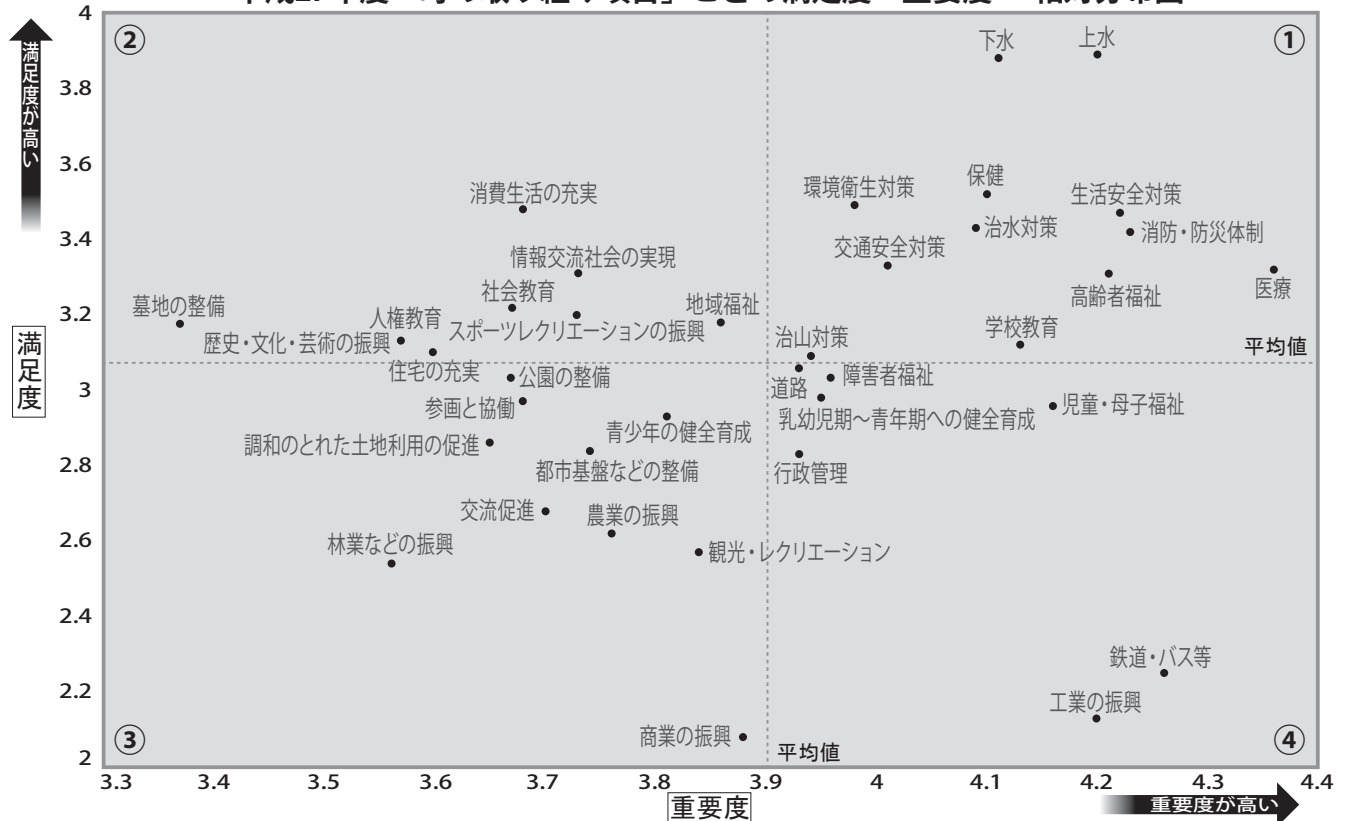

【調査結果の活用】

クロス分析の結果は、各施策が相対分布図でどこの位置にあるかを参考に、今後の施策の展開に活用していきます。

また、自由記述欄に記入された要望・意見は、すべて担当に伝え、施策検討の際の参考にしていきます。今後も定期的にこの調査を実施し、町民の皆さんの満足度の把握をしていく予定です。

問企画政策課 財政管理室 財政係 ☎52-1112

平成27年度

住民満足度調査の

町民の皆さんの満足度を把握し、今後の行政経営に役立てることを目的に、「住民満足度調査」を昨年度実施しました。大変多くの皆さんにご協力いただき、ありがとうございました。

※「可燃ごみの減量化」に関する内容は、町ホームページに掲載しています。

【結果のポイント】

- ・満足度の高い項目は、「上水」、「下水」
- ・満足度の低い項目は、「商業の振興」、「工業の振興」
- ・重要度の高い項目は、「医療」、「鉄道・バス等」
- ・重要度が高く満足度の低い「重点化ゾーン」（今後町が重点的に取り組むべきと考えられる項目）には、「鉄道・バス等」、「工業の振興」などが該当

【調査票回答数・回答率】

調査時期 平成27年 8月

配布数	2,000 件※
回答数	810 件
回答率	40.5%

※16歳以上の町民から無作為抽出

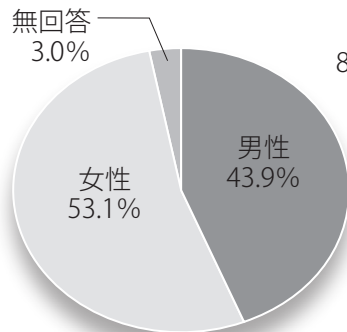

〔内訳（性別）〕

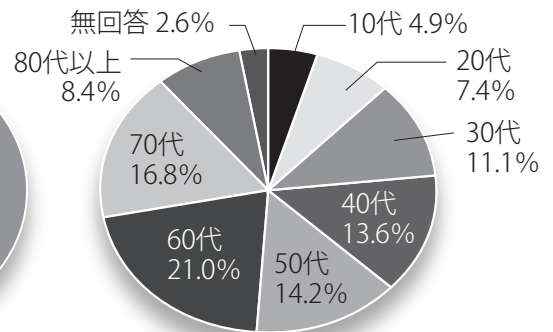

〔内訳（年齢）〕

【取組項目ごとの満足度・重要度】

町の取り組み項目（38項目）ごとの「満足度」と「重要度」を、それぞれ5点満点で評価していただきました。

満足度は、生活インフラ関連分野の「上水」と「下水」が上位となっています。反対に満足度の低い項目は、「商業の振興」と「工業の振興」、続いて「鉄道・バス等」となっています。

※満足度…日常生活の場面を思い出して、現状の町の取り組み状況に、どの程度満足しているか
重要度…町全体のことを考えて、今後、町が取り組むことがどのくらい重要だと思うか

満足度

順位	取り組み項目	ポイント
1	上水	3.89
2	下水	3.88
3	保健	3.52
4	環境衛生対策の推進	3.49
5	消費生活の充実	3.48
34	観光・レクリエーションの振興	2.57
35	林業などの振興	2.54
36	鉄道・バス等	2.25
37	工業の振興	2.13
38	商業の振興	2.08

重要度

順位	取り組み項目	ポイント
1	医療	4.36
2	鉄道・バス等	4.26
3	消防・防災体制の充実	4.23
4	生活安全対策の充実	4.22
5	高齢者福祉の充実	4.21
34	住宅の充実	3.60
35	人権教育の推進	3.57
	歴史・文化・芸術の振興	3.57
37	林業などの振興	3.56
38	墓地の整備	3.37

健康管理で医療費抑制

健康で生き生きとした毎を送ることは、みんなの願いです。しかし、突然病気やけがをした時に役立つのが、国民健康保険などの公的医療保険です。現在の医療費の動向をお知らせします。これを機に、自分の健康管理と医療費の抑制を、もう一度考えてみませんか。

問健康福祉課 国保介護支援室 国保年金係 ☎52-1152

■上郡町国民健康保険の 増え続ける医療費

平成26年度と27年度の同時期の療養給付費を比較すると、10月以降急激に伸びています。

被保険者数は、ほぼ同じで推移していますが、療養給付費は増加しています。(療養給付費は、保険者が負担する医療費総額の7割または8割の額のことです。)

■みんなのできる健康管理3つのススメ

- ①「気づく」ための健診(検診)の受診!
- ② 適度な運動を! (円心ウォーク百万歩運動など)
- ③「医療費(病院代)節約のポイント」を実践し、必要な時に必要な受診を!

個別健診の時期が変更

上郡町国保加入者の方が各医療機関で無料受診できる個別健診の期間が下記のとおり変更になります。

■実施期間 6月～翌年2月

※がん検診は個別健診では受診できません。希望する方は町ぐるみ健診の受診をお勧めします。

診療月別療養給付費

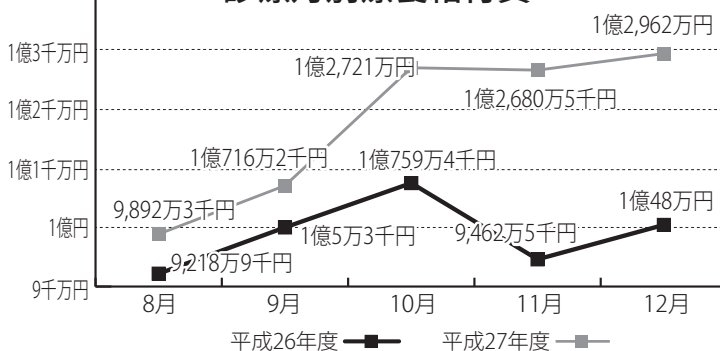

医療費(病院代)節約のポイント

普段、何気なく支払っている医療費ですが、受診のしかたによっては、無駄を省いて、節約できます。家計の節約と同じように、医療費も節約していきましょう!

①定期的に健康診断を受け、病気の早期発見、早期治療を心がけましょう	②「はしご受診」は、しないようにしましょう	③時間外、休日受診はなるべく避けましょう	④ジェネリック医薬品を使用しましょう	⑤かかりつけ医を持ちましょう	⑥お医者さんを信頼し、指示を守りましょう
-----------------------------------	-----------------------	----------------------	--------------------	----------------	----------------------

国保・後期高齢者医療を利用している方へ

4月から医療制度が変わります

入院時の食事代が変更

入院したとき、診療や薬にかかる費用とは別に、入院時食事代として右記の標準負担額を自己負担し、残りは保険者が負担します。

入院時食事代の標準負担額

※下線部が4月から変更

区分	一食当たり	
	平成28年3月まで	平成28年4月以降
住民税課税世帯 (70歳以上の場合は、現役並み所得者一般)	260円	360円
住民税非課税世帯 90日までの入院	210円	210円
低所得者Ⅱ 過去12ヵ月で90日を超える入院	160円	160円
低所得者Ⅰ	100円	100円

※住民税課税世帯の指定難病患者と小児慢性特定疾病患者は、平成28年度4月以降も260円

紹介状なしで大病院を受診した場合 別途負担が義務化

平成28年4月から、紹介状なしで特定機能病院や500床以上の大病院を受診した場合、定額の別途負担が義務化(原則)されます。定額負担の最低金額は、初診5,000円(歯科は3,000円)、再診2,500円(歯科は1,500円)で、各病院により定められます。思わぬ負担を強いられないためにも、まずはかかりつけ医を受診し、必要であれば、紹介状を書いてもらい大病院を受診するようにしましょう。

問健康福祉課 国保介護支援室 国保年金係 ☎52-1152

7月から

中学3年生までの通院医療費を無料化します



7月から、中学3年生までの通院医療費を無料化します。ただし、各医療費助成事業の所得制限を満たしている方に限ります。

※平成28年7月～平成29年6月までの医療費は、平成27年中の所得などが所得制限内である方のみ、医療費の助成を受けることができます。

項目	こども医療費助成事業	重度障害者医療費助成事業	母子家庭等医療費助成事業
概要	小学4年生～中学3年生までの通院医療費を無料化	中学3年生までの通院医療費を無料化	
所得制限	保護者や扶養義務者の市町村民税所得割税額の合計額が23万5千円未満であること ※重度障害者医療費助成事業は、本人と配偶者も所得制限の対象。	児童扶養手当が全部支給される方が対象。低所得者区分に該当する方は、一部支給基準内であれば対象 ※父・母・養育者以外の方が所得制限判定の対象となる場合は、助成の対象とならないことがあります。	
一部負担金	外来、入院の一部負担金なし		

問 健康福祉課 国保介護支援室 国保年金係 ☎52-1152

ご存じでしたか？ 学生納付特例



学生納付特例制度は、学生の方が、不慮の事故などで障がいがあり、障害基礎年金を受けることができなくなることを防ぐための制度で、申請により保険料の納付が猶予されます。

■対象者

大学(大学院)や短大、夜間・定時制過程、通信制過程の学校、その他の教育施設などの学生で20歳以上の方

■申請方法

申請ハガキが届いた方

必要事項を記入し、提出してください。
※予定期間以降も在学する場合は、再度手続きが必要です。

申請ハガキが届いていない方

国保年金係で申請をしてください。
※過年度分で、申請忘れなどがある場合要相談。

■申請に必要なもの

- 年金手帳(基礎年金番号が確認できる書類)
- 印鑑(シャチハタは不可)
- 学生証の写し、または在学証明書

問 健康福祉課 国保介護支援室 国保年金係 ☎52-1152

国民健康保険・後期高齢者医療制度の対象者 交通事故などで医療機関を受診 する時は届け出が必要です

交通事故やケンカなどで、自分以外から傷害を受けた時や自損事故を起こした時に、医療機関を受診し、国民健康保険または後期高齢者医療制度の被保険者証を使う場合は、必ず下記へ届け出をしてください。本来、治療費は加害者が支払うものですが、一時的に国保などが立て替え払いをし、後から加害者に請求します。

■示談の前に必ず国保へ届け出を!

加害者から治療費を受け取ったり、示談を済ませたりすると、国保などで医療を受けられなくなることがあります。示談をする場合は、事前に下記へ連絡をしてください。また、治療を完了・中止したときは必ずご連絡ください。

■届け出方法

必要書類を持参し、下記へ届け出てください。

■必要書類

- 被保険者証 ・印鑑(シャチハタは不可)
- 被害に遭った方の個人番号カードまたは通知カード
- 第三者における被害届出一式(役場にあります)
- 事故証明書 など

問 健康福祉課 国保介護支援室 国保年金係 ☎52-1152

介護保険料のお知らせ

介護保険料は、前年の所得に応じて決まります。
そのため保険料額の決定は6月になります。

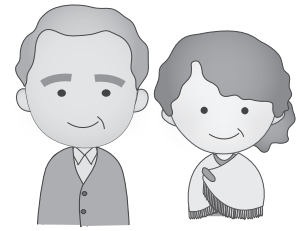

■保険料の納め方

①年金から天引きされる**特別徴収**と②納付書や口座振替により支払う**普通徴収**があります。
特別徴収と普通徴収では納付月が異なりますのでご注意ください。

①**特別徴収** ⇨ 保険料は年金受給月(4月・6月・8月・10月・12月・2月)に納付します。

4月・6月・8月は、仮に算定された保険料を納めます。これを**仮徴収**といいます。

10月・12月・2月は確定した保険料を納めます。これを**本徴収**といいます。

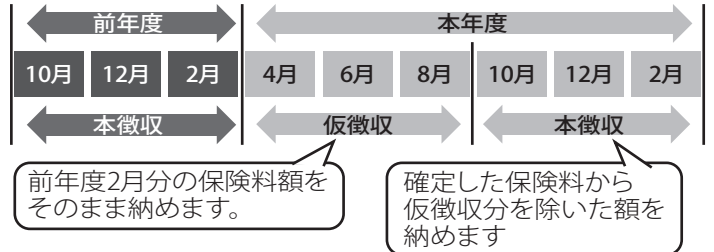

②**普通徴収** ⇨ 保険料が確定してから、6月・8月・10月・12月・1月・2月に納めます。

納付には保険料の納め忘れのない、口座振替がおすすめです。

■保険料を納めないでいると…

保険料を滞納していると、滞納期間に応じて保険給付が制限される場合があります。

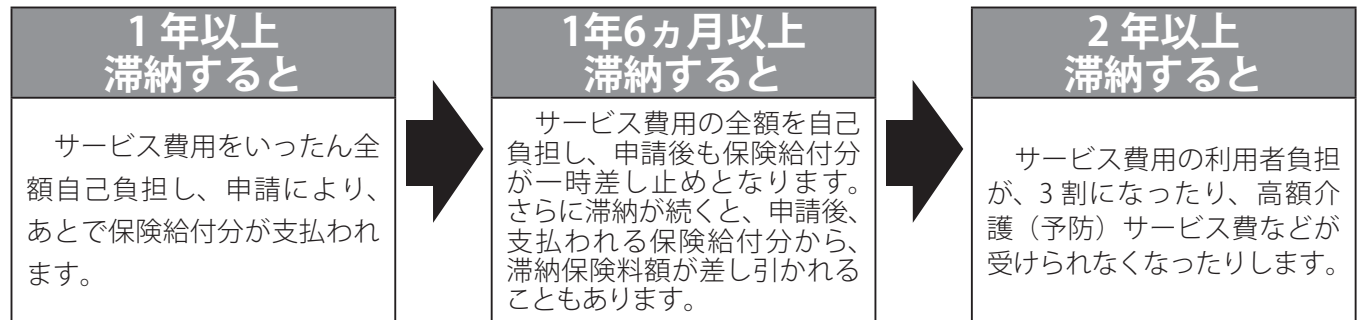

あなたの納める保険料が介護保険を支えます。

皆さんが安心して必要なサービスを利用するために、介護保険料は必ず納めましょう。

問 健康福祉課 国保介護支援室 介護保険係 ☎52-1152

後期高齢者医療制度

平成28・29年度保険料率のお知らせ

■平成28・29年度の保険料率

均等割額：48,297円 所得割率：10.17%

※医療給付費の増加などによる保険料の大幅な上昇を防ぐために、給付費準備基金のうち73億円を取り崩して繰り入れました。それによって、平成26・27年度の保険料率から均等割額の上昇幅が694円、所得割率の上昇幅が0.47ポイントに抑えられています。

■保険料の計算方法

$$\text{年間保険料額 (上限57万円)} = \text{均等割額 (48,297円)} + \text{所得割額} \{(\text{総所得金額} - 33\text{万円}) \times 10.17\%$$

問 健康福祉課 国保介護支援室 国保年金係 ☎52-1152

在宅介護に関する事業のお知らせ

在宅で高齢者などを介護している介護者の負担を軽減し、在宅介護の促進を図るため、慰労金や介護用品を支給する以下の事業が実施されています。対象に該当し、利用を希望する方は、地域包括支援センター（健康福祉課 国保介護支援室内）で、申し込みください。

① 家族介護慰労金の支給

上郡町家族介護慰労金支給事業では、次の方に対し、慰労金を支給します。

■対象者

※以下のすべての条件に該当すること。

在宅高齢者などの条件

- ① 上郡町に住所がある。
- ② 在宅で介護を受けている。
- ③ 要介護認定4以上の判定を受けている。
- ④ 属する世帯が町民税非課税世帯である。
- ⑤ 上記③に該当してから1年間介護保険サービスを利用していない。

介護者の条件

- ① 上郡町に住所がある。
 - ② 在宅高齢者などを主に介護している方。
 - ③ 属する世帯が町民税非課税世帯である。
- ※在宅での介護状況により該当しない場合もあります。

■支給内容

在宅高齢者1人につき、年額10万円



② 介護用品の給付

上郡町家族介護用品給付事業では、次の方に対し、介護用品を給付します。（平成28年度新規事業）

■対象者

※以下のすべての条件に該当すること。

在宅高齢者などの条件

- ① 上郡町に住所がある。
- ② 在宅で介護を受けている。
- ③ 次のいずれかに該当する。
 - ・ 要介護4以上の判定を受けている。
 - ・ 身体障害者手帳2級以上、療育手帳A、精神障害者保健福祉手帳1級以上のいずれかを持っている方。
- ※上記に該当しないが、同等の状態と思われる場合は要相談。
- ④ 属する世帯が町民税非課税世帯である。

介護者の条件

在宅高齢者などを主に介護している方
※在宅での介護状況により該当しない場合もあります。

■給付内容

毎月8,300円を上限とする介護用品(おむつ、尿取りパッド、使い捨て手袋、清拭剤、その他)を自宅に配達します。

各事業の対象に該当し、利用を希望する方は、下記で申し込みください。
(※手続きには印鑑が必要です。)

※寝たきり高齢者などへのお見舞い品の配付は、平成27年度をもって終了となりました。

問 地域包括支援センター ☎52-1152

住宅新築・中古住宅購入をお考えのあなたに!

定住人口の増加と地域の活性化を図るために、町内で住宅を新築・購入した方を対象とした次の3つの支援制度を、今年度も引き続き実施します。

①新築住宅に対する固定資産税の課税免除制度

平成26年1月2日～平成29年3月31日までの間に新築された住宅の固定資産税を3年間免除
※地方税法の規定などにより、期間や免除額が異なる場合があります。

●対象要件

- ・所有者または配偶者の年齢が基準日（新築した日の属する年の翌年の1月1日）において、満50歳未満であるか、世帯員の中に義務教育修了前の子を有すること。
- ・町内に自己所有の他の住宅を有していない。過去に定住促進助成などを受けていないこと。

●課税免除の額（50㎡以上～280㎡以下の住宅）

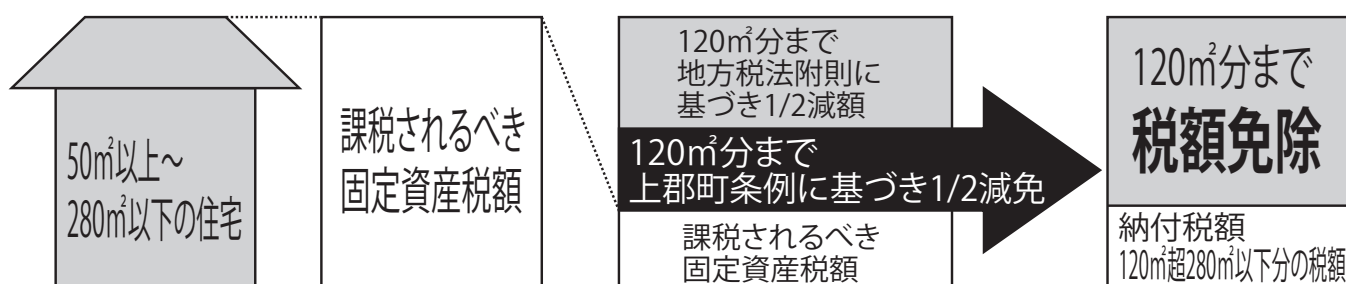

②上郡町中古住宅取得費補助交付制度

●対象要件

- ・5年以上の定住を目的として中古住宅を取得した方。
- ・所有者、世帯員が税金、使用料などの公共料金を適正に納付していること
- ・町内に自己所有の他の住宅を有していない。過去に定住促進助成などを受けていないこと。

●補助金の額

購入に要した費用の2%(上限5万円)

※所有者または配偶者が満50歳未満の場合、もしくは世帯員に義務教育修了前の子を有する場合は、上限10万円

③定住応援支援金交付制度

●対象要件

上記の①または②の制度の対象者

●支援金の額

次の(ア)、(イ)の合計額分の「かみごおり定住応援券」(上郡町商工会発行)を交付します。

(ア) 上郡町ケーブルテレビ加入支援金

上限12万円(1,000円未満切捨)

(イ) 子育て支援金

義務教育修了前の子1人目1万円、
2人目2万円、3人目以降3万円



定住相談会

【①～③の申請方法など】

制度の詳しい情報や申請手続きは、下記までお問い合わせください。

(申請書などの関係書類は、企画政策課または町ホームページで取得できます。)

問申 企画政策課 地域創生担当 ☎52-1112

住まいの耐震化を見直しませんか？

無料簡易耐震診断

安全かつ安心して暮らせるまちづくりを推進するために、専門の診断員を派遣して、簡易耐震診断を無料で行います。

■対象

昭和56年5月以前に町内に建てられた住宅の所有者

■診断手数料

無料

■受付時期

4月1日(金)～受付開始
※予定戸数に限りがありますので、早めに申請してください。



建替工事費・防災ベッドなどの設置費補助

地震に対する十分な安全性を確保する場合に、建替工事や防災ベッドなどの設置費用を補助します。

■補助対象要件(以下すべての要件を満たすもの)

- ・「簡易耐震診断」または「わが家の耐震診断」で、安全性が低いと診断された住宅
 - ・昭和56年5月31日以前に着工された戸建住宅(店舗などで使用する床面積が延べ床面積の1/2未満のものも含む)を自己の居住のために町内に所有しているもの
 - ・新たに建築しようとする住宅が、兵庫県住宅再建共済制度に加入するもの
 - ・所得が12,000千円以下の町民
- ※その他、詳しい要件などは、下記までお問い合わせください。

■補助限度額

補助内容	補助限度額
建替工事費	100万円
防災ベッドなどの設置費	1台につき10万円

問 建設課 まちづくり係 ☎52-1117

上郡駅前土地区画整理事業

事業計画変更案の縦覧のお知らせ

上郡駅前土地区画整理事業の事業計画変更案(第6回)を、次のとおり縦覧します。この案に対し意見のある利害関係人は、兵庫県知事あてに意見書を提出することができます。

意見書を提出する方は、住所と氏名(押印)、連絡先(電話番号)、案への意見をできるだけ具体的に記載し、下記「意見書提出期間」に郵送または持参で提出してください。

■縦覧期間 5月6日(金)～19日(木) 8時30分～17時15分 ※土日を含む

■意見書提出期間 5月20日(金)～6月2日(木) ※6月2日消印有効

■縦覧場所・意見提出先 建設課

問 建設課 まちづくり係 ☎52-1117

第21回兵庫県立大学テクノフェスタ

- 日 程 5月15日(日) 10時～17時
- 場 所 兵庫県立大学播磨理学キャンパス
- アクセス JR相生駅から神姫バスに乗り、「県立大理学部前」で降車。※駐車場完備(入場料なし)
- 内 容
芸人ライブ(ダイアン・スマイル)12時～13時
※出演者は都合により変更になることがあります。
マジックショー、スノードーム作り、人探し(ウォーリーを探せ)、レジンでアクセサリ作り、はばたんダンスをしよう、ビンゴ大会、フリーマーケットなど

問 兵庫県立大学 学生自治会学生会 西支部
☎079-266-2227

協会けんぽ兵庫支部の加入者の皆様へ

全国健康保険協会(協会けんぽ)兵庫支部の健康保険料率が変わります。介護保険料率は据え置きです。

	現行	平成28年3月分(4月納付分)から
健康保険料率	10.04%	10.07%
介護保険料率	1.58%	据え置き

- ・協会けんぽは中小企業等で働く従業員やその家族が加入する健康保険です。
- ・任意継続被保険者の方は平成28年4月分保険料から変更となります。
- ・加入者の皆様の健康の積み重ねが保険料率軽減の大きな力になります。

全国健康保険協会 兵庫支部 協会けんぽ
http://www.kyoukaikenpo.or.jp/ <<お問い合わせ先>>
☎ 078-252-8702

保存版

平成28年度生涯学習イベントカレンダー

(平成28年4月1日～29年3月31日 開催分)

月 日 (曜日)

行事名

会場

お問い合わせ

 平野里公民館
健康センター

4	3日(日)	第10回かみごおり桜まつり	上郡ピュアランド山の里周辺・かみごおりさくら園 (上郡駅集合) 上郡駅〜かみごおりさくら園	山野里公民館	観光協会(産業振興課)	○
	9日(土)、10日(日)	さくらウオーク 上郡公民館 春季作品展	上郡公民館	上郡公民館	上郡公民館	○
5	29日(金・祝)～5月29日(日)	郷土資料館春季企画展「端午の節句と鑑兜」 第8回 圭介まつり	郷土資料館 石戸公民館広場・いきいき交流ふるさと館	郷土資料館 赤松公民館	郷土資料館 赤松公民館	
	4日(水・祝)	第8回 圭介まつり	郷土資料館	郷土資料館	郷土資料館	
	8日(日) [9月11日(日)まで5回開催]	歴史大学校【考古学講座】「お寺の考古学」	郷土資料館	郷土資料館	郷土資料館	
	14日(土)、15日(日)、22日(日)	山野里ふれあいまつり	山野里公民館、山野里小学校運動場	山野里公民館	山野里公民館	
6	28日(土)	ほたるウオーク 赤穂郡連合PTA総会	梨ヶ原川、栗原周辺 役場第2庁舎 大会議室	船坂公民館 教育総務課	船坂公民館	○
	5日(日)	各小学校体育大会	各小学校	各小学校	各小学校	
	6日(月)～10日(金)	トライヤル・ウオーク ピーチ杯 第6回囲碁ボール大会	町内事業所 総合アリーナ	上郡中学校	上郡中学校	○
7	16日(土)	高齢者大学千種川学園 体験入園日	生涯学習支援センター 大ホール	生涯学習支援センター	生涯学習支援センター	
	18日(月・祝)	第24回安室ダムまつり	安室ダム周辺	船坂公民館	船坂公民館	
	22日(金)～24日(日)、 29日(金)～31日(日)	夏の歴史体験学習 「勾玉づくり」「ガラス玉ストラップづくり」	郷土資料館	郷土資料館	郷土資料館	
8	30日(土)	第38回「川の都」かみごおり川まつり	千種川左岸親水広場	観光協会(産業振興課)	観光協会(産業振興課)	
	4日(木)	高齢者大学千種川学園 体験入園日	生涯学習支援センター 大ホール	生涯学習支援センター	生涯学習支援センター	
	7日(日)	みんなで交流しよう!!ダイナミックタッチ	B&Gアリーナ	スポーツセンター	スポーツセンター	○
	上旬	モロヘイヤウオーク 夏の歴史体験学習「銅鏡づくり」	上郡駅集合 郷土資料館	観光協会(産業振興課) 郷土資料館	観光協会(産業振興課) 郷土資料館	○
9	19日(金)～21日(日)	夏の歴史体験学習「銅鏡づくり」 泉民芸術劇場	生涯学習支援センター	生涯学習支援センター	生涯学習支援センター	
	28日(日)	上郡中学校体育祭	上郡中学校	上郡中学校	上郡中学校	
10	17日(土)	町ぐるみ健診	保健センター	保健センター	保健センター	○
	8日(木)、9日(金)、23日(金)、 26日(月)～30日(金)	小・中学生科学作品展 高田公民館美術展	生涯学習支援センター 中ホール 高田公民館	各小・中学校	高田公民館	
10	1日(土)、2日(日)	小・中学生科学作品展 表彰式	つばき会館 実習室6	各小・中学校	各小・中学校	
	2日(日)、19日(水)	町ぐるみ健診	保健センター	保健センター	保健センター	○
	9日(日)	鞍居ふるさとまつり	鞍居ふるさと館	鞍居ふるさと館	鞍居ふるさと館(月・水・金午前中)	

教育総務課
生涯学習支援センター

☎52-2911
☎52-2912
☎52-1125

上郡公民館
山野里公民館
高田公民館

梨ヶ原公民館
健康福祉課

☎52-4411
☎52-4599
☎52-2550
☎55-1075
☎52-1114
☎52-2188

スポートセンター ☎52-4433 鞍居公民館 ☎54-0636 産業振興課・観光協会 ☎52-1116
 郷土資料館 ☎52-3737 赤松公民館 ☎52-4605 上郡町商工会 ☎52-3710
 船坂公民館 ☎55-1060 鞍居ふるさと館 ☎54-0017

10	9日(日) [3月まで5回開催]	歴史大学校【大島圭介講座】 「世界が認めた大島圭介」	郷土資料館	郷土資料館		郷土資料館		
	10日(月・祝)	町民体育大会総合開会式 赤穂市ターゲットボードゴルフ教室	総合アリーナ 多目的グラウンド	スポートセンター スポートセンター	○			
	15日(土)～12月4日(日)	郷土資料館秋季特別展「世界が認めた大島圭介」	郷土資料館	郷土資料館				
	22日(土)～30日(日)	上郡町文化祭 美術展	つばき会館	生涯学習支援センター	○			
	29日(土)【雨天の場合30日(日)】	NHK神戸「新兵庫史を歩く」	赤松地区周辺(上郡駅集合)	観光協会(産業振興課)	○			
	29日(土)、30日(日)、 11月3日(木・祝)	第29回瀬戸内ミニバスケットボール大会	総合・B&Gアリーナ	スポートセンター	○			
	下旬	上郡町文化祭 洋楽・器楽の集い	生涯学習支援センター	生涯学習支援センター				
	2日(水)、3日(木・祝)	上郡町文化祭 お茶会、生花・盆栽展	生涯学習支援センター	生涯学習支援センター				
	3日(木・祝)	上郡町文化祭 文化協会発表会	生涯学習支援センター	生涯学習支援センター				
	上旬	商工まつり	上郡町役場裏 駐車場	上郡町商工会				
11	13日(日)	梨ヶ原公民館まつり	梨ヶ原公民館	梨ヶ原公民館				
	中旬	上郡町文化祭 短歌大会・俳句大会	生涯学習支援センター	生涯学習支援センター				
	19日(土)、20日(日)	ふれあいフェスティバルくらゐ	鞍居公民館	鞍居公民館				
	23日(水・祝)	第23回白旗城まつり	赤松自治会 広場など	赤松公民館				
	26日(土)、27日(日)	船坂公民館文化祭作品展	旧船坂小学校体育館	船坂公民館				
	27日(日)	歴史シンポジウム「日本の産業革命と大島圭介～ 世界が認めた大島圭介～」	生涯学習支援センター 大ホール	郷土資料館				
	12	3日(土)、4日(日)	赤松公民館作品展	赤松公民館	赤松公民館			
		3日(土)～9日(金)	人権作品展示	生涯学習支援センター	教育推進課			
		4日(日)	人権のつどい	生涯学習支援センター	教育推進課			
		中旬～1月上旬	駅前イルミネーション2016	上郡駅周辺	観光協会(産業振興課)			
23日(金・祝)、25日(日)		冬の歴史体験学習「ミニ門松づくり」	郷土資料館	郷土資料館				
1日(日・祝)		元旦登山 ※高田はハイキング	上郡、高田、船坂、梨ヶ原	各公民館	○			
8日(日)		成人のつどい	生涯学習支援センター	教育総務課				
28日(土)		NHK公開番組「ハートネットTV公開すこやか長寿」	生涯学習支援センター	健康福祉課				
初旬		文化協会 公開見学会	生涯学習支援センター・つばき会館	生涯学習支援センター				
2		18日(土)～3月12日(日)	郷土資料館冬季企画展「上郡のアルバム2」	郷土資料館	郷土資料館			
	12日(日)	第5回室内カーリング大会	総合アリーナ	スポートセンター	○			
	18日(土)、19日(日)	春の歴史体験学習 「ガラス玉プレイスレットづくり」	郷土資料館	郷土資料館				
	26日(日)	第4回上郡地区フェスタさくら	鞍居川河口(桜トンネル)	上郡公民館				

健康ポイントは
船坂、梨ヶ原のみ

※日程などを変更する場合があります。(ホームページなどで最新情報を確認してください。) 上郡町ホームページ <http://www.town.kamigori.hyogo.jp/>

公民館講座に参加しませんか？



平成28年度の公民館講座を紹介します。

町内の公民館では、楽しい講座が盛りだくさん！お住まいの地区公民館に限らず、すべての公民館講座に参加できます。

●大人向け講座

主催公民館	講座・教室	開講日・活動日時間 など
上郡	切り絵教室	毎月第2土曜日 9時30分～12時
	詩吟体験教室	年間3回 (公民館だよりで随時通知)
	パソコン教室	前期(4月～9月)10回 後期(10月～3月)10回
	食育講座	年間2回 (公民館だよりで随時通知)
	笑いヨガ教室	偶数月第1土曜日 年間6回 14時～
	女性囲碁・将棋教室	毎月第1水曜日・第3土曜日 13時～
	うたすきCLUB	毎月第2水曜日 13時～14時30分
山野里	民謡と三味線講座	第1水曜日 年間10回 19時30分～21時30分
	リフレッシュヨガ講座	第4火曜日 年間10回 19時30分～20時30分
	ワード・エクセル講座	第3土曜日 9時30分～12時
高田	ふるさと歴史講座	年間10回 10時～12時
	100均ハンドメイド教室	第3火曜日 年間10回 13時30分～15時30分
	生け花教室	第2火曜日 13時30分～15時
	絵封筒教室	第2木曜日 13時30分～15時30分
	男の料理教室	第2火曜日 年間10回 9時30分～12時
	パソコン教室	第1・3火曜日 前後期各10回 9時30分～12時
	クラフトバンド教室	第2木曜日 9時30分～11時30分
鞍居	寄せ植え教室	年間4回
	折り紙教室	年間10回 第3木曜日 13時30分～15時30分

主催公民館	講座・教室	開講日・活動日時間 など
鞍居	健康食育教育	年間2回
	ふるさとウォーク	年間2回 (公民館だよりで随時通知)
	歴史講座	5月から 年間6回
	パソコン教室	5月から 年間10回 第4土曜日 13時30分～
	楽しい書道教室	5月から 年間10回 第1火曜日 13時30分～15時
赤松	パソコン教室	5月から 第2・4火曜日 年間20回 19時～21時
	男の料理教室	5月から 年間10回 第1火曜日 9時30分～
	手づくり鑑・兜教室	5月から 年間20回 第1・2土曜日、第4火曜日 9時30分～
	ポーセラーツ教室	5月から 年間10回 第1土曜日 9時～
赤松学園	5月から 年間10回 9時30分～	
船坂	園芸教室	年間5回 偶数月 10時～11時30分
	ふるさと学級	年間5回 偶数月 10時～11時30分
	手芸教室	年間5回 (公民館だよりで随時通知)
梨ヶ原	健康づくり教室	第1・3水曜日 年間10回 13時30分～15時30分
	料理教室	第4土曜日 年間12回 10時～12時
	墨絵教室	第3金曜日 年間12回 9時30分～12時
	手話教室	第3水曜日 年間12回 19時30分～21時
	押し花教室	第1水曜日 年間12回 13時30分～16時
	ペン習字教室	第2火曜日 年間12回 10時～11時30分
	健康教室	年間5回

●子ども向け講座

主催公民館	講座・教室	開講日・活動日時間 など
上郡	囲碁・将棋教室	毎月第3土曜日 13時～15時
	子ども体験教室	夏休みに3回程度
山野里	なんでも体験隊	第2土曜日 年間10回 9時～11時30分
	子ども琴教室	第4土曜日 年間10回 9時30分～11時30分
	子ども抹茶教室	第3土曜日 年間10回 9時30分～11時30分
	子ども日本舞踊教室	第3土曜日 年間10回 10時30分～11時30分
	子どもリコーダー教室	第3土曜日 年間10回 10時～11時
	親和隊(和太鼓)	年間10回 10時～12時
	幼児教育学級	年間10回 随時
高田	子どもクッキングクラブ	年間4回 随時通知 土曜日 9時30分～12時
	子ども体験教室	年間1回 随時通知

主催公民館	講座・教室	開講日・活動日時間 など
鞍居	土曜大正琴教室	第2土曜日 9時30分～ (一般の方も募集)
	土曜茶道教室	第3土曜日 9時30分～ (一般の方も募集)
	生花教室	年間2回 (一般の方も募集)
赤松	赤松円心つ子	年間3回程度
船坂	子ども体験教室	公民館だより・ポスターで随時通知 年間5回
	子ども茶道教室	第2土曜日 年間10回 13時30分～15時30分
梨ヶ原	梨っ子チャレンジ	第3土曜日 年間7回 10時～12時

日程などを変更する場合がありますので、詳しくは、各地区公民館へお問い合わせください。

上郡 ☎ 52-4411 赤松 ☎ 52-4605
 山野里 ☎ 52-4599 船坂 ☎ 55-1060
 高田 ☎ 52-2550 梨ヶ原 ☎ 55-1075
 鞍居 ☎ 54-0636

スポーツ教室を紹介します!!

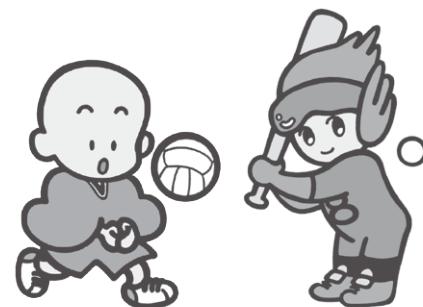

町内では、さまざまなスポーツ教室が行われています。
教室は、スポーツの楽しみを知るだけでなく、仲間とともに練習し真剣に取り組むことで、子どもたちの豊かな心の創造の手助けをします。ぜひ、ご参加ください。

講座・教室名	活動時間	活動場所	対象者	会費など	備考
上郡剣道連盟	毎週水・金・土曜日 18時～18時40分(水・金) 9時～10時30分(土)	つばき会館 講堂	幼稚園以上	2,000円/年	
剣道少年団	各小学校区にあります。				
上郡柔道少年団	毎週火・金曜日 18時30分～21時	スポーツセンター 柔道場	4歳～小学生	1,500円/月	入会金 1,000円
上郡町少林寺拳法協会	毎週火・木・土曜日 19時～21時30分	道場(上郡町大持) スポーツセンター 柔道場(第2・4土曜)	指定なし	1,500円/月	入会金 3,000円 年度会費 7,000円
空手道拳和会	毎週水曜日(祝日除く) 18時30分～21時	スポーツセンター 卓球場	小学生以上	500円/月	
高田少女バレー	毎週火・木・土曜日 18時～20時(火・木) 13時～17時(土)	高田小学校 体育館	女子小学生	1,000円/月	
山野里少女バレー	毎週金曜日 18時～20時(金) 毎週火・木・土曜日は、 高田と合同練習	山野里小学校 体育館 など	女子小学生	1,500円/月	
上郡ジュニア ソフトテニスクラブ	全体練習 毎週火・木曜日 18時～20時	スポーツセンター テニスコート	小学生	(1～2年生) 1,000円/月 (3～6年生) 2,000円/月	
	強化練習 毎週土・日曜日 9時～16時				
上郡ミニバスケット ボール教室	毎週火・木・土曜日 18時～20時(火・木) 9時30分～12時(土)	スポーツセンター 総合体育館	小学生	6,000円/年	
高田ミニバスケット ボール教室	毎週月・金曜日 17時30分～19時	高田小学校 体育館	高田小学校 児童	4,000円/年	別途保険料
上郡少年野球教室	毎週土曜日 9時～15時	上郡小学校 グラウンド	小学生	無料	別途保険料
高嶺少年野球部	毎週土・日曜日・祝日 9時～18時	山野里小学校 グラウンド	小学生	3,000円/月	入会金 3,000円
高田レッドパワーズ (野球)	毎週土・日曜日 9時～17時	高田小学校 グラウンド	小学生	2,000円/月	入会金 3,000円
卓球教室	毎週水曜日 19時～22時	スポーツセンター B & G 体育館	小学生以上	無料	
上郡町陸上競技教室	奇数週土曜日 17時30分～18時30分	スポーツセンター 総合体育館	小学生	500円/月	入会金 4,000円
	偶数週土曜日 9時～10時30分	スポーツセンター 多目的グラウンド			
水泳教室	毎週火～土曜日	スポーツセンター 温水プール	3歳以上	4,000円～ 6,000円/月	入会手続きは スポーツセンターまで
サッカースクール	奇数週土曜日9時～11時	スポーツセンター 多目的グラウンド	小学生	500円/2ヵ月	
	偶数週土曜日10時30分～12時				
	毎週日曜日9時～11時				

※各教室の連絡先など、詳しくはスポーツセンターまでお問い合わせください。

問 スポーツセンター ☎52-4433

上郡町ふるさと同窓会支援事業

同窓会開催を応援します



町出身の若者の交流と出会いの場を設けることにより、定住の促進と地域経済の活性化を目的として、同窓会に対し補助金を交付します。

■対象になる同窓会

- ・参加者が20～39歳までの10人以上の会。
 - ・参加者の3割以上は町外に住所を有していること。
 - ・男性の割合と女性の割合がともに2割以上であり、かつ5割以上が独身者であること。
- ※町が主催する「成人のつどい」の5日前後に開催する同窓会は、対象外となる場合があります。

■補助対象経費

同窓会の案内文書の作成にかかる印刷製本費や送付にかかる通信運搬費、記念撮影などにかかる費用、会場使用料、食糧費

■補助金額

町内に住所を有する方1人につき1,000円と、町外に住所を有する方1人につき3,000円の合計額。(上限10万円)

※町内で開催する同窓会の場合は、以下の額を加算します。

- ・参加者が10人以上20人未満の場合、1万円
- ・参加者が20人以上30人未満の場合、2万円
- ・参加者が30人以上の場合、3万円

■申請手続

同窓会を主催する方が企画政策課に申請してください。詳しくは、下記までお問い合わせください。

問申 企画政策課 地域創生担当 ☎52-1112

上郡町地域おこしイベント事業を募集します

町民の皆さんが、町内外の住民交流を促進し、にぎわいの創出や相互理解を深めるために、自主・自発的に行うイベントなどの活動を支援するため、対象事業を募集します。

詳しくは、ホームページに掲載の募集要項を確認いただくか、産業振興課商工観光係へお問い合わせください。



■対象団体

町内に主な活動の基盤を有する5人以上で構成する団体またはNPO法人

■対象事業

平成28年4月1日～平成29年3月31日までの期間に実施する地域おこしイベントなど

※対象にあたらない場合もありますので、詳しくは下記までお問い合わせください。

■補助金額

ヒアリング審査を実施し、0～20万円の間で予算の範囲内で決定されます。

■募集期間

4月1日(金)～5月6日(金)

問申 産業振興課 商工観光係 ☎52-1116

第2回 関西福祉大学 地域連携フォーラム

『地域創生～住み慣れた地域で豊かに暮らす～』

■日時

5月14日(土) 13時～(受付12時30分～)

■場所

関西福祉大学2号館 A100大講義室など

■その他 参加料：無料、定員：500人(事前申込制)

申込方法など詳しくは、関西福祉大学ホームページをご覧ください。

■プログラム

13時～ 開会挨拶

13時15分～ 講演 講師：惣万佳代子氏

「～富山型デイサービスから学ぶこと～あったか地域の大家族」

15時～16時30分 分科会

16時40分 閉会

問申 関西福祉大学 地域連携推進室 ☎46-2508

聞いて 見て さわって 上郡町の歴史を学ぼう!

歴史大学の受講生を募集!!

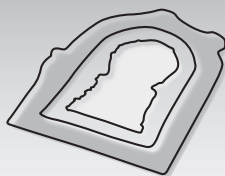

歴史大学では、参加・体験型の「考古学講座」と郷土の偉人大鳥圭介の「大鳥圭介講座」を開講します。どちらの講座も、特別な知識や経験は全く必要ありません。一から、わかりやすく説明します。

- 定員 両講座とも30人 (定員になり次第、締切)
- 料金 各講座 1,000円
- 申込方法 郷土資料館へ電話で申し込むか、郷土資料館受付で直接申し込みください。
- 場所 郷土資料館

	【考古学講座】			【大鳥圭介講座】		
テーマ	お寺の考古学			世界が認めた大鳥圭介		
担当講師	郷土資料館 学芸員 島田 拓			郷土資料館 学芸員 島田 拓		
講座概要	第1回	5/8(日)	はじまりのお寺 ～寺院と瓦と～	第1回	10/9(日)	圭介の産業視察 ～日本の産業革命はここから始 まった～
	第2回	6/12(日)	奈良・平安時代の寺院と かみごおり	第2回	11/13(日)	三宝とは～石炭編～ 特別展展示解説
	第3回	7/10(日)	中世寺院と赤松氏のお寺	第3回	12/11(日)	三宝とは～石油・鉄鋼編～
	第4回	8/7(日)	近世寺院とかみごおり	第4回	2/12(日)	今に生きる圭介の遺産
	第5回	9/11(日)	栖雲寺跡見学会	第5回	3月(未定)	大鳥圭介生誕地探訪
時間	10時～12時			10時～12時		
内容	上郡町には、赤穂郡で唯一の白鳳寺院である與井廃寺があり、中世には赤松氏に関連する寺院が造営されます。上郡町の寺院を時代ごとに紹介し、出土遺物を見たり、触れたりしながら勉強します。また、赤松氏ゆかりの栖雲寺跡の見学も行います。			大鳥圭介は、イギリスとアメリカの産業視察後、日本の殖産興業に大きな影響を与えました。また、平成27年にユネスコ世界文化遺産に登録された明治日本の産業革命遺産には、圭介の業績によるものが多く含まれています。圭介の産業視察の内容と産業革命遺産とのかかわりを紹介します。		
持ち物	筆記用具			筆記用具		

問申郷土資料館 ☎52-3737

郷土資料館 春季企画展

端午の節句と鎧兜

よろいかぶと

今回の企画展は、端午の節句に焦点を当て、五月人形と鎧・兜の展示を行います。また、赤松手作り鎧・兜の会が制作した鎧・兜も展示します。ぜひご覧ください。



■開催期間

4月29日(金・祝)～5月29日(日)
※月曜日休館

■会場

郷土資料館 特別展示室

■開館時間

9時～16時30分

■料金

無料

問郷土資料館 ☎52-3737

高齢者向け給付金の申請は お済みですか？

確認じゃ!!

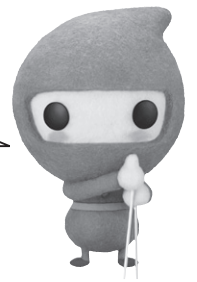

年金生活者等支援臨時福祉給付金の申請は平成28年6月17日(金)までです。
申請がまだお済みでない方はお早めに手続きをお願いします。

※期限を過ぎると、受付することができませんのでご注意ください。
※受給対象となる可能性がある方に既に申請書を送付していますが、不在や転居などで申請書が届いていないと思われる方は、下記の受付窓口までご連絡ください。
(支給要件は、町ホームページからでも確認できます。)

■受付場所

健康福祉課

■受付時間

8時30分～17時15分
(土・日・祝日を除く)

ご注意ください！

○今回の年金生活者等支援臨時福祉給付金(高齢者向け)は、1回限りの給付です。
個人情報保護の観点から、電話による受給の可否の問い合わせには、お答えすることができませんのでご了承ください。

問申健康福祉課 地域福祉係 ☎52-1114

高齢者の肺炎球菌感染症の 予防接種費用を一部助成します

■対象者

- 今年度に65歳、70歳、75歳、80歳、85歳、90歳、95歳、100歳になる方(右表参照)
- 60歳以上65歳未満で、心臓・腎臓・呼吸器機能・ヒト免疫不全ウイルスによる障がいがある身体障害者手帳1級の方

■接種期限 平成29年3月31日

■接種回数 1回(生涯にわたり)

■自己負担金 2,600円

※生活保護受給者は保護決定通知書を提示すれば無料。

■持参するもの 健康保険証など(年齢・住所などが確認のできるもの)

※身体障害者手帳や保護決定通知書(該当者は必ず持参)

■注意事項

- 平成28年度に助成対象の方は、期限内に接種してください。期限以降に接種した場合は、全額自己負担になります。
- 今までに、肺炎球菌ワクチンの接種を受けた方は、助成対象外となります。なお、過去5年以内に接種歴のある方が接種した場合、副反応が強く発現する可能性があります。
- 必ず接種するものではありません。効果や副反応などを理解し、本人の意思で接種してください。



町内の医療機関で接種を希望する方

予防接種を実施している医療機関を確認し、接種してください。医療機関によっては、事前に予約が必要です。予診票は各医療機関に設置しています。

町外の医療機関で接種を希望する方

接種前に、必ず保健センターで手続きをしてください。
※手続きをせずに受けた場合は、全額自己負担。希望する医療機関によっては、全額自己負担になる場合があります。

問保健センター ☎52-2188

健康なまちづくり推進協議会の委員を公募します

現在、健康づくりに関する施策の総合的かつ計画的な推進のために、「健康増進計画・食育推進計画」の策定作業を進めています。健康で生きがいを持てるまちづくりを推進していくための計画策定にあたり、町民の皆さんの意見をお聞きしたいので、健康づくりに興味のある方は、ぜひご応募ください。

■活動内容

健康なまちづくり推進協議会の会議（年4回程度）に出席し、健康で元気なまちづくりのために町民の視点から計画案に対する意見や提案をいただきます。

※委員に選任され、会議に出席したときは、本町条例に準じて謝金を支給します。

■応募資格

- 以下の内容を満たす方
- ①町内在住で満20歳以上の方（4月1日現在）
 - ②上郡町の議員または常勤の職員でない方
 - ③税金や使用料などの公共料金を、適正に納付していること

■募集人員 2人（選考の上、通知します）

■任期 就任の日～平成30年3月31日まで

■応募期限 4月28日（木）

■応募方法

応募用紙に「上郡町の健康なまちづくりについて」をテーマに、800字以内の作文を添えて、保健センターに提出してください。

応募用紙は、健康福祉課と保健センター窓口を設置しています。また、町ホームページからもダウンロードできます。

問申保健センター ☎52-2188

モロげんきくん健康ポイント制度

4月から窓口が保健センターに変わりました。

ポイントを集めて楽しく健康づくり!!
引き続きがんばりましょう



3月末現在で92団体が登録し、1,200人以上の方が取り組んでいます。すでに30人の方が100ポイントを達成しました！

昨年、町民が生涯にわたり健やかで幸せに暮らすことができるまちづくりを進めるために、「上郡町健康なまちづくり基本条例」が制定されました。

この目的達成に向けて昨年10月からスタートした「モロげんきくん健康ポイント制度」が好評で、3月末現在で92団体が登録し、1,200人以上の方が取り組んでいます。

また、ポイントを100ポイント貯めると、町内の登録商店で利用できる商品券と交換します。平成28年度に町が主催するポイント交付事業は、町ホームページでご確認ください。

■対象

町内在住、在勤で元気帳の交付時に18歳以上の方（高校生は除く）

■元気帳の交付

保健センター、健康福祉課、スポーツセンター、各地区公民館で申請してください。

※元気帳の交付冊数は、年度内1人につき2冊が限度です。

■商品券との交換

100ポイント貯まった元気帳は、保健センター、健康福祉課、スポーツセンターに持参してください。「商品券引換券」をお渡しするので、後日、役場会計課の窓口で1,000円の商品券と交換してください。

問保健センター ☎52-2188



上郡町高齢クラブ連合会 消費者被害防止講座を実施

2月19日(金)、生涯学習支援センターで、「消費者被害防止講座」が開催されました。

上郡町消費生活相談員の土屋千代子さんとくらしの安全・安心推進員の皆さんから「悪質商法の被害に遭わないために」をテーマに、最近の被害状況を聞いた後に、DVDで詐欺の事例とその対処方法などを学びました。

また、参加者には「見守りサポーター証」が配られ、被害を防ぐには周囲に関心をもち、「情報を伝える・気にかける・つなげる」意識をもつことが大切だと、呼びかけられました。

参加者は、「自分に詐欺の電話がかかってきたら、気が動転してしまうと思う。いざという時に対応できるよう、今日学んだことを忘れないように気を付けたい。」と話していました。



DVDで詐欺の事例を学ぶ参加者たち

個性あふれるプレスレットが完成 ガラス玉プレスレット作り

3月19日(土)と20(日)、郷土資料館で春の歴史体験学習「ガラス玉プレスレットを作ってみよう」が開催されました。

参加者は、初めに青や緑、水色、ピンクなど色とりどりのガラス棒の中から、好きな色のものを選択。それをガスバーナーであぶって溶かしたものを鉄の棒で巻き取り、ガラス玉を作りました。そしてガラス玉を冷ましている間に、参加者たちはガラスの歴史の説明を聞き、知識を深めました。

その後、自分で作ったものとあらかじめ用意されたもの、併せて25個のガラス玉でオリジナルのプレスレットを作りました。

参加者は、「1つ1つの形が違う、個性あるガラス玉を作れました。大人っぽい色のプレスレットができたと思います。」と話していました。



オリジナルプレスレットの完成を喜ぶ参加者

自然植物園構想へ向けて 出地ダム自然植物公園 芝生張り

3月24日(木)、金出地ダム周辺の自然植物公園内の野外ステージ広場にあたる敷地に、鞍居地区ふるさと村づくり協議会のメンバー約20人が、芝生張りを行いました。参加者たちは約3時間かけて、1,110㎡に約9,990枚の芝生のシートを一枚一枚丁寧に手作業で敷き詰めました。

同協議会の河井会長は、「今日の作業は、金出地ダムの湖底に沈む恐れがある貴重な植物を移植する『金出地ダム自然植物園構想』の第一歩。この広場にはステージが設けられているので、観月会やコンサートなど、様々なことに利用できる。竣工式が終わって一般の方も入ることができるようになれば、多くの人に訪れてほしい。」と語りました。



横一列に並び、丁寧に芝生を敷き詰める参加者たち

ありがとう、みんなで過ごした保育園 梨ヶ原保育所が閉園

3月26日(土)、梨ヶ原保育所の卒園式と閉園式が行われました。梨ヶ原保育所は、昭和28年に開園。以来63年間、約750人の子どもたちが、豊かな自然に囲まれながら、大いに学んで成長し、たくさんの楽しい時間を過ごしました。

卒園式では、園児たちがステージ前で将来の夢を大きな声で発表した後、一人一人に保育証書が手渡されました。卒園式後の閉園式では、園名プレートの返還が行われた後、「わすれないで」と「保育所の歌」、「みんなで過ごした保育園」を園児と保育所職員全員が、大きな声で合唱しました。

卒園式の最後には、園庭で「梨ヶ原保育所、ありがとう!」と、式の参加者と梨ヶ原地区の住民約70人の元気の掛け声と共に、300個の風船が青空へ舞い上がりました。



梨ヶ原保育所の園名プレートが町長へ返還されました

放課後子ども教室・学童クラブ 気仙沼復興支援 プロジェクト

3月11日（金）、東日本大震災から5年が経った気仙沼市の本吉公民館で追悼式典が行われました。会場のロビーと通路には、上郡町の「放課後子ども教室」と「学童クラブ」の児童や見守りボランティア、指導員など、約350人が作ったメッセージの入り色とりどりの花と灯ろう350個が並びました。

この取り組みは、一昨年度、「震災から3年経った今、改めて震災について学習し、被災地を励ます作品を作ろう」という提案が出され、『気持ちを届ける灯ろう作り』をテーマに作品を送り始めました。今回は「いつまでも共にいますよ」「少しでも笑顔が戻りますように」という思いで、『明日へ～笑顔の花が咲きますように～』をテーマに、各小学校も協力して皆で歌った復興支援ソング『花は咲く』のビデオレターと作品を送りました。



ロビーには子どもたちの歌が流れ、献花に訪れた方々は足を止め、花に書かれたメッセージを読んでいました。また、夕刻には、子どもたちの作った大きな花を囲み「追悼の夕べ」が行われました。黙祷の後、作品を現地に設置した上郡町地域コーディネーターたちは、上郡町の子どもたちの思いを紹介しながら、作品と共に追悼と励まし

の気持ちを被災地に届けました。
←作品を囲んで、本吉地区の方々と一緒に『花は咲く』を歌いました



↑子どもたちが制作したメッセージ入りの花

播磨科学公園都市圏域定住自立圏形成協定 合同調印式が行われました

3月30日（水）、たつの市で「播磨科学公園都市圏域定住自立圏形成協定合同調印式」が行われました。

9月25日にたつの市が行った中心市宣言以降、協定の内容の協議を圏域自治体4市町で重ね、各議会の議決（上郡町：平成28年3月11日）を経て、この日の合同調印式を迎えました。

調印式には、中心市のたつの市や連携の意思を有する宍粟市、上郡町、佐用町の市町長、議会議長をはじめ、来賓として片山西播磨県民局長が出席されました。

今後は、具体的な事業などを盛り込んだ「定住自立圏共生ビジョン」を年度内に策定し、共生ビジョンに基づく取り組みを進めていきます。



調印を終え、握手を交わす市町長

第7回スポーツクラブ21ひょうご

上郡町クラブ交流大会（室内カーリング大会）開催

2月6日（土）、スポーツセンターで室内カーリング大会が開催されました。この日は、町内の7つのスポーツクラブから各3チーム、合計21チーム、63人が参加しました。優勝は船坂Bチーム、クラブ総合優勝もスポーツクラブ21船坂が3連覇を達成しました。

結果

優勝：船坂Bチーム
準優勝：高田Aチーム
第3位：上郡Bチーム
第4位：さんぽ会



ゲーム風景



食育だより

「早寝、早起き、朝ごはん」の大切なのはなぜ？

問 保健センター
☎52-2188

相生警察署
からの
お知らせ
☎22-0110



兵庫県警シンボルマスコット
こうべいくん

「早寝、早起き、朝ごはん」の効果を知って、規則正しい生活習慣で健康な毎日を過ごしましょう。

人は、朝の光とともに目覚め、日中に活動し、夜は脳と体を休めるといいうリズムを持っています。体温の変化やホルモンの分泌なども昼と夜、一日の中でリズムがあるため、規則正しい生活習慣が、心身ともに健康でいられる秘訣です。

■早寝の効果

早寝をすることで、①心身を休養させる②身体をつくる③心を強くする④頭を良くするなどの効果があります。

■早起きの効果

早起きをすることで、①体内時計の修正をする②脳と体を起こし、日中活動しやすくする③心のバランスを整える働きを持つホルモン「セロトニン」を分泌するなどの効果があります。

■朝ごはんの効果

朝ごはんを食べることで、①寝ている間に使ったエネルギーと栄養素を補給する②朝ごはんをよく噛んで食べることで、脳が起きて活動が活発になる③腸や大腸が働き、朝の排便習慣につながるなどの効果があります。

■朝ごはんのポイント

- ①まずは、食べる習慣をつけることから。慣れてきたら「主食＋主菜＋副菜」を整えて、食べましょう。
- ②毎日決まった時間に食べましょう。
- ③誰かと一緒に食べましょう。皆でそろって食事をすれば、自然と会話も弾み、ますます美味しく楽しい食卓になり、よい一日が始まります。



おすすめレシピ

(上郡町いずみ会 提供)



玉ねぎのまるごとスープ煮

新玉ねぎが旬の季節です。手軽に作れるスープなので、忙しい朝の一品におすすめです。

材料 (2人分)

- 玉ねぎ 中2個、人参 20g、ベーコン 1枚、パセリ 少々、水 300ml、スープの素 1/2個、塩こしょう 少々

作り方

- ①玉ねぎ…皮をむいて、耐熱皿に入れてラップをし、電子レンジで約3分加熱します。
人参…細いせん切りにします。
パセリ…みじん切りにします。
- ②鍋に水とスープの素、人参、ベーコンを入れて沸とうさせます。
- ③①を加えてさらに5分ほど加熱します。
- ④塩こしょうで味を調べて、器に入れ、パセリをちらします。

1月～2月未までの町内交通事故発生状況

交番(駐在)別	人身事故	死者	傷者	物損事故
上郡橋	0	0	0	11
上郡駅前	2	0	2	16
中野	0	0	0	9
梨ヶ原	0	0	0	6
八保	0	0	0	3
赤松	0	0	0	8
野桑	3	0	5	1
播磨科学公園都市	0	0	0	7
合計	5	0	7	61

次のアドレス (http://hnp.hnp.jp) に空メール送信後、返信メールの案内に沿って登録手続きを行ってください。
※登録は無料。(通信料はかかりません)

◆ひょうご防犯ネットで危険を察知!◆
「ひょうご防犯ネット」では、兵庫県警察本部から、身近に発生した犯罪情報や防犯情報などを、登録者へメールでお知らせしています。

■配信情報

- 子どもの安全情報
- チカンなどの情報
- ひったくり・路上強盗情報
- 振り込め詐欺情報
- 県警からのお知らせ など

希望に添って、情報の種別や地域を選択することができます。

■空メールで簡単登録

スポーツニュース



上郡町障害者ふれあい新年のつどい

2月5日

【フライングディスク】①さざん

かチーム(別井・古澤・金村・射延・

木村・大國)

【スカットボール】①さわやかチー

ム(安部・熨斗・小林・中村・由田・

岡本)

【ポッチャ】①ふれあいチーム(平

井・尾関・東山・井口・間嶋・田

淵)①からたちチーム(森田・安西・

藤原・久岡・今道・江見)

【スポーツガッキー】①すずら

んチーム(大崎・丸山・松本・小寺・

小谷・川崎)

津山衆楽ライオンズクラブ旗少年

柔道錬成大会

2月7日

【個人戦】▼小学1年以下の部①

星尾勇希▼小学5年男子の部①星

尾和希▼中学1年女子の部②高谷

真生▼中学2・3年女子の部①衣

笠裕美子②井上小梅

スポーツクラブ21赤松園基ボール

2月13日

①森井チーム(森井己律郎・木村

公子・野村たつ子)②三井チーム

(三井一義・辻正夫)③大山チー

ム(大山香由子・野村トシエ・久

保田和子)③岡本チーム(岡本一

政・木村幸雄・三井美和子)

第38回兵庫県JOCジュニアオリ

ンピックカップ春季水泳競技大会

2月13・14日

(区分:11~12歳ⅡA、13~14歳ⅡB)

【男子】▼50MバタフライA①森

田遥大▼200M自由形A①森田

遥大

【女子】▼100M背泳ぎB②森

中優花▼200M背泳ぎB②森中

優花

第10回とくり会ジュニア杯ソフト

テニス大会

2月14日

【5・6年男子の部】③上通弘夢・

安井瑛登へア

【5・6年女子の部】①中野莉子・

松岡琴美へア

第38回中国マスターズ水泳競技大

2月14日

【男子60~64歳代】▼25M自由形

②溝口茂▼50M自由形②溝口茂

【男子100Mリレー】出場選手年

齢合計240~279歳の部②

溝口茂・藤本典樹・一井健二・高

野厚志

【女子70~74歳代】▼50M背泳ぎ

③永井勝代

スポーツクラブ21船坂フロアカー

リング交流大会

2月14日

①別名Bチーム(大浦正義・木村

絹子・前田真澄)②岡1チーム(岡

本佐知子・西山秀子・西山ひとみ)

③別名Aチーム(安田清廣・竹内

喜之・竹内亀代)

第7回上郡・有年高齢者大学グラ

ウンドゴルフ交流大会

2月18日

①丸尾雅明②西山正幸③星野耕一

第15回冬季グラウンドゴルフ大会

2月19日

【男子】①福本良市②安田清廣③

三浦敏彦

【女子】①森下幸子②山下君代③

岡本茂子

第15回小西カップ西日本ジュニア

2月20日

ソフトテニス大会

【男子の部】▼団体戦②(上通弘夢・

安井瑛登・澤田敬介・長方浩基・

青木駿英・高上淳矢)

船坂高年クラブグラウンドゴルフ

2月23日

大会

①山内則之②植村武則③星野耕一

明石城旗杯学童大会

2月28日

①上郡高嶺少年野球部②高田レッ

ドパワーズ

マクドナルド杯西播学童決勝大会

2月28日

①上郡高嶺少年野球部②高田レッ

ドパワーズ

兵庫県民体育大会(一般)

2月28日

①J・B・CWharp②兵庫ヤ

ンキース

第8回会長杯グラウンドゴルフ大会

3月4日

【男子】①三浦敏彦②岡本好夫③

安田清廣

【女子】①金澤富子②杉本京子③

田淵日出子

スポーツクラブ21赤松冬季グラ

ウンドゴルフ大会

3月6日

①木村幸雄②木村公子③大山香由子



役場各課への
お電話は
直通番号を
ご利用ください

エイドちゃんの 情報STATION

ステーション

役場各課・関係機関
直通電話 (市外局番0791)

議会事務局	☎52-3512
企画政策課	☎52-1112
総務課 (代表)	☎52-1111
税務課	☎52-1113
住民課	☎52-1115
・にしはりま環境事務組合	☎0790-79-8550
健康福祉課	☎52-1114
・障害者支援センター	☎57-2233
・訪問看護ステーション	☎52-2400
・保健センター	☎52-2188
・国保介護支援室	☎52-1152
・地域包括支援センター	☎52-1152
産業振興課	☎52-1116
・観光案内所	☎52-6959
農業委員会	☎52-1116
建設課	☎52-1117
上下水道課 [與井380番地]	
・上水道係	☎52-0097
・下水道係	☎52-1119
会計課	☎52-1120
[教育委員会]	
教育総務課	☎52-2911
・生涯学習支援センター	☎52-1125
・つばき会館	☎52-1125
・郷土資料館	☎52-3737
・スポーツセンター	☎52-4433
・学校給食センター	☎57-3633
教育推進課	☎52-2912
・青少年育成センター	☎52-5500
・子育て学習センター	☎52-6181
社会福祉協議会	☎52-2910

ハローワーク移動雇用相談

「ハローワークあいおい」より専門の相談員を招き、移動雇用相談を実施します。就職相談を希望する方は、ぜひお越しください。(事前予約が必要)

日時 4月20日(水) 13時30分

場所 役場第2庁舎 小会議室

内容 就職の情報提供、紹介など
定員 5人

問 産業振興課 商工観光係

☎52・1116

若者サポステ出張相談

「息子がなかなか外に出て行かない」「娘が働こうとしない」などでお悩みの保護者や、「働くにもどうしたらいいかわからない」という15歳からおおむね39歳までの方を対象に「ひめじ若者サポステーション」が出張個別相談を行います。(事前予約が必要)

相談日 5月17日(火)

相談時間 ①13時30分～②14時30分～③15時30分

場所 役場第2庁舎 小会議室

問 産業振興課 商工観光係

☎52・1116

有害鳥獣捕獲のお知らせ

シカやイノシシなど野生動物による農林業被害の低減を図るため、有害鳥獣の捕獲を行います。入山の際は、なるべく目立つ服装をしていただくなど事故防止にご協力をお願いします。

実施期間 10月31日(月)まで

実施区域 町内一円

問 産業振興課 農林振興係

☎52・1116

「緑の募金」運動にご協力を

かけがえのない森と緑を守り育てていくために、県下各地で「緑の募金」運動が行われています。

皆さん、ご協力をよろしくお願ひします。

募金箱設置期間 5月31日(火)まで

募金箱設置場所 役場庁舎、各区公民館、生涯学習支援センター、郷土資料館、スポーツセンター、ピュアランド山の里

問 産業振興課 農林振興係

☎52・1116

第1回危険物取扱者試験のお知らせ

試験実施日 6月12日(日)

試験会場 姫路獨協大学など

試験種類 甲種・乙種第1類～第6類・丙種

申請方法

○書面申請 4月14日(木)～26日(火)

〒650・0011 神戸市中

中央区下山手通5丁目12-7 協和ビル5階

(二財) 消防試験研究センター兵

おはなし会 参加者を募集します

おはなし会は、絵本の読み聞かせの会です。小学校低学年までの子どもなら、だれでも参加できます。

■日時

日曜日(月2回) ※詳しい日程はお問い合わせください。
14時～14時30分 (時間が変更になっています)

■場所

生涯学習支援センター 2階 和室
※参加を希望する方は、図書館へ申し込みください。

問 図書館 ☎52-1125



庫県支部へ郵送または持参

※郵送は申請期間最終日消印有効

※持参は土・日・祝日を除く9時

～17時

○電子申請 4月11日(月)～23日(土)

(二財) 消防試験研究センター

のホームページから申請してくだ

さい。

※申請開始日の9時～申請最終日

の17時まで(24時間対応)

願書配布 4月上旬から左記で配布

問 上郡消防署 庶務予防係

☎52・5119

新都市分署 庶務予防係

☎58・0119

自衛官候補生を募集します

募集人員 陸：約5,750人、海：約570人、空：約1,100人
資格 18歳以上27歳未満の者
受付期間 年間を通じて受付しています。

試験科目 筆記試験、口述試験、適性検査および身体検査

試験日程や応募受付、試験場所など、詳しくは左記までお問い合わせください。
協力本部のホームページをご確認ください。

自衛隊兵庫地方協力本部 相生地域事務所
☎23・2750

平成28年度国家公務員採用一般職試験 (高卒者試験)

申込受付期間

・インターネット (月) ~ 29日(水) 6月20日
・郵送または持参 (月) ~ 22日(水) 6月20日
※郵送の場合は、申込受付期間最終日消印有効。

第1次試験日 9月4日(日)

受験資格や試験地など、詳しくは、人事院ホームページ「国家公務員試験採用情報NAVI」をご確認ください。

人事院近畿事務局 試験第二係
☎06・4796・2191

ボランティアスタッフ募集!

■森のわくわく倶楽部

森のわくわく倶楽部では、月に1度、「上郡森林体験の森」を拠点に、森林体験活動の啓発や林道の維持管理を行っています。また、「鳥の巣箱づくり教室」や「親子DE工作」など、資源を再利用したイベントなどにも力を入れています。

■上郡町観光案内所

上郡駅前にある観光案内所では、ボランティアの皆さんが、特産品の販売や観光案内を行っています。

■観光ガイド“SACLA” (さくら)

上郡町に来た観光客へ観光地でガイドを行っています。また、定期的に会議を開き、観光地の勉強やPR方法を話し合っています。

興味のある方は、下記までお問い合わせください。

問 森のわくわく倶楽部事務局、
上郡町観光協会事務局 (産業振興課内)
☎52-1116

上郡町立図書館

新着案内



モロヘイヤ健康レシピ集

子どもに歯ごたえのある本を

上郡町商工会

老嬢物語

絶筆

死んでいない者

異類婚姻譚

蛮政の秋

獅子吼

虚栄

真実の10メートル手前

花冷えて

ハンニバル戦争

呼出秀男の相撲はなし

糸を切らない連続モチーフ

日本ヴォーグ社

50歳からのハッピーリタイア準備

虫と蟲とムシ

100歳夫婦力!

生涯健康脳

夫婦という病

難しいことはわかりませんが、お金の増やし方を教えてください!

山崎元

看護職として働きたい! 復職したい! 合同説明会 開催



西播磨県民局だより

看護師としての現場復帰や就職を応援するための合同説明会を開催します。入場無料でいつでも入退場できます。服装も自由です。

■日時 5月15日(日) 10時~15時
■場所 イーグレひめじ

- 内容
- ①第4回病院合同就職説明会in中・西播磨
 - 対象：看護師、看護学生
 - ホームページから事前登録を推奨(当日受付も可能)
 - 中・西播磨地域の33病院が参加
 - 再就職のための相談コーナー、一時保育あり
 - ②第4回看護系学校合同進学説明会in中・西播磨
 - 対象：高校生、保護者、社会人
 - 県内外の看護系学校25校が参加

詳しくは、病院合同就職説明会 姫路

問 龍野健康福祉事務所 企画課 ☎0791-63-5150 FAX: 0791-63-9234

えんしんネット 111ch 番組ガイド

平成28年5月2日～平成28年5月29日

放送時間	昼	12:00～
	夕	17:00～
	夜	20:00～
	深夜	23:00～
	翌朝	7:00～

5/2 (月)	3 (火)	4 (水)	5 (木)	6 (金)	7 (土)	8 (日)
ゴールデンウィーク特別番組						
9 (月)	10 (火)	11 (水)	12 (木)	13 (金)	14 (土)	15 (日)
梨ヶ原保育所 閉園式		第3回 上郡地区フェスタさくら		週刊GoGoかみごおり 最新のニュース・話題 俳句・短歌、耳より情報 など		
16 (月)	17 (火)	18 (水)	19 (木)	20 (金)	21 (土)	22 (日)
第10回 かみごおり桜まつり		消防出初式		週刊GoGoかみごおり 最新のニュース・話題 俳句・短歌、耳より情報 など		
23 (月)	24 (火)	25 (水)	26 (木)	27 (金)	28 (土)	29 (日)
番組リクエスト コーナー		西はりま特集 1月～3月		月刊GoGoかみごおり 今月放送したニュース・話題の総集編、 俳句・短歌、耳より情報 など		

※都合により、放送時間・番組内容を変更する場合があります。ご了承ください。

	放送開始時間	番組内容	放送開始時間	番組内容	
えんしんネット 放送編成表	12:00	自主制作・提供番組	22:00	西はりま・サイエンスチャンネル	各時間とも、 番組終了後、 文字放送やサイエンスチャンネルなどを 放送します。
	15:00	西はりま・サイエンスチャンネル	23:00	自主制作・提供番組	
	16:00	健康体操・お天気カメラ・天気	6:00	健康体操・お天気カメラ・天気	
	17:00	自主制作・提供番組	7:00	自主制作・提供番組	
	19:00	こんにちは県警です・ひょうご ワイワイ・サイエンスチャンネル	10:00	こんにちは県警です・ひょうご ワイワイ・サイエンスチャンネル	
	20:00	自主制作・提供番組	11:00	健康体操・お天気カメラ・天気	

モロげんきくん健康ポイント事業
上郡町モロげんきくん
元気帳の交付者数
1,239人 (3月31日現在)



元気帳は、各地区公民館、スポーツセンター、保健センター、企画政策課で発行しています。元気帳の交付冊数は、年度内1人につき2冊を限度としています。

元気帳を活用して、健康づくりに励みましょう。

企画政策課 ☎52-1112

保健カレンダー



月	日	内容	時間	開催場所
4月	22日(金)	赤ちゃんサロン	9時30分～	子育て学習センター
5月	11日(水)	4・10ヵ月児健診	12時30分～	保健センター
	18日(水)	1歳6ヵ月児健診	12時45分～	

休日当番医



月	日	医療機関	電話番号
4月	17日(日)	三浦医院	☎52-0045
	24日(日)	高嶺診療所	☎52-6369
	29日(金)	半田産婦人科医院	☎52-1000
5月	1日(日)	河原クリニック	☎57-2167
	3日(火)	岡田整形外科	☎52-5600
	4日(水)	荻縄医院	☎52-5611
	5日(木)	半田産婦人科医院	☎52-1000
	8日(日)	大岩診療所	☎52-5000
	15日(日)	荻縄医院	☎52-5611

円心くんの クローズアップ

THE かみごおり

郷土資料館 民俗資料展示室 リニューアルオープン!

昨年12月から一時閉室していた民俗資料展示室が、4月29日(金・祝)から開催の春季企画展「端午の節句と鎧兜」に合わせて、リニューアルオープンします。(企画展の詳細は、本紙21ページに掲載)

8年ぶりに行う今回の展示替えでは、各時代の人々の暮らしの移り変わりに焦点を当て、民俗資料の展示替えを行いました。

江戸時代、明治・大正、昭和初期、高度経済成長期の4つの時代の生活風景を再現したコーナーの他にも、薬屋や醤油づくり、養蚕で使用されていた道具や農機具も展示しています。

また、かつて町内にあった農機具メーカー「柴田工業」の紹介コーナーも充実しています。

各時代のお茶の間にタイムスリップできるような民俗資料展示室へぜひご来館ください!



冬時代の日用品を並べ、暮らしの様子を再現



柴田工業の脱穀機

問 郷土資料館 ☎52-3737

今月のオススメ情報

第8回

圭介まつり

日時

5月4日(水・祝)
10時~14時(小雨決行)

場所

いきいき交流ふるさと館
(上郡町岩木丙445-1)

★旧子育て学習センター(倉尾)から
会場までのシャトルワゴン車運行

内容

■ステージイベント

大避神社獅子舞、圭介ライブ(KSKバンド)、詩吟—圭介作漢詩—、エイサー踊り、餅投げなど

■バザー

圭介そば、圭介くん・円心くん人形焼、赤飯、焼き込みご飯、フランクフルト、柏餅、田舎おかき、焼きそば、焼き芋、上郡町特産品 など

■アマゴのつかみどり(無料)

11時40分~



よろいカブト試着体験、
記念缶バッジ作製

大鳥圭介の史料などの展示
ふれあい喫茶も!

問 赤松公民館 ☎52-4605

わがまち 自慢

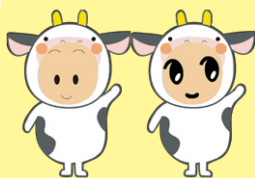

お母さん(青木友里さん)から一言

とっても元気で
しっかり者のセイラちゃん♡

募集中

可愛いお子さんやペット、大好きなおじいちゃん・おばあちゃん、仲よしグループなど、皆さんに自慢したいことを募集しています!!

詳しくは、総務課 広報情報係(☎52-1111)まで



おなまえ

せいら
星桜ちゃん(2歳)

大枝