

さわやかに歴史と未来の出逢うまち

広報



かみごおり

Kamigori



11
Nov.

2015年
月号
No552



和の心にふれる
秋のひととき

上郡町まち・ひと・しごと創生総合戦略を策定しました!

国の推計では、このままだと町の人口は45年後に現在の半分以下の7,000人弱になると見込まれています。町では、人口減少問題を克服し、町の活力を維持するため、「上郡町まち・ひと・しごと創生総合戦略」を10月に策定しました。今月号では、計画の概要をお知らせします。詳しくは町のホームページなどでご覧になれます。

■人口目標

上郡町総合戦略では、人口減少対策に取り組むことで、人口減少に歯止めをかけていきます。



5年後の目標

①人口14,900人 ②出生率1.42
③転出超過20人/年

現在

①人口15,903人 ②出生率1.33
③転出超過147人/年

■「上郡町まち・ひと・しごと創生総合戦略」での主な取組

○雇用

新しく農業に挑戦する若者を支援し、高齢者の在宅生活を支える医療福祉の専門人材を確保します。また、町内で雇用を生み出す企業などを支援します。

- ⑨雇用創出型アグリビジネスサポート事業
- ⑨町内農産物のブランド化支援
- ⑨介護関連資格取得助成
- ⑨町内進出法人への税相当額助成 など

○結婚・子育て

結婚から子育ての各段階に応じた支援策を充実させます。

- ⑨結婚活動支援事業
- ⑨産後ヘルパーの導入
- ⑨幼児の一時預かり事業の充実
- ⑨子ども医療費助成の拡充 など

■実施にあたって

上記の⑨⑨は、来年度から新規実施・拡充を予定する事業です。来年度の実施にあたっては、継続事業とあわせて、今後町議会での審議・議決が必要です。

また、総合戦略は毎年、事業効果を検証して、必要に応じて計画の見直しも行っていきます。

○移住・定住

郷土愛を育むとともに、移住希望者がスムーズに移り住むことのできる住まい・雇用環境をつくります。

- ⑨愛郷心副読本購入
- ⑨就業情報提供事業
- ⑨お試し暮らし住宅の提供
定住支援事業 など

○魅力ある町・広域連携

安全安心な暮らしを守り、町の賑わいをつくります。広域連携で、観光・医療などに取り組みます。

- ⑨集落支援員による集落見守り
- ⑨空き家活用推進事業
地域公共交通の利便性向上
広域観光ルートの設定 など

■上郡町総合戦略などの公表

上郡町総合戦略や、パブリック・コメントの結果、上郡町総合戦略等有識者会議の議事録は、上郡町ホームページ、企画政策課窓口などで公表しています。

問企画政策課 地域創生担当 ☎52-1112

ふるさとづくり応援寄附金額を公表します

平成20年より募集を開始した上郡町ふるさとづくり応援寄附は、全国からたくさんの方の寄附をいただいています。寄附をいただいた皆様に心より感謝申し上げますとともに、集まった寄附金は町民の皆様のために大切に使用します。

■上郡町ふるさとづくり応援寄附 年度別寄附金額

年 度	件 数	金 額
平成20年度	7件	350,000円
平成21年度	20件	1,888,000円
平成22年度	7件	1,100,000円
平成23年度	17件	1,406,000円
平成24年度	16件	1,244,000円
平成25年度	27件	2,065,000円
平成26年度	636件	12,549,000円
平成27年度	992件	17,066,000円

※平成27年度は9月30日現在

■寄附者からのメッセージ

- ・上郡町の発展をお祈り申し上げます。
 - ・初めて貴町に寄附をさせていただきました。少額ではありますが、少子化対策にご利用ください。
- ※その他、多数の方から心あたたまるメッセージをいただきました。

ふるさと産品（寄附のお礼品）登録事業者は、随時募集しています。詳しくは、下記までお問い合わせください。



問 企画政策課 地域創生担当 ☎52-1112

町長コラム ⑩「地区懇談会を実施して」



人口減少は全国的に進んでおり、本町においても避けては通れない問題となっています。人口減少の問題点は、消費規模の縮小に伴い地域の店舗などの閉鎖・撤退や、担い手不足により地域コミュニティの維持が困難になるなど、地域の活力が大きく低下する懸念があるということです。

このようなことから、人口減少問題については、現在、国・地方をあげて取り組んでおり、本町においても10月に「上郡町まち・ひと・しごと創生総合戦略」を策定したところです。今年度の地区懇談会では、町から総合戦略の説明を行い、町民の皆さんから多くのご意見、ご質問を受けました。ありがとうございました。

いただいたご意見は、最終決定した総合戦略に盛り込むように努めたほか、これから本格化する来年度の予算編成や、現在進めている総合計画策定の中でも、議論してまいります。

懇談会の中で、町外から移住してこられた方々の上郡町への深い思いをお聞きし、温かく濃密な地域コミュニティの存在など、あらためて「上郡町の良さ」を再認識しました。こうした「上郡町の良さ」「上郡町らしさ」を活かして、今後も町政を進めていく決意です。

上郡町長 遠山 寛

マイナンバー制度

暮らしを便利に。みんなの1枚、個人番号カード。 平成28年1月、交付開始。

10月中旬～11月下旬にかけて、個人番号が付番される方全員に、「通知カード」を送付します。通知カードは、住民票の住所へ転送不要の簡易書留で送付されます。

また、個人番号カードは申請により、平成28年1月から無料で交付されます。



■個人番号カードの申請方法

ステップ1

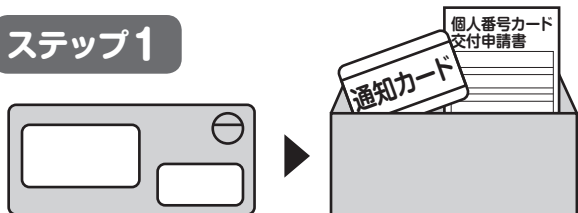

住民票の住所に、マイナンバーの通知カードが、簡易書留で届きます。

ステップ2

同封されている個人番号カード交付申請書に、顔写真を貼り付け、返信用封筒に入れて、ポストに投函。



ステップ3



平成28年1月以降、個人番号カードの交付準備が整うと、はがきで交付通知書が送られてきます。運転免許証などの本人確認書類、通知カードを持って、住民課窓口へお越しください。

ステップ4

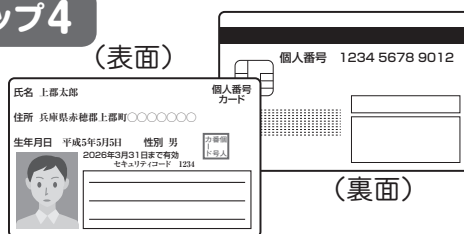

本人確認の上、暗証番号を設定していただき、個人番号カードが交付されます。

スマートフォンなどを利用したWEB申請もできるよ！



①スマートフォンなどのカメラで顔写真を撮影。

②交付申請書のQRコードから申請用WEBサイトにアクセス。必要事項を入力し、顔写真のデータを添付して送信すれば申請が完了。あとは、ステップ3と同じです。

マイナンバー制度に関する不審な電話や訪問に要注意！！

マイナンバー制度に便乗した不正な勧誘、個人情報の取得にご注意ください。

「マイナンバーの調査をしているので家族構成を教えてください。」「マイナンバーのセキュリティにお金が掛かります。」などといった不審な電話や訪問が、全国的に相次いで確認されています。マイナンバー制度に便乗した不審な電話はすぐに切り、来訪があっても断ってください。

マイナンバー制度に関して、公的機関からこのような電話や訪問で個人情報に関する質問をすることは、**絶対にありません**。不審な電話や訪問があった場合、すぐに警察や役場に連絡してください。



問 コールセンター（全国共通ナビダイヤル） ☎0570-20-0178

時間：【平日】9時30分～22時 【土日祝】9時30分～17時30分（年末年始を除く）

総務課 総務係 ☎52-1111

交通災害共済に加入しませんか？

交通災害共済制度は、交通事故に遭った方の経済的被害を少しでも軽減するため、少ない掛金で共済見舞金を支給する制度です。通院日数などによって4万円～100万円までの見舞金が支払われます。

加入を希望する方は、住民課までご連絡ください。

※以前から加入している方には、継続更新の案内が届きますので、新たな申し込みは不要です。
(加入者の情報や口座などに変更がある場合のみ、ご連絡ください。)

■加入資格

- ①上郡町に住民票のある方
- ②町内に在勤、在学の方

■共済掛金

1人500円(年額)

※初年度のみ現金で支払っていただき、継続更新を行えば、次年度からは口座自動引落としになります。

■共済期間

平成28年4月1日～平成29年3月31日

※4月1日以降に加入した方は、申込日の翌日から適用になります。

■見舞金(例)

- ・通院3日以上 of 傷害…4万円
- ・通院7日以上 of 傷害…5万円

問 申 住民課 消防防災係 ☎52-1115

Jアラートのテスト放送を実施します

Jアラート(全国瞬時警報システム)は、緊急地震速報や弾道ミサイル情報など、対処に時間的余裕のない事態に関する緊急情報を国から、直接住民に伝達するシステムです。

このシステムを利用した情報伝達訓練が、下記の日程で全国一斉に実施され、町内でも屋外拡声器などから、テスト放送が流れます。

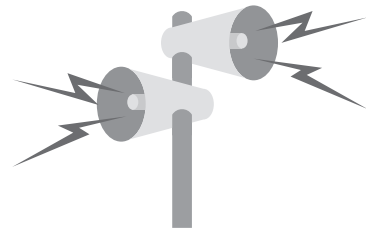

■実施日時 **11月25日(水) 11時**

■内容 「これはテストです。」と繰り返し3回放送されます。

問 住民課 消防防災係 ☎52-1115

1月～9月末までの町内交通事故発生状況

交番(駐在)別	人身事故	死者	傷者	物損事故
上郡橋	6	0	7	42
上郡駅前	12	1	13	85
中野	3	0	3	42
梨ヶ原	1	0	1	29
八保	2	0	2	9
赤松	2	0	2	15
野桑	2	0	3	16
播磨科学公園都市	1	0	2	16
合計	29	1	33	254

◆**狩猟期の事故防止**◆

■ルールを守って、安全な狩猟を！

- 銃の発射方向の安全を確認し、同行者の位置を把握して、獲物の姿を十分確認した後でなければ、銃を発射してはいけません。
- 安全装置は、振動や衝撃による暴発を防ぐ仕組みになっていません。衝撃が加われば暴発の恐れがあります。
- 発射の必要がない場合は、必ず脱包してください。
- 猟場にはハイキングなどで一般の方も入ってきます。
- 猟犬が鳴いたり、足音が聞こえたりしても、獲物の姿が見えない時は、絶対に銃を発射してはいけません。
- グループ狩を行う場合は、責任者の指示に従い、各自の役割を厳守してください。
- 銃を手から離す時は、弾が入っていないか確認し、携帯・運搬する時は、必ず銃に覆いをするか、容器に収納して、外見上銃とわからないようにしてください。

相生警察署
からの
お知らせ
☎22-0110



兵庫県警シンボルマスコット
こうへいくん

12月1日から国民健康保険証が新しくなります

新しい保険証を11月14日(土)～15日(日)に、簡易書留郵便でお届けします。

不在の場合、16日以降に再配達され、その際も不在の場合は、「不在配達通知書」が投函されますので、郵便局に連絡し、再配達日を指定してください。

11月25日(水)以降は、新しい保険証を健康福祉課 国保介護支援室 国保年金係の窓口で預かっています。再配達を希望する場合は、下記まで電話で連絡してください。また、窓口での受け取りを希望する場合は、**身分証明書と認め**

- ・新しい保険証が届いたら、国民健康保険加入者全員の保険証が入っていることを確認してください。
 - ・現在持っている保険証は、役場に返却するか、各自で確実に裁断処分してください。
- ※75歳以上の方は、来年8月から使える新しい保険証を、7月にお届けします。

問 健康福祉課 国保介護支援室 国保年金係 ☎52-1152

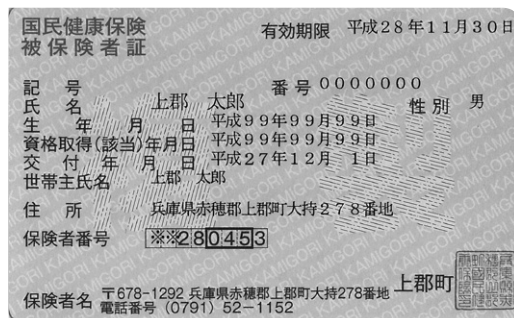

新しい保険証の色は「黄緑色」です

納めた国民年金保険料は全額が社会保険料控除の対象です

国民年金保険料は、所得税や住民税の申告で、全額が社会保険料控除の対象となります。(その年の1月1日～12月31日までに納付した保険料が対象です。)

この控除を受けるには、納付したことを証明する書類の添付が義務付けられています。国民年金保険料を納付した方には、下記のとおり「社会保険料(国民年金保険料)控除証明書」が送付されます。年末調整や確定申告の際には、必ずこの証明書(または領収証書)を添付してください。

※家族の国民年金保険料を納付した場合も、本人の社会保険料控除に加えることができます。家族あてに送られた控除証明書を添付し、申告してください。

	送付時期	送付元
平成27年1月1日～9月30日までの間に納付した方	11月上旬	日本年金機構本部
10月1日～12月31日までの間に今年初めて納付した方	平成28年2月上旬	

問 ねんきん定期便・ねんきんネット等専用ダイヤル ☎0570-058-555
 ※050から始まる電話でかける場合 ☎03-6700-1144
 姫路年金事務所 ☎079-224-6385

臨時福祉給付金・子育て世帯臨時特例給付金の申請はお済みですか?

■子育て世帯臨時特例給付金の申請 平成27年12月1日(火)まで

■臨時福祉給付金の申請 平成28年2月3日(水)まで

申請がまだお済みでない方は、早めに手続きをしてください。

※期限が過ぎると、受付ができませんので、ご注意ください。

※受給対象となる可能性がある方へ既に申請書を送付していますが、不在や転居などで申請書が届いていない方は、下記までご連絡ください。

■受付場所 健康福祉課

■受付時間 8時30分～17時15分(土・日・祝を除く)

問 申 健康福祉課 地域福祉・子育て支援係 ☎52-1114

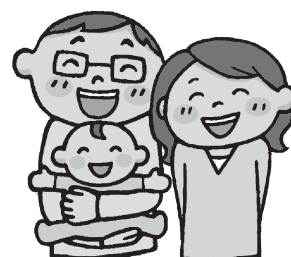

家屋を建てたり壊したりしたときは、届け出を!

家屋を新築・増築した時や取り壊した時は、遅くとも工事が完了した年の12月上旬までに、必ず税務課に届け出てください。

※法務局で登記（表示登記、滅失登記）をした場合は、届け出は不要です。

■届け出が遅れると…

新(増)築の場合

建築当時までさかのぼって固定資産税を納めていただきます。

取り壊した場合

取り壊した翌年以降に、納税された税額を返金できなくなる場合があります。

■提出書類

新(増)築の場合

未登記家屋の所有者届出書
(後日、家屋調査に伺います。)

取り壊した場合

家屋取壊届
※工事請負契約書、解体証明書、領収書などの工事完了日がわかる書類を添付してください。

ご注意ください

下記の物なども固定資産税の対象の「家屋」になります。忘れずに届け出てください。

- ①倉庫
 - ②車庫
 - ③物置（ホームセンターなどで購入できる簡易なものを含む）
 - ④物干し場やサンルーム
- ※①～④などで、屋根や壁があり、地面に固定されているもの

■提出先

税務課 固定資産税係



問申税務課 固定資産税係 ☎52-1113

地方税の申告はeLTAXで!!

eLTAX（エルタックス）は、インターネットを利用して、地方税の手続きを電子的に行うシステムです。



■eLTAXの便利なところ

- ①手続きが、自宅やオフィスからできます。
- ②複数の地方公共団体へまとめて一度に、申告・申請や届出ができます。
- ③eLTAXのサービスは、無料で利用できます。

■eLTAXを利用できる時間

8時30分～24時
(土・日・祝、12月29日～1月3日は除く)

■利用方法

初めて利用する場合は、eLTAX ホームページで、利用届出を行う必要があります。届出に必要なものなど、詳しくは、eLTAX ホームページで確認してください。

■eLTAXでは、どんな手続きができるの?

税目	利用できる手続き
法人町民税	中間申告、確定申告、修正申告など
個人住民税	給与支払報告書の提出（個人住民税の特別徴収義務者向け）など ※個人の方による住民税申告は対象外です。
固定資産税	全資産申告、増加（減少）資産申告、修正申告など
申請・届出	法人の設立・設置届、法人の異動届、特別徴収義務者の所在地・名称変更届出書

利用の届出やeLTAXに関する詳しい情報は、地方税電子化協議会のホームページを確認してください。
(<http://www.eltax.jp/>)

問(一社)地方税電子化協議会 ☎0570-081459 (ハイシンコク)
※上記の電話番号でつながらない場合 ☎03-5500-7010

県民まちなみ緑化事業を募集します

県では県民緑税を活用し、住民団体などが実施する植樹や芝生化などの緑化活動に、最大400万円（個人・法人は対象経費の1/2）の助成を行っています。

■対象事業

- ①一般緑化
- ②校庭・ひろばの芝生化
- ③駐車場の芝生化
- ④建築物の屋上緑化・壁面緑化

■対象区域

住民団体：都市計画区域全域、緑条例さとの区域、まちの区域など

個人・法人：市街化区域、用途地域の指定区域、緑条例まちの区域など

■対象規模

住民団体：30平方メートル以上

個人・法人：100平方メートル以上

■募集期限

11月30日(月)

※平成28年3月31日までに工事完了するもの

上郡町では、竹万区自治会などが「県民まちなみ緑化事業」を活用しています。昨年度の竹万第3公園に続き、今年度は竹万公園に竹万区自治会の方々が主体となり、手作業で芝生を張りました。



竹万公園芝生

■お問い合わせ先

対象事業の①・②：中播磨県民センター 姫路土木事務所 まちづくり建築第1課

☎079-281-9313

対象事業の③・④：県都市政策課

☎078-362-3563

または、建設課 まちづくり係 ☎52-1117

都市計画変更案の縦覧のお知らせ

下記の都市計画変更案の縦覧を次のとおり行います。

これらの案に対し、意見のある利害関係人は、縦覧期間中に意見書を提出することができます。意見書を提出しようとする方は、住所、氏名、年齢、案への意見をできるだけ具体的に記載した文書を各意見の提出先まで提出してください。

①西播都市計画区域の都市計画道路や都市計画用途地域の変更案

■変更内容

【都市計画道路(県決定)】

3・5・30号国道373号線の廃止

3・4・205号南部幹線の一部線形、幅員と区域の変更

【都市計画道路(町決定)】

3・5・201号山野里井上線の起点の変更

【都市計画用途地域(町決定)】

大持と井上、上郡の一部廃止

■縦覧期間

12月8日(火)～22日(火) ※平日の執務時間内

■縦覧場所

【県決定案件】兵庫県都市計画課または上郡町役場建設課

【町決定案件】上郡町役場建設課

■意見書の提出・お問い合わせ先

【県決定案件】兵庫県都市計画課 ☎078-362-4307

※下記でも受付できます。

【町決定案件】建設課 まちづくり係 ☎52-1117

②西播磨地域都市計画区域マスタープランなどの変更に関する都市計画案

■対象都市計画区域

西播都市計画区域

西播磨高原都市計画区域

■縦覧期間

12月8日(火)～22日(火) ※平日の執務時間内

■縦覧場所

兵庫県都市計画課または上郡町役場建設課

※県ホームページでも閲覧できます。

http://web.pref.hyogo.lg.jp/town/cate3_201.html

■意見書の提出・お問い合わせ先

兵庫県都市計画課 ☎078-362-3578

〒650-8567

神戸市中央区下山手通5-10-1

※縦覧期間最終日必着



水質検査の結果を公表します！上郡町の水道水は安全です

水道水は、いつでも安心して飲める水であることが大切です。上下水道課では、水道水が安全であることを確認するため、水質検査を行っています。

9月に実施した水質検査結果では、すべて法令に定められた水質基準に適合していました。



■飲料水水質検査成績表

検査機関：(株)東邦微生物病研究所

採水地点	行頭（大枝新浄水場）	金出地（與井水源）	以下は水道法水質基準の数値
採水日時	平成27年9月8日	平成27年9月8日	
水温	24.5	25.0	
残留塩素	0.2	0.3	
検査種別	水道水（上水道）	水道水（上水道）	
検査項目	一般（化学細菌）	一般（化学細菌）	
一般細菌	0	0	100以下
大腸菌	不検出	不検出	不検出
塩化物イオン	5.6	8.5	200以下
pH値	7.52	6.82	5.8～8.6
味	異常なし	異常なし	異常なし
臭気	異常なし	異常なし	異常なし
色度	0.5未満	0.5未満	5度以下
濁度	0.1未満	0.1未満	2度以下
全有機炭素TOCの量	0.3	0.3	3以下
判定	水質基準に適合する	水質基準に適合する	
判定年月日	平成27年10月6日	平成27年10月6日	

問上下水道課 上水道係 ☎52-0097

寒さから水道管を守りましょう

■夜の冷え込みに注意

気温がマイナス4℃以下になると、防寒の不完全な水道管は凍って水が出なくなったり、管が破裂したりして予期せぬ水道料金がかかることがあります。

■凍結注意箇所

- ①水道管が露出しているところ
- ②風あたりの強いところにある水道管
- ③水道管が北向きのところ

■凍結の防止方法

図のように保温材や布などを水道管に巻きつけ、凍結を防ぎましょう。

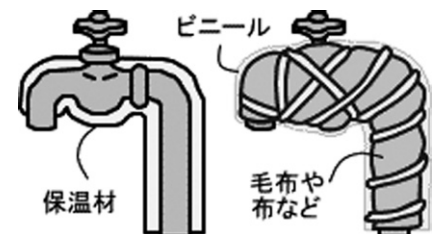

問上下水道課 上水道係 ☎52-0097

下水道の接続・使用のお願い

①下水道への接続工事をお願いします

下水道が使用できる地域で、汲み取りや浄化槽を使っている方は、下水道に接続することが法律で義務付けられています。

下水道が整備されている地区で、下水道にまだ接続していない方は、早急に接続工事をしてください。下水道の本来の役割である、快適で衛生的な生活環境を、皆さんに提供できるよう、ご理解とご協力をよろしくお願いいたします。

②下水道を正しく使いましょう

最近、下水道管にプラスチックやゴム製容器、衣類、紙タオル、便座拭き、ティッシュなどが流れ込み、マンホールポンプが詰まるトラブルが多発しています。下水道管に異物が流れると管が詰まり、汚水の漏出や逆流、下水道施設や機器の破損など重大な事故を招く原因となります。

このような事故を引き起こさないためにも、水に溶けない物は、下水道に流さないでください。



問上下水道課 下水道係 ☎52-1119

平成28年度 学童クラブ入会生を募集します

■学童クラブとは

小学校の授業終了後の留守家庭児童が支援員とともに、宿題や遊び、運動などをしながら、放課後の時間を過ごすところです。

町では、各小学校区（上郡、山野里、高田）で学童クラブを開設しています。

■対象児童

小学校に通学している児童で、保護者が仕事や病気・けがなどの理由で、授業終了後に家庭で保育を受けられない児童

■開会時間

授業日：授業終了～18時まで

長期休業中など：8時15分～18時

■休会日

土・日・祝日（年数回は開設）、盆休み（8月14日～16日）、年末年始（12月29日～1月3日）など

■保育料

1人月額6,000円

（7月：8,000円、8月：12,000円）

※平成28年度から変更になる場合があります。

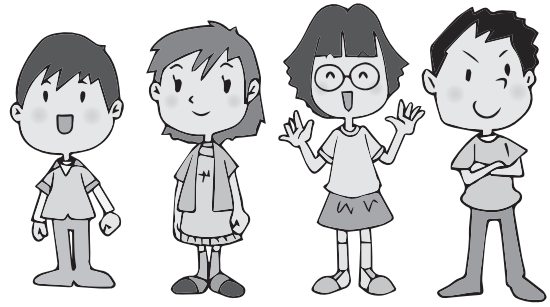

■その他経費

傷害保険料：年額800円

間食代などの雑費：月額1,500円

■入会申請要領

申請受付期間	12月1日(火)～18日(金) ※土日を除く
申請書設置場所 および 申請書提出先	・教育推進課(役場内) ・各学童クラブ
提出書類	①入会申請書 ②就労証明書 など

問申 教育推進課 教育係 ☎52-2912

「TUNAGU」(繋ぐ) パートナーシップ講習会の参加者を募集します

「減塩」と「野菜をあと一皿」、「ロコモ予防」をテーマにした講習会を、上郡町いずみ会主催で開催します。

■日時 11月25日(水) 9時30分～14時

■場所 生涯学習支援センター

■内容

・講話 (生活習慣病予防、正しい食習慣、
低栄養とロコモ予防・運動)

・各家庭の味噌汁の塩分測定

・調理実習

■対象 40～79歳の方

■定員 20人

■参加費 無料

■申込方法

11月20日(金)までに、いずみ会事務局(保健センター)へ電話で申し込みください。

問申 保健センター ☎52-2188

お手元に残っている お買い物GOGO券は、 ありませんか？



有効期限は、
12月31日(木)までです!!!

※期限を過ぎると無効になります。

GOGO券販売時に配布しているアンケートへの記入や返送など、ご協力をよろしくお願い致します。

問申 上郡町商工会 ☎52-3710

初心者のためのトレーニングジム体験講習会

スポーツセンターのトレーニングジムで、初心者の方を対象にトレーニング講習会を開催します。体力の向上や健康維持に興味のある方は、ご参加ください。

■開催日

12月13日(日)・23日(水)
1月10日(日)・24日(日)
2月14日(日)・21日(日)
3月13日(日)・29日(火)

※どの日程でも同じ講習内容です。

■開催時間

日曜日：10時～11時
火・水曜日：19時30分～20時30分

■場所

スポーツセンター トレーニングルーム

■内容

株式会社ニスポの職員が、トレーニング器具の基本的な使用方法を説明します。

■対象

18歳以上の方（トレーニングジム初心者）

■定員 各回15人 ※原則1人1回まで

■参加費 無料

■申込方法

各開催日の前日までに、スポーツセンターへ電話で申し込みください。

■持ち物

動きやすい服装、体育館シューズ、タオル、飲み物



☎️スポーツセンター ☎️52-4433

平成27年度 上郡町人権のつどいを開催します

人権作品の表彰、最優秀人権作文の朗読、ちひろさんによるトーク&コンサートなどを行います。たくさんの方のご来場お待ちしております。

■日時

12月6日(日) 13時30分～16時

■場所

生涯学習支援センター 大ホール

■内容

- ・人権作品表彰式
- ・最優秀人権作文の朗読
- ・ちひろトーク&コンサート ～金子みすゞの心とともに～

■その他

人権週間である12月4日(金)～10日(木)に、生涯学習支援センター ロビーで、人権作品優秀作品の展示や、地域に学ぶ体験学習の講座紹介なども行っています。ぜひご覧ください。

ちひろさん

(歌手・作曲家)

童謡詩人 金子みすゞの詩に曲をつけ

歌う歌手・作曲家。

山口県出身。

年間100件の公演

依頼を受け全国

各地で活動。パーソナリティを担当したエ

フエム山口特別番組「こだまでしょうか～

今、金子みすゞの心を聴きたい～」が第7

回日本放送文化大賞ラジオ部門準グラン

プリを受賞、全国放送となった。



日本では、「世界人権宣言」が採択された12月10日(世界人権デー)を最終日とする1週間を、「人権週間」と定め、毎年、全国的に人権啓発活動を行っています。

『みんなで築こう 人権の世紀 ～考えよう 相手の気持ち 育てよう 思いやりの心～』

(第66回人権週間 人権啓発活動重点目標)

☎️教育推進課 教育係 ☎️52-2912

第2回いきいき百歳体操交流会を開催しました！

10月28日(水)、スポーツセンターでいきいき百歳体操交流会が行われました。

今回は、昨年に引き続き2回目の開催となります。現在、17団体、約300の方がいきいき百歳体操に取り組んでいますが、この日は112人の参加があり、にぎやかに楽しい時間を過ごしました。

交流会では、3団体(赤松・小山・佐用谷)の実践発表、健康運動指導士 田口たえ子先生による楽しくためになる講義・実技指導、グループ交流などが行われました。

田口先生には、自分らしく生きるために、何歳になっても筋力をつけておくことの大切さを教えていただき、いきいき百歳体操をすることで、期待される効果をわかりやすくご指導いただきました。

日頃の活動では、他のグループの様子を知る機会がなかなかありませんが、交流会で情報交換することで、工夫点や課題を共有し、これからも地元で活動を継続するために生かせるヒントを得る機会になりました。

「膝の痛みが楽になった」「体が軽くなった」という体への効果だけではなく、近所の皆さんとのつながりが強まり、地域力もアップしているという声も多数聞くことができ、いきいき百歳体操の大きな効果を再確認できました。



筋肉への効果について講義する田口先生



参加者全員での集合写真 ~皆さんの元気を届けます~

いきいき百歳体操に、グループで取り組んでみませんか？

いきいき百歳体操は、イスに座って、おもりをつけた手足をゆっくり動かす体操です。年齢や運動の得意・不得意に関わらず、誰でも取り組めます。続けることで筋力アップの効果があり、転ばない体づくりができます。

ぜひ、この機会に取り組んでみませんか？

希望するグループには、地域包括支援センター職員が出向き、体験講座を行います。お気軽に申し込みください！



いきいき百歳体操の様子

■体操に必要なもの

DVD デッキ、テレビ、人数分のイス
※おもりは役場から貸し出します。

問 地域包括支援センター ☎52-1152

高齢者のインフルエンザ予防接種費用を助成します

■対象者

町内に住民登録があり、次のいずれかに該当する方

- ①65歳以上の方
- ②60歳以上65歳未満で、心臓・じん臓・呼吸器機能・ヒト免疫不全ウイルスによる障がいがある身体障害者手帳1級の方

※年齢は、接種日の満年齢

■接種期間

10月1日(木)～1月31日(日)

■接種場所

町内の医療機関

※町外の医療機関で接種する方は、事前に手続きが必要です。

■自己負担金

1,500円

※助成を受けられる回数は、1回のみ。

※生活保護受給者の方は免除。

※今年度から接種ワクチンが3価から4価に変更になり、自己負担金に変更されています。

■医療機関へ持参するもの

健康保険証など年齢や住所が確認できるもの

※身体障害者手帳(該当者は必ず提出)

※保護決定通知書(該当者は必ず提出)

《町外の医療機関で接種を希望する方》

接種前に、必ず保健センターで手続きをしてください。接種後の助成はできません。

また、医療機関によっては助成できない場合もあります。

◎事前の手続きに必要なもの

・本人確認ができるもの(運転免許証や健康保険証など)

・印鑑

※代理申請の場合は、上記に加えて、代理人の身分証明ができるものと代理人の印鑑が必要です。

※接種医療機関を変更する場合は、再度手続きが必要となります。必ず事前に手続きを行ってください。

問保健センター ☎52-2188

保健師メモ

今日から始める「歯周病予防」



歯周病は、30代～40代で急増し、歯の周りの歯ぐきや、歯を支える骨などが破壊される病気です。初期段階では、目立った自覚症状が少ないため、気付かないうちに症状が進行し、気付いた時には歯が抜け落ちてしまうことも。

毎日のセルフケアを見直し、定期的に健診を受けましょう。

① 歯周病の原因は？

歯周病の原因は、「歯周病菌」です。歯と歯ぐきの間のすき間にプラーク(歯垢)が溜まると、プラークの中の歯周病菌によって、歯ぐきに炎症が起き、溝が深くなっていきます。これが歯周ポケットです。この炎症が進むと、歯周ポケットはどんどん深くなり、歯を支えている骨を破壊し、歯が抜けてしまうのです。

プラークを除去する適切な歯磨きを習慣づけ、歯周病の予防に努めましょう。

③ あなたは大丈夫？歯周病セルフチェック

- ①歯を磨くと血が出る。
- ②朝起きた時、口の中がネバネバする。
- ③口臭が気になる。
- ④歯ぐきの下がりが気になる。
- ⑤歯間に食べカスがよかつまる。

② 歯周病を予防する歯磨きのポイント

- ①歯と歯ぐきの境目を磨く。
- ②歯と歯の間に、歯ブラシの毛先を届かせて磨く。
- ③食後のブラッシングが効果的です。特に夜の歯磨きは丁寧に行いましょう。
- ④よい歯ブラシで磨く。1カ月に1度は、新しい歯ブラシに取り替えましょう。
- ⑤歯ブラシでは磨きにくい歯と歯の間には、歯間ブラシやデンタルフロスを使うと効果的です。

1つでも該当する場合、歯周病の恐れがあります。歯科医院で診てもらいましょう。該当しない場合も、歯の健康のために定期的に、歯科健診を受診しましょう。



問保健センター ☎52-2188

森のわくわく倶楽部

クリスマスリース作り参加者募集中!!

ぶどうのツルや木の実、松ぼっくりなどの自然の素材を使って、オリジナルのクリスマスリースを作ってみませんか？玄関やお部屋に飾ってクリスマスを迎えましょう！

■日時

12月6日(日) 9時30分～12時

■場所

ワークハウス体験の森
(ピュアランド山の里奥の広場)

■参加費

300円(材料費、保険料)

■定員

先着50人

■持ち物

はさみ、軍手、汚れてもよい服装、リース持ち帰り用の紙袋など

■申込期間

受付中～12月3日(木)

■申込方法

申込用紙(HPでダウンロードまたは産業振興課窓口や公民館などに設置)に必要な事項を記入し、電話またはファックス、郵送、メールで下記まで申し込みください。

■申込・お問い合わせ先

森のわくわく倶楽部事務局(産業振興課内)
〒678-1292 上郡町大持278
☎52-1116 / FAX: 52-6015
Eメール: sangyo@town.kamigori.lg.jp



駅前イルミネーション2015

上郡町観光協会では、上郡駅前周辺を鮮やかに彩るイルミネーションを開催します。幻想的な光に包まれた駅前をお楽しみください。

■点灯期間・時間

12月11日(金)～1月4日(月)
18時～21時30分

■点灯場所 上郡駅前周辺

点灯式

■日時 12月11日(金) 15時～

■場所 観光案内所駐車場

■内容
・円心モロどんの販売
・イルミネーション点灯(17時30分)
・抽選会(点灯後)など

※抽選券は会場で販売しているモロどんを食べた方(先着100人)へお渡します。

ぜひお越しください!!



昨年の駅前イルミネーション

問 上郡町観光協会事務局 ☎52-1116



第1回 大鳥圭介検定

圭介からの時代を超えたメッセージを学ぶ取る

10月10日(土)、上郡町商工会が主催する「第1回 大鳥圭介検定」が、生涯学習支援センターで行われ、多くの受験生が検定に挑戦しました。

この日出題された問題は、4者択一方式で30問。圭介の生涯を4コマ漫画などでわかりやすく解説した冊子「かえで」から25問と、「大鳥圭介塾」の猪尾守之塾長が考えたオリジナル問題5問が出題されました。

岡山県から来た受験者は、「もともと大鳥圭介のファンで、圭介まつりにも来たことがあります。受験できて楽しかったですが、塾長が考えた問題は難しかったので、自信はまあまあです。」と話していました。

全問正解者には1級、25問以上正解者には2級、20問以上正解者には3級の認定証が贈られ、11月8日(日)の森のまつりでは、合格者を代表して、高橋里佳さん(楠)、東山晃大さん(梨ヶ原)、松浦裕二郎さん(栄町)、山田正さん(河野原)がステージに登壇し、認定式が行われました。



圭介の生涯にまつわる検定問題に挑む受験者たち

浅越しのぶさん講演会 「逆境を乗り越えて」

町民体育大会開催50回を記念して

10月12日(月・祝)、町民体育大会が今回で開催50回目を迎えることを記念して、上郡町出身の元プロテニスプレーヤーである浅越しのぶさんの講演会が、スポーツセンターで行われました。

この日の演題は、「逆境を乗り越えて」。浅越さんは講演の中で、中学生になる頃に上郡町を離れ、寮で生活しながらテニスに打ち込んだ自身のテニス人生や、周りのレベルが高くてその逆境に負けずに頑張ってきたエピソードなどを話し、200人の参加者たちは耳を傾けました。

また、講演の終盤には質問コーナーが設けられ、参加者たちは、緊張のほくし方や試合に負けそうになった時の対処方法、世界の有名選手と対戦したエピソードなどを浅越さんに質問していました。



自身のテニス人生のエピソードを話す浅越しのぶさん

金出地ダム湖底を歩こう会

ダム湖底から眺める晴天の秋空

10月31日(土)、山々の紅葉が進んできた完成間近の金出地ダム周辺で、「金出地ダム湖底を歩こう会」が行われました。

この会は、ダムに水が溜まればダム湖の底に沈んでしまう道や渓谷を歩き楽しんでもらおうと、鞍居地区ふるさと村づくり協議会が主催。「ひまわりスマイル隊」の小学生を含め、町内外から約300人が参加しました。

参加者は、「こんなきれいな渓谷があるなんて、この機会がなければ知ることができなかった。それに、ダムの内側から見られる機会なんて、それほどない。近くで見ると迫力がありますね。」と、ダムの壁面を見上げていました。

金出地ダムは、来年1月末から試験的に水を溜め始め、完成に向けた周辺整備工事が引き続き行われます。



ダム湖底になる道を歩く参加者たち

平成27年度 上郡町文化祭

多彩な芸術にふれる秋

平成27年度上郡町文化祭が、生涯学習支援センターで開催されました。

10月31日(土)～11月8日(日)に開かれた美術展では、小中高校生や高齢者大学の学生、一般の方から、書道や絵画、写真、ガラスアートなど多彩な作品、11月2日(月)～3日(火・祝)の生花展や盆栽展では、色鮮やかな生け花や力強い盆栽が展示されていました。また、11月2日と3日には茶会、11月3日には文化協会発表会も開催され、会場は多くの来場者でにぎわいました。

生花展を鑑賞していた来場者は、「カラフルで可愛い作品がたくさんあるので、一緒に見に来ている子どもも、見ていて楽しいみたいです。」と話していました。

上郡町文化祭では、11月中旬以降も俳句大会や短歌大会、洋楽・器楽のつどいなどの催しが開催されます。



会場に並んだ色鮮やかな生け花を鑑賞する来場者

上郡撮鉄コンテスト

入賞・入選作品紹介

JR上郡駅利用促進協議会では、JR上郡駅の利用促進を目的に、「上郡撮鉄写真コンテスト」を行いました。

町内外から122作品の応募があり、上郡撮鉄写真コンテスト審査委員による審査を経て、グランプリ1点、金賞1点、銀賞1点、入選5点が選ばれました。

なお、入賞・入選作品は、生涯学習支援センターや上郡駅構内で展示を予定しています。

金賞



「陽春の頃」
津村 豊さん（大枝）

グランプリ



「川遊び場に はくとが来た!!」
大鷹則迪さん（駅中）

銀賞



「秋の情景」
唐土洋一さん（相生市）

【入選作品】



「朝霧と競演」
赤松博文さん（姫路市）



「はにかみ屋」
山本鉄平さん（加古川市）



「トワイライトエクスプレス 西へ」
吉村豊樹さん（高田台6丁目）



「春の訪れ」
唐土洋一さん（相生市）



「満開のコスモス畑」
津村 豊さん（大枝）

これらの作品やその他の応募作品は、下記の日程で展示します。

【全応募作品展示】

日時：11月18日(水)～11月29日(日)

場所：生涯学習支援センター 1階ロビー

【入賞作品(3点)のみ展示】

日時：12月14日(月)～1月12日(火)

場所：JR上郡駅構内

問 JR上郡駅利用促進協議会事務局（産業振興課内） ☎52-1116

スポーツニュース



たつの市長杯龍野ジュニアソフト
テニス研修大会 8月22日

【男子の部】③上通弘夢・安井瑛登・ア
【男子研修トーナメント】①澤田
敬介・長方浩基・ヘア

【女子の部】①中野莉子・松岡琴美・ヘア
スポーツクラブ21赤松ツウゲツ
ボール大会 9月12日

①清水チーム（山本美智子・清水
武・三井一義・久保田和子）②野
村チーム（野村トシエ・福井麗子・
木村公子・二井美和子）③木村チー
ム（久保敬文・辻正夫・森井己津郎・
野村たつ子・木村幸雄）

第5回野田カップクラブトーナメ
ント 9月12日～13日

【男子チャレンジカップ】②上郡
ジュニアハイチーム

【女子チャレンジカップ】①上郡
ジュニアハイチーム

第6回定期ソフトボール大会
9月20日

①高田台6丁目②大酒③大持
岡山ももたろっ杯ソフトテニス大会
9月23日

【男子の部】▼4年生以下の部③山
本泰生・高田歩武・ヘア

【女子の部】▼5・6年生の部①中
野莉子・松岡琴美・ヘア

2015年秋季町民ソフトテニス
大会 9月26日

①池田和樹・富岡海来・ヘア②大崎佑
真・山本浩輝・ヘア③橋本祥汰・大鳥
優斗・ヘア③椛田星也・芳賀誠志・ヘア

北近畿ジュニアソフトテニス和田
山交流大会 9月26日

【男子の部】③上通弘夢・安井瑛登・ヘア
【女子の部】①中野莉子・松岡琴美・ヘア

秋季町民ソフトテニス大会兼第7
回久保杯争奪戦 9月27日

【一般の部】①前川純也・古谷仁・ヘア
②正池沙樹・若尾龍太郎・ヘア③
大前純・琴川尚之・ヘア③前川友輝・
芳賀廣貴・ヘア

【壮年・女子混合の部】①土佐孝英
・北見正行・ヘア②山下淳・久野秀樹
・ヘア③中澤華月・大坪千鶴・ヘア③
山本孝昭・横谷昌広・ヘア

スポーツクラブ21船坂・ペタンク大
会 9月27日

①別名Aチーム（安田清廣・竹内
喜之・竹内龜代）②混合チーム（寺
尾孝幸・清水幸三・田中詩奈子）③
船坂2チーム（西山旭己・西山重
和・小寺登代子）

高齢者大学グラウンドゴルフ部秋
季大会 9月30日

①丸尾雅明②山本啓市③西川登

兵庫県知事表彰などを受賞

9月18日（金）、老人クラブの発展に努め、
活動内容が優秀であるとして、次のとおり町
内の2団体と2人が、兵庫県知事表彰などを
受賞しました。（敬称略）

■兵庫県知事表彰 優良老人クラブ
山野里高年クラブ高嶺会（会長：深澤 正則）

■兵庫県老人クラブ連合会会長表彰
育成成功労者

岡本 イツコ
真野 清幸

優良老人クラブ
寿老人会（会長：岩本 義隆）



左から、真野
さん、森中さ
ん（上郡町高
年クラブ代表
理事）、岡本
さん、深澤さ
ん、岩本さん、
金谷さん（上
郡町高年クラ
ブ女性部長）

農業委員協議会

視察研修を行いました

8月30日（日）～
9月1日（火）、農
業委員11人と事
務局2人が、山形
県天童市、宮城県
山元町で視察研
修を行いました。



被災した小学校で、当時の状況の
説明を受ける農業委員たち

天童市では耕
作放棄地の防止・
解消に取り組む同
市農業委員会の活動事例を学び、山元町では津
波被害を受けた農地を復旧・活用してイチゴ栽
培を行っている（株）GRAで最先端施設を見学
しました。

参加した委員は、「今回の研修で学んだこと
を参考にしながら、これからも活動してい
きたい。」と話していました。

また、山元町に災害支援業務で上郡町から派
遣されている職員の元へ激励を兼ねて訪問し、
被害を受けた小学校などで当時の状況を聞くなど、
貴重な経験をさせていただきました。

上郡町の偉人

大島圭介

「鵬程万里」第十六回

著者 中川由香

イザベラ・バードは英国の旅行家で、明治二十七年から三年間、朝鮮の奥地を旅しました。知識欲旺盛で行動力ある女性です。紀行文「朝鮮紀行」は率直で生き生きとした視点で風俗や情景を描く一方、当時の複雑な政治情勢、国際状況も明らかにしています。

圭介は明治二十二年十一月から清国駐在特命全権公使として清国在勤。二十六年七月に朝鮮駐劄公使を兼ね、甲午農民戦争に揺れる朝鮮に赴任。二十七年十月まで朝鮮に滞在しました。バードの旅行と時期が重なっており、バードの記録により圭介滞在時期のリアルタイムな朝鮮に触れる事ができます。

「私がソウルを訪れた当時、日本公使は大島氏で、ソウルの小さな社交界によく姿を見せていた。他愛もない話をしていた初老の公使には、その後数カ月後に見せた荒々しい気迫は全くなかった」大島氏は英語がうまく、洋服姿が実に板についており、白い三角ひげが自慢だった。取るに足りないところが唯一の特徴だった」とバードは圭介の印象を語ります。

朝鮮は疲弊しきり、農民の内乱で情勢は悪化を極めます。清の属国だった朝鮮は清に援軍を要請。明治二十七年七月、日本は朝鮮の独立を妨げる清国軍の撤退を要求します。七月二十三日、圭介らは王宮に入り、無力だった国王を幽閉。清からの独立を志向する王の父、大院君を

擁立しました。日清戦争開戦に向かう状況で「大島氏は一変した。それまでの彼が仮面をかぶっていたのか、彼は精神的かつ有能で、非人道的な行動家としての面を見せた。きわどい駆け引きで袁世凱の裏をかいたばかりか、他の誰をも出し抜いた」とバードは驚きながら記します。袁世凱は清の公使で、その老練さに列強の国々が一目置く重鎮でした。

圭介ら日本側は、朝鮮が自立する為の改革に着手していました。これは困難極まりない事でした。朝鮮社会は盗む側と盗まれる側に分かれ、公正な規範はなく、官僚は搾取と着服で腐敗し、職位は売買されていました。街は不潔で、民衆は貧しく、女性の権利はなく、平等な教育の機会もありませんでした。

圭介らが手掛けた改革は数百分野に渡り、国の近代化に欠かせない項目ばかりでした。「土木工事と国土の測量を扱う土木局、年毎の人口調査と土地の登記を行う版籍局、衛生局、会計局など、地方行政計画の極めて野心的な部分を為しており、称賛に値する書写真。実行されていけば、朝鮮の宿痼たる多くの悪弊が根絶されたはずである」とバードは記しています。

改革により貴族と平民の区別は書類上は廃止。奴隷制度や任官の差別は無くなりました。残忍な拷問は禁止。重くかさばる旧銭から使いやすい貨幣制度に変わりました。改善された教

育制度の開始。訓練を受けた軍隊と警察の創設。首都への鉄道敷設が進められ、郵便制度が効率良く機能し始めます。国家財政は健全な状態に立て直され、地租を物税から土地評価額に従って金納する方式へ。官僚による搾取が大幅に減り、多岐にわたる費用削減が都市や地方府の大半で実施されました。「真摯に着手されながらも、朝鮮人の性質である無気力や官職にある人の改革反対のせい、次第に立ち消えてしまった改革もある。それでも改革された体制は断片的であるとはいえ、旧体制を大いに改善した」改革は強引と言われますが、バードはそう評価しました。

また圭介は、国王に議会を創設することを進言しました。議会の決議案は、国王の裁可を得て法令となり、部外者にも書面による提案を求めました。議会は十月まで招集されました。決議案は官報に掲載され流布されました。圭介は、官報を鮮明な活版印刷で発行する有益な刷新を行いました。知識人しか読めない漢字と、無知な者の文字とされていたハンゲルとの混合体が官報に掲載され、一般庶民にも読めるものとなりました。官報は朝鮮の法としての力を持ち国会制定法を流布する、重要なものでした。

日清戦争の圭介は、その開戦の糸口となった事でのみ有名です。しかし圭介は、朝鮮の社会状態の改善を願い、日本政府との板挟みの中、真摯に改革に取り組んでいました。日清戦争の歴史評価には様々な見方があり、圭介の評価も政治事情に影響されたでしょう。しかしこうした第三者的な外国人による記録に、圭介の再発見、再評価の糸口は多いと思われれます。



役場各課への
お電話は
直通番号を
ご利用ください

エイドちゃんの 情報STATION

役場各課・関係機関
直通電話 (市外局番0791)

議会事務局	☎52-3512
企画政策課	☎52-1112
総務課 (代表)	☎52-1111
税務課	☎52-1113
住民課	☎52-1115
・にしはりま環境事務組合 ☎0790-79-8550	
健康福祉課・地域包括支援センター	☎52-1114
・障害者支援センター	☎57-2233
・訪問看護ステーション	☎52-2400
・子育て学習センター	☎52-6181
・保健センター	☎52-2188
・国保介護支援室	☎52-1152
産業振興課	☎52-1116
・観光案内所	☎52-6959
農業委員会	☎52-1116
建設課	☎52-1117
上下水道課 [與井380番地]	
・上水道係	☎52-0097
・下水道係	☎52-1119
会計課	☎52-1120
[教育委員会]	
教育総務課	☎52-2911
・生涯学習支援センター	☎52-1125
・つばき会館	☎52-1125
・郷土資料館	☎52-3737
・スポーツセンター	☎52-4433
・学校給食センター	☎57-3633
教育推進課	☎52-2912
・青少年育成センター	☎52-5500
社会福祉協議会	☎52-2910

ハローワーク移動雇用相談

「ハローワークあいおい」より専門の相談員を招いて、移動雇用相談を実施します。就職相談を希望する方は、ぜひお越しください。(事前予約が必要)

日時 11月18日(水)、12月16日(水)
両日ともに13時30分

場所 役場第2庁舎 小会議室
内容 就職の情報提供、紹介など

定員 5人

問 産業振興課 商工観光係

☎52・1116

狩猟期間が始まります

11月15日～2月15日(※ニホンジカとイノシシは、県全域で3月15日まで延長)は狩猟期間です。

狩猟者の皆さんは、ルールを守って銃器の取扱いに十分注意し、事故防止に努めてください。

入山者の皆さんは、黄色など明るい色の目立つ服装で、音の鳴るもの(鈴やラジオなど)を携帯して入山し、わな標識がある場合は、近づかないようにしましょう。

特に、土・日・祝日は狩猟者が集中するので、注意しましょう。

問 産業振興課 農林振興係

☎52・1116

光都農林振興事務所 森林林業第2課
☎58・2348

クマの出没にご注意ください

山の実りとともに、秋はクマがエサを求めて活発に活動する季節です。登山や畑作業などで山間地へ出かける際は、次の点に注意してください。

クマに出会うのを避けるには

①音の出る物で自分の存在を知らせましょう。

・夜間に外出する時や山・森林付

近の農地に出かけるときは、鈴やラジオなど音の出るものを身に付けましょう。

②人里でも夕方から朝までの外出は注意しましょう。

・クマは夕方から朝までの間、人里に出没する可能性が高くなります。この時間帯は、柿や栗などの木の近くなど、クマがいそうな所に近付かないでください。

もしクマに出会ったら

①落ち着いて、クマに背を向けず、ゆっくりと後退し、離れましょう。

②大声を出したり、走って逃げたりしないでください。

クマの出没を防ぐには

・森などで見通しの悪い場所の下刈や、隠れ家となりそうな川沿いのやぶを除去しましょう。

・収穫後の農産物や家庭の生ゴミは野外に放置しないでください。

・柿や栗などは早めに収穫しま

しょう。

・収穫物収納庫に入り込まないよう、収納庫を施錠してください。

クマを目撃した時は、左記までご連絡ください。

問 産業振興課 農林振興係

☎52・1116

個人事業税の納期限は 11月30日です

個人事業税は、所得税、住民税とは別に個人で事業を行う方にかかる税です。

納付期限 11月30日(月)(第2期分)

納付場所 取扱金融機関、コンビニ

二エンスストア(30万円以下の納付書のみ)、龍野県税事務所

口座振替制度 納税には、便利な

口座振替制度も利用できます。取

扱金融機関または龍野県税事務所

で手続きができます。

問 龍野県税事務所 課税第1課

☎0791・63・5670

年末年始のし尿の汲み取り

年末のし尿の汲み取りは、12月16日(水)までに、クリーン環境有限会社(☎52・3563)へ申し込んでください。

年始のし尿の汲み取りは、1月6日(水)より開始します。

問 住民課 環境衛生係

☎52・1115

町営住宅の入居者募集

普通町営住宅

■土井住宅

建物構造 簡易耐火造2階建
所在地 尾長谷1452番地20
2号・3号・4号 3DK
家賃月額 16,000円
〔23,800円〕

入居可能人数 3人以上

■安室ヶ丘住宅

建物構造 木造2階建
所在地 山野里698番地3
42号・46号 3DK
家賃月額 18,500円
〔27,600円〕

入居可能人数 3人以上

■ハイツあゆみA棟

建物構造 RC造4階建
所在地 竹万2330番地
301号 3LDK
家賃月額 23,500円
〔35,000円〕

入居可能人数 3人以上

特定公共賃貸住宅

■ハイツカメリア

建物構造 RC造8階建
所在地 山野里2364番地1
① 203号・302号・402号・
603号・803号 3LDK
家賃月額 58,000円

入居可能人数 2人以上

② 201号・401号・501号・
601号・801号 3LDK

家賃月額 62,000円

入居可能人数 2人以上

申込期間 11月17日(火)～30日(月)

8時30分～17時15分

※土・日・祝日を除く

住宅見学日 11月17日(火) 8時30分～11時30分(役場へ必ず来庁してください。)

抽選日 12月2日(水)

入居許可日 12月16日(水)

申込条件や書類などの手続きがありますので、詳しくは左記までお問い合わせください。

問 申建設課 まちづくり係

☎52・1117

第2回危険物取扱者試験のお知らせ

試験日 2月7日(日)

試験会場 姫路獨協大学 他6会場

申請方法

①書面申請(郵送または持参)

「申請期間」 12月4日(金)～16日(水)

「申請先」 〒650-0011

神戸市中央区下山手通5-12-7

協和ビル5階 消防試験研究センター

〒1兵庫県支部

②電子申請

「申請期間」 12月1日(火)～13日(日)

「申請先」 消防試験研究センター

ホームページ

願書配布 11月下旬から左記の消防署で配布しています。

詳しくは、消防試験研究センターのホームページをご確認いただくか、左記までお問い合わせください。

問 上郡消防署 ☎52・5119

新都市分署 ☎58・0119

自衛官候補生などを募集しています

■陸上自衛隊高等工科学校生徒(一般)

募集人員 約260人

資格 男子で中卒(見込含) 17歳未満の者

受付期間 受付中～1月8日(金)

■貸費学生(技術)

募集人員 陸・海・空 約10人

資格 大学の理学部・工学部の3・4年次または大学院修士課程在学の者

受付期間 12月1日(火)～1月8日(金)

■自衛官候補生

資格 18歳以上27歳未満の者

受付期間 年間を通じて受付中

受付や試験場所などは、自衛隊兵庫地方協力本部のホームページをご確認いただくか、左記までお問い合わせください。

問 自衛隊兵庫地方協力本部 相生地域事務所

☎23・2750

広告

住み慣れた地域ですっと暮らす
ためにフォーラム2015

自分たちの住み慣れた地域で暮らしていくために、はなさきむら作業所(佐用町)などを利用して障がい者たちが、関西福祉大学の学生と連携しながら、日々の生活がもつと生活しやすくなるように行っている工夫やアイデアを発表し、皆さんにお伝えします。事前申込は不要です。当日、自由にお越しください。

日時 12月4日(金) 13時30分～15時30分(開場13時)

場所 県立先端科学技術支援センター 大ホール

参加費 無料

内容

- ・作業所利用者などによる知恵とアイデアの発表
- ・関西福祉大学 谷川ゼミの実践報告など

主催 「住み慣れた地域ですっと暮らすために」フォーラム実行委員会

問合せはなさきむら
☎0790・78・1350

新着 図書案内



繭と絆 植松三十里

潮流 今野 敏

花鳥茶屋せせらぎ 志川節子

ジミ・ヘンドリクス・エクスペリ エンス 滝口悠生

MとΣ(エムとシグマ) 内村薫風

繭 青山七恵

羊と鋼の森 宮下奈都

花咲小路二丁目の花乃子さん 小路幸也

座談集 文士の好物 阿川弘之

百代の過客 D・キーン

日々の光 J・ルービン

アリスの奇跡 K・ステインジャー

とっておきの日に作ってあげたい キャラケーキ 中村陽子

大人のひとり暮らし 柳沢小実

「老けない人」になる36の習慣

すくそばにある「貧困」 後藤 眞

中国人的性格 A・H・スミス 大西 連

Q&A日本経済のニュースがわかる! 日本経済新聞社

集団的自衛権はなぜ違憲なのか

発信力の育て方 木村草太

外岡秀俊

外岡秀俊

かにカニ日帰りエクスプレスで
出かけよう!



今年も冬の味覚「かに」を味わう「かにカニ日帰りエクスプレス」の申込が始まりました。

往復のJR特急指定席と昼食のカニ料理がセットでお得です。行先は、山陰・城崎温泉・天橋立・北陸方面です。

■発売期間

発売中～3月18日(金)まで

■利用期限

3月21日(月・祝)まで

※12月28日(月)～1月5日(火)を除きます。施設によって、このほかの日も利用できない日があります。

■注意事項

- ①2名以上で申し込みください。
- ②利用は同一列車に限ります。
- ③子どものみの利用はできません。

電話でのお問い合わせ・申込は専用ダイヤル(☎0088-24-8383)まで。JR上郡駅でも申し込めます。

折りたたみ式ごみステーションの
寄贈を受けました

10月15日(木)、兵庫県立大学附属高等学校より、カラス対策に有効であるとされる折りたたみ式ごみステーションを4台寄贈していただきました。

このごみステーションは、同校1年生6人が附属中学校2・3年生時にプロジェクト学習で研究していた「人とカラスとの共生をめざす取組」が、この4月に行われた第14回出る杭大会で、大賞を獲得した際の賞金で購入されたものです。

寄贈式では、同校の芦谷教頭が目録を読み上げ、ごみステーションの贈呈を受けた後、この研究学習の指導者である県立人と自然の博物館の布野研究員から、「人とカラスとの共生をめざす取組」の詳しい研究内容の説明が行われました。



ごみステーションの取扱説明を行う芦谷教頭(左)と布野研究員



番組ガイド

平成27年11月30日～平成28年1月3日

放送時間	昼	12:00～
	夕	17:00～
	夜	20:00～
	深夜	23:00～
	翌朝	7:00～

11/30 (月)	12/1 (火)	2 (水)	3 (木)	4 (金)	5 (土)	6 (日)
番組リクエストコーナー		三園合同運動遊び		週刊GoGoかみごおり 最新のニュース・話題 俳句・短歌、耳より情報 etc		
7 (月)	8 (火)	9 (水)	10 (木)	11 (金)	12 (土)	13 (日)
文化協会芸能発表会		ひょうご森のまつり2015 商工まつり		週刊GoGoかみごおり 最新のニュース・話題 俳句・短歌、耳より情報 etc		
14 (月)	15 (火)	16 (水)	17 (木)	18 (金)	19 (土)	20 (日)
健康福祉まつり		第22回 白旗城まつり		週刊GoGoかみごおり 最新のニュース・話題 俳句・短歌、耳より情報 etc		
21 (月)	22 (火)	23 (水)	24 (木)	25 (金)	26 (土)	27 (日)
西はりま特集 7月～9月の映像		人権のつどい		月刊GoGoかみごおり 今月放送したニュース・話題の総集編、 俳句・短歌、耳より情報 など		
28 (月)	29 (火)	30 (水)	31 (木)	1/1 (金)	2 (土)	3 (日)
お正月特別編成 (1年間の出来事、町長の新年のあいさつ、イベント総集編、アニメなど)						

※1 都合により、放送時間・番組内容を変更する場合があります。ご了承ください。

※2 12月1日(火)から議会中継のため、会期中は12時からの番組の放送を休止する場合があります。

放送編成表	放送開始時間	番組内容	放送開始時間	番組内容	各時間とも、番組終了後、文字放送やサイエンスチャンネルなどを放送します。
	12:00	自主制作・提供番組	22:00	西はりま・サイエンスチャンネル	
15:00	西はりま・サイエンスチャンネル	23:00	自主制作・提供番組		
16:00	健康体操・お天気カメラ・天気	6:00	健康体操・お天気カメラ・天気		
17:00	自主制作・提供番組	7:00	自主制作・提供番組		
19:00	こんにちは県警です・ひょうご ワイワイ・サイエンスチャンネル	10:00	こんにちは県警です・ひょうご ワイワイ・サイエンスチャンネル		
20:00	自主制作・提供番組	11:00	健康体操・お天気カメラ・天気		

モロげんきくん健康ポイント事業
上郡町モロげんきくん
元気帳の交付者数
599人 (11月1日現在)



元気帳は、各地区公民館、スポーツセンター、保健センター、企画政策課で発行しています。元気帳の交付冊数は、年度内1人につき2冊を限度としています。

元気帳を活用して、健康づくりに励みましょう。

☎企画政策課 ☎52-1112

保健カレンダー

月	日	内容	時間	開催場所
12月	8日(火)	赤ちゃんサロン	9時30分～	保健センター
	9日(水)	4・10ヵ月児健診	12時30分～	
	16日(水)	3歳児健診	12時30分～	

休日当番医

月	日	医療機関	電話番号
11月	15日(日)	黒田内科クリニック	☎52-0235
	22日(日)	三浦医院	☎52-0045
	23日(月)	岡田整形外科	☎52-5600
	29日(日)	高嶺診療所	☎52-6369
12月	6日(日)	半田産婦人科医院	☎52-1000
	13日(日)	河原クリニック	☎57-2167
	20日(日)	大岩診療所	☎52-5000

円心くんの クローズアップ

THE かみごおり

上郡町ゆかりの画家

アキノ イサムさん

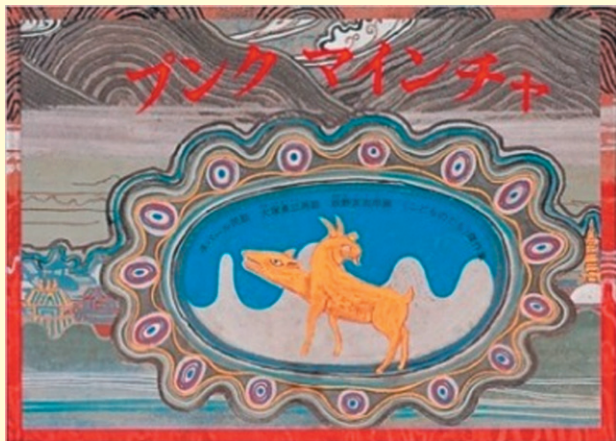

ネパールや米国先住民の民話を題材にした絵本などで知られる画家のアキノイサム（秋野亥左牟）さん。インドやネパール、カナダなどに滞在し、2006年から2011年11月23日に逝去されるまで、上郡町八保に住んでおられました。

絵本作品の『ともろこしおばあさん』や『石のししものがたり』、『おれは歌だ おれはここを歩く』などの原画を制作したことで知られています。

ネパール滞在中に原画を制作した、絵本『punk myntcha』（福音館書店）の全原画の展示会を開催します。絵本とは、ひと味違う迫力をお楽しみください。

原画でみる アキノイサムの世界

（平成27年度 東備西播定住自立圏図書館読書活動推進事業）

■開催日時

12月11日（金）～17日（木）9時～17時

■場所

生涯学習支援センター 中ホール

※期間中、希望する方には絵本を販売します。

問 図書館 ☎52-1125

今月のオススメ情報



郷土資料館
冬季歴史体験学習

みんなでミニ門松をつくらう！

オリジナルの門松を作って、新年を迎えましょう。

参加を希望する方は、早めに電話で申し込みください。たくさんの方のご参加をお待ちしています。



開催日

12月26日(土)・27日(日)

時間

①10時～12時
②13時30分～15時30分

場所

郷土資料館

参加料

1人 300円

定員

各回20人

申込方法

郷土資料館へ前日までに電話で申し込みください。

問申 郷土資料館 ☎52-3737

わがまち 自慢

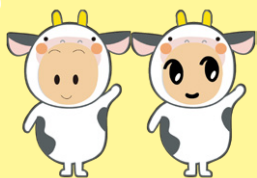

お父さん(大前直也さん)から一言
いつまでも
3人仲良しでいてね♡

募集中

可愛いお子さんやペット、大好きなおじいちゃん・おばあちゃん、仲良しグループなど、皆さんに自慢したいことを募集しています！！

詳しくは、総務課 広報情報係（☎52-1111）まで



おなまえ

ゆあ 結愛ちゃん(8歳) ゆい 優依ちゃん(1歳) よしき 慶城くん(6歳)

隈見町