

KAMIGORI

さわやかに歴史と未来の出逢うまち

広報かみごおり

7 July
2014
No.536

涼しさ先取り！
川あそび♪

6月25日（水）、上郡幼稚園の園児たちと鞍居地区の地域の方たちが、鞍居川で川遊びを行いました。川に棲む生き物を一緒に捕まえたり、川に流したボールを拾う競争をしたり、自然に囲まれながら交流を深めました。（関連記事23頁）

主な内容

P2-3

トライやる・ウィーク

P4-5

町の財政事情を報告

P28

エイトちゃんの情報ステーション

・ういーく

うかいや書店 上郡店

事業所の方にQ

うかいやでは1日に何冊くらいの本が売れますか？また、置いてある本の種類はどれくらいですか？

A: 1日に約300冊売れています。本は約23ジャンルで、約20種類置いてあります。

トライやる体験中の生徒にQ

体験してみて楽しみなことは何ですか？

A: ポップのイラストを描いたり、作品の紹介をすることが楽しいです。



プレスクール 光都

先生にQ

仕事の中でどんな時が嬉しいですか？

A: 子どもたちが笑顔で遊んでくれている時や、年齢の大きな子が小さな子に自然に優しく関わってあげているのを見ると、日々の年齢保育の積み重ねが表れているなど感じて嬉しく思います。

トライやる体験中の生徒にQ

どんな仕事をしていますか？

A: 掃除や、小さい子と遊んだり、小さい子に絵本を読んだりしています。



高田陽光保育園

先生にQ

小さい子どもの好きな遊びは何ですか？

A: 外ではかけっこなど元気に体を動かす遊び、室内では積み木やパズルなど長い時間集中して遊べる遊びが人気です。

トライやる体験中の生徒にQ

体験してみてどんなことが大変ですか？

A: 小さな子の目線に立って物事を考えたり、けがをしないように力加減をすることが大変です。

上郡町役場総務課でのトライやるを終えて

たゆもと ゆか
太夫本 優花 (写真 中央)

初めはカメラを前にしてちゃんと喋れるか、間違えたりしないかなどたくさん心配なことがありましたが、取材の時の明るい雰囲気や笑顔で質問に答えてくださったおかげで、そんな心配はどんどんなくなっていきました。事業所の方や取材先の方も優しく答えてくださったり、アドバイスしていただいたりして、たくさん学ぶことがあったので、とても有意義な1週間になりました。事業所の皆さん、ありがとうございました。

まえかわ すみれ
前川 肇 (写真 右)

私は、最初はビデオカメラに向けて、笑顔が作れなかったり、パソコンを扱うのが苦手でしたが、取材をしていくにつれて、自然と笑顔にな

り、とても充実した5日間を過ごせました。パソコンを扱うのは、まだまだ不慣れな所がたくさんあるので、上手く扱えるように頑張りたいです。取材を受け入れてくださった事業所の皆さん、ありがとうございました！

もり ちひろ
森 千尋 (写真 左)

私はたくさんの慣れない作業をしていく中で、緊張や不安もありましたが、事業所の方々、取材先や地域の皆さんの優しさに触れることができました。また、失敗することもたくさんありましたが、だんだん慣れてきて、失敗することも減っていきました。この1週間はとても充実したものになりました。ありがとうございました。



ト ラ イ や る

6月2日～6日の5日間、「トライやる・ウィーク」が実施され、上郡中学生127人が町内37カ所の事業所で職業体験を行いました。

生徒たちは初めての体験に戸惑いながらも、それぞれの事業所で一生懸命活動しました。

総務課では、生徒3人が各事業所の取材を行い、広報紙やケーブルテレビの番組制作などの広報活動に取り組みました。このページは生徒たちが実際に制作したものです。

☎総務課 広報情報係

☎52-1111

コープ 上郡

事業所の方にQ

1日に何人くらいの方が利用していますか？

▲：約600～700の方が利用しています。

トライやる体験中の生徒にQ

どんな仕事をしましたか？

▲：かごふきや商品の品出しや袋詰めをしました。



上郡小学校

校長先生にQ

どんな学校にしたいですか？

▲：あいさつや言葉遣いや掃除がしっかりできる学校にしたいです。そうすればきっと勉強もできるようになるんじゃないかなと感じています。



トライやる体験中の生徒にQ

体験してみて楽しみなことは何ですか？

▲：児童と話したり、昼休みに遊んだりすることが楽しみです。あと給食が食べられることも楽しみです。

上郡高等学校

先生にQ

生徒に教える時のコツは何ですか？

▲：わかりやすいようにできるだけ丁寧の説明することを心がけています。

トライやる体験中の生徒にQ

体験してみて楽しみなことは何ですか？

▲：羽山農場に行けることが楽しみです。また、ジャムを作って、どんな味になるのか、どんな人が買ってくれるのか考えることが楽しみです。



カフェダイニング クローバー

事業所の方にQ

仕事で気を付けていることは何ですか？

▲：癒しの空間を提供したいので、常に整理整頓を心がけています。また、料理の見た目や体調管理にも気を付けています。

トライやる体験中の生徒にQ

体験してみて楽しみなことは何ですか？

▲：接客をした時にお客さんが笑顔になってくれたり、話しかけてくれたり、帰る時にありがとうと言ってもらえることです。



平成25年度下半期

町の財政事情を報告

一般会計

歳入 町に入るお金

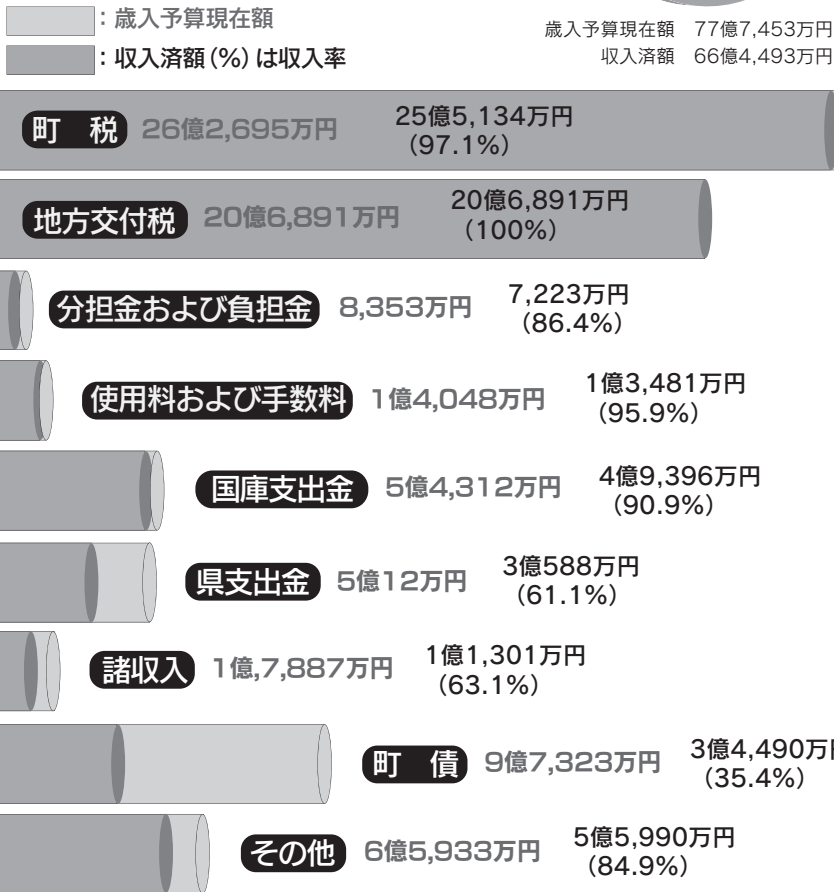
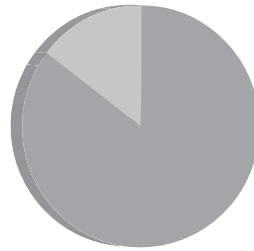

※その他とは、地方譲与税、地方消費税交付金、繰入金、繰越金などです。
 ※各数値は表示単位未満で四捨五入しており、合計において一致しない場合があります。

● 予算の執行状況

会計名	予算現在額 (A)	収入済額 (B)	収入率 (B/A)	執行済額 (C)	執行率 (C/A)
一般会計	77億7,453万円	66億4,493万円	85.4%	58億2,013万円	74.9%
特別会計					
国民健康保険事業(事業勘定)	19億8,164万円	17億6,393万円	89.0%	18億9,615万円	95.6%
国民健康保険事業(直診勘定)	3,456万円	2,969万円	85.9%	3,339万円	96.6%
後期高齢者医療事業	2億3,819万円	2億776万円	87.2%	1億9,542万円	82.0%
介護保険事業	17億5,119万円	14億4,706万円	82.6%	15億8,778万円	90.6%
簡易水道事業	4,147万円	3,775万円	91.0%	3,568万円	86.0%
農業集落排水事業	5億8,133万円	2億1,074万円	36.2%	4億1,421万円	71.2%
公共下水道事業	7億9,639万円	1億8,221万円	22.8%	7億747万円	88.8%
公営墓園事業	2,668万円	856万円	32.0%	2,609万円	97.7%
ケーブルテレビ管理運営事業	1億2,693万円	1億1,055万円	87.0%	4,673万円	36.8%

	歳入予算現在額	収入済額	歳出予算現在額	執行済額
水道事業(収益的収入および支出)	4億1,712万円	4億1,898万円	4億1,712万円	3億3,727万円
水道事業(資本的収入および支出)	7億3,911万円	5億6,276万円	8億8,585万円	5億8,854万円

※水道事業(資本的収入および支出)において、資本的収入額が資本的支出額に対し不足する額は、損益勘定留保資金および消費税資本的収支調整額で補てんするものとします。

概要をお知らせします。
 ※執行の様子については、3月31日現在の状況です。町の会計は、水道事業会計を除き、5月31日までの出納整理期間があるため、決算額と異なります。

平成25年度下半期(平成25年10月～平成26年3月)の町の財政事情がまとまりましたので、

一般会計では、最終予算額77億7,453万円に対し、歳出では、58億2,013万円が執行済で、執行率は74.9%となっています。歳入では、66億4,493万円が収入済で、収入率は、85.4%となっています。そのほかの状況については次のとおりです。

企画政策課 財政管理室 財政係
 ☎52・1112

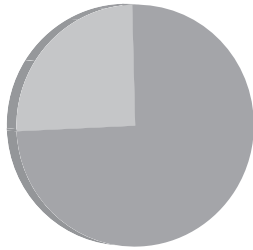

歳出予算現在額 77 億 7,453 万円
 支出済額 58 億 2,013 万円

歳出 町が使うお金

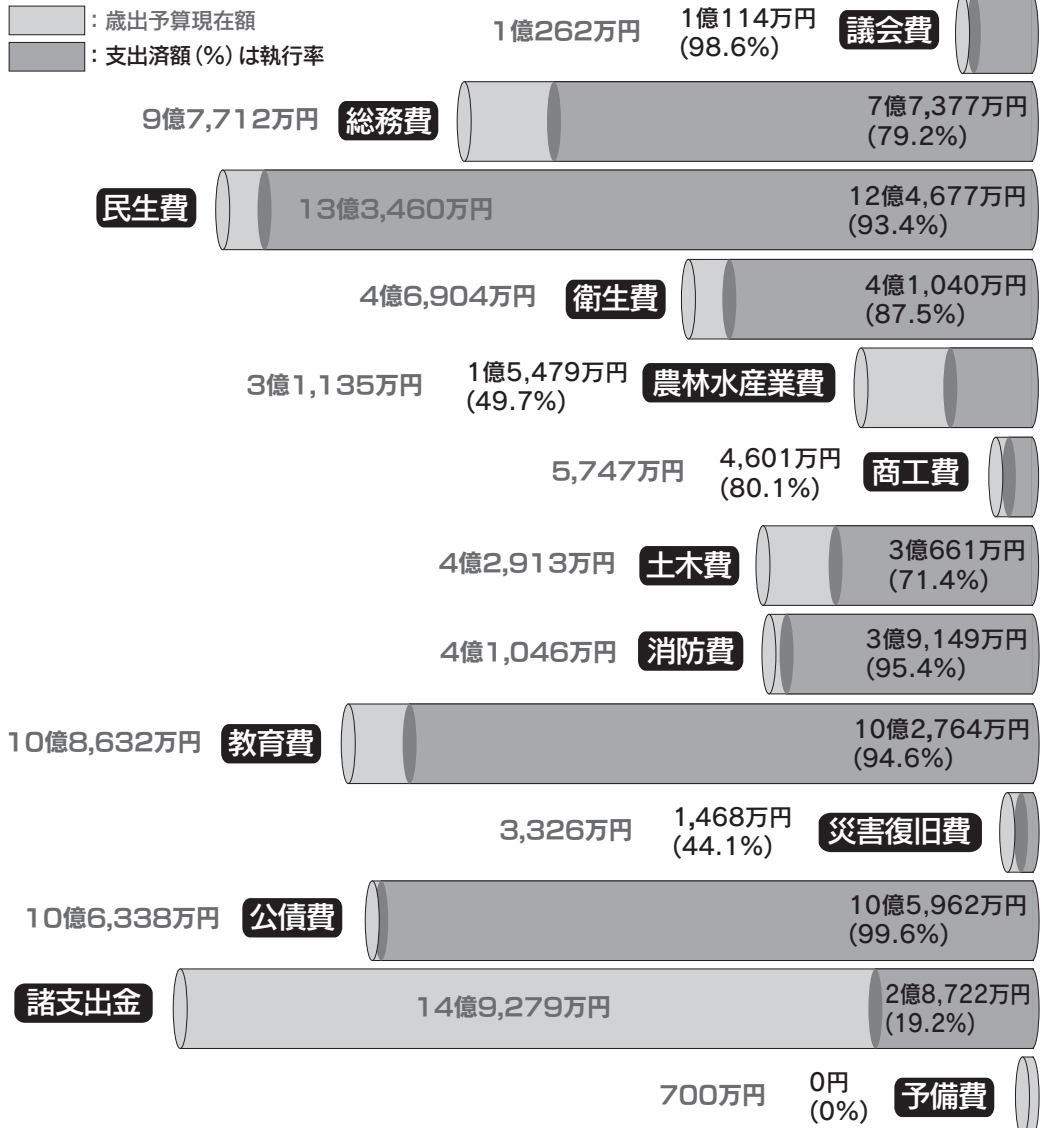

用語説明

議会費 … 議会運営に使うお金
総務費 … 役場の管理運営などに使うお金
民生費 … 社会福祉や生活扶助などに使うお金
衛生費 … ごみの収集や保健衛生、し尿処理などに使うお金
農林水産業費 … 農林業の振興をはかるための支援や生産基盤整備などに使うお金
商工費 … 商業や工業、観光の振興などに使うお金
土木費 … 道路や公園、町営住宅などの建設や管理などに使うお金
消防費 … 消火や救急活動、防災対策などに使うお金
教育費 … 幼稚園、小・中学校にかかる経費や文化・スポーツの充実などに使うお金
災害復旧費 … 被災前の原型に施設を復旧するために使うお金
公債費 … 町の借入金の返済(元金・利子)に使うお金
諸支出金 … 町が積立金などに使うお金
基金 … 町が積み立てていて、条例で定められた目的のみに使うことができるお金
一時借入金 … 町が一時的に借りていて、必ずその年度内に返済する必要があるお金
町債 … 建設事業などで多額のお金が必要な場合に、町が国や銀行から借入れたお金

(単位：万円)

● 財産に関する調べ

土地		1,174,199㎡	
区分		木造	非木造
建物	学校、幼稚園	625㎡	21,437㎡
	住宅	4,656㎡	11,402㎡
	保育所	395㎡	377㎡
	その他	1,642㎡	38,877㎡
計		7,318㎡	72,094㎡
その他	大型乗用車	3台	
	消防自動車	17台	
	普通自動車	26台	
	軽自動車	24台	
	その他	7台	
計		77台	

※一般会計分のみ

出資金、出損金など	3 億 5,263 万円
-----------	--------------

※各数値は表示単位未満で四捨五入しており、合計において一致しない場合があります。

基金の状況	
土地開発基金	現金 130万円 土地 129,368㎡
財政調整基金	5 億 1,564 万円
智頭鉄道建設基金ほか	1 億 2,541 万円

● 公債状況

会計名	未償還元金
一般会計	98 億 893 万円
国保(直診勘定)事業特別会計	0 円
簡易水道事業特別会計	2 億 9,281 万円
農業集落排水事業特別会計	29 億 673 万円
公共下水道事業特別会計	78 億 3,827 万円
墓地公園整備事業特別会計	1 億 2,396 万円
水道事業会計	8 億 7,112 万円
計	218 億 4,183 万円

一時借入金の現在高	5 億円
-----------	------

医療制度

■保険料の減免

以下のような場合で保険料を納めることが困難な方は、申請により保険料の減免を受けることができます。

- ・災害で大きな損害を受けたとき ・所得の著しい減少があったとき
- ・一定期間給付の制限を受けたとき
- ・他の被保険者や世帯主が死亡したことなどにより世帯の所得が軽減判定基準以下となるとき

後期高齢者医療制度の新しい被保険者証を送付します

■被保険者証

被保険者証の更新時期は毎年8月1日です。7月中に送付する新しい被保険者証を、8月1日から医療機関などの窓口で提示してください。

保険料の納付状況によっては、有効期限が短い被保険者証（短期被保険者証）を送付することがあります。納付が困難な事情がある場合は早めにご相談ください。

一部負担金の割合は、同一世帯内の被保険者の平成25年中の所得により算出された平成26年度の住民税課税所得と平成25年（1月から7月までは平成24年）中の収入額をもとに計算されています。また、世帯状況の異動や所得の更正により、随時変更されることがあります。

医療費の一部負担金の割合と自己負担限度額など

区分	一部負担金の割合	自己負担限度額 (月額)		入院時の 食事代の 標準負担額 (1食あたり)	該 当 条 件	
		個人単位 [外来]	世帯単位 [入院含む]			
現役 並み 所得者	3割	44,400円	80,100円+ (医療費-267,000円) × 1% [44,400円] ※ 1	260円	同一世帯に住民税課税所得145万円以上の被保険者がいる世帯の方 ただし、住民税課税所得145万円以上でも収入額(年金・給与等収入合計)が一定の金額(※3)に満たない方は、町の担当窓口で申請することにより「一般」の区分となります。 【対象となる可能性がある方には申請書を送付しています。】	
一般		12,000円	44,400円		「現役並み所得者」、「低所得Ⅱ」、「低所得Ⅰ」以外の方	
低所得	Ⅱ		24,600円	210円 [160円] ※ 2	世帯員全員が 住民税非課税	「低所得Ⅰ」以外の方
	Ⅰ	8,000円	15,000円	100円		○各所得が必要経費・控除(公的年金等控除額は80万円として計算)を差し引いたときに0円となる方 ○老齢福祉年金の受給者

※1 [] 内は過去12カ月以内に世帯で、すでに3回以上の高額療養費が支給されている場合、4回目からの額

※2 [] 内は過去12カ月の入院日数が90日を超える場合、91日目からの額(申請が必要)

※3 ○同一世帯に被保険者が一人の場合: 被保険者の収入額 … 383万円

○同一世帯に被保険者が一人で70歳以上75歳未満の方がいる場合: 被保険者と70歳以上75歳未満の方全員の収入合計額 … 520万円

○同一世帯に被保険者が二人以上いる場合: 被保険者全員の収入合計額 … 520万円

■限度額適用・標準負担額減額認定証

世帯員全員が住民税非課税(上の表の区分で低所得Ⅰ・Ⅱに該当)の方は、「限度額適用・標準負担額減額認定証」を提示することで、医療機関ごとに1カ月間に支払う自己負担額が、外来・入院とも区分に応じた限度額までとなり、入院時の食事代も減額されます。(柔道整復、鍼灸、あんまマッサージの施術などは除く。)

認定証の更新時期は毎年8月1日です。現在、減額認定証をお持ちで8月以降も引き続き対象となる方には、新しい減額認定証を被保険者証と一緒に送付します。

世帯員全員が住民税非課税の方で減額認定証の申請をされていない場合は、健康福祉課 国保介護支援室 国保年金係に申請してください。

国健康福祉課 国保介護支援室 国保年金係 ☎52-1152

兵庫県後期高齢者医療広域連合事務局(コールセンター) ☎078-326-2021

後期高齢者

後期高齢者医療制度の保険料額決定通知書を送付します

平成26年度後期高齢者医療保険料額決定通知書を7月中旬ごろ送付します。

■保険料の計算方法

$$\begin{array}{l} \text{①均等割額} \\ \boxed{47,603\text{円}} \end{array} + \begin{array}{l} \text{②所得割額} \\ \boxed{(\text{平成25年中(1~12月)の総所得金額など}(\ast) \\ - 330,000\text{円}) \times 9.7\%} \end{array} = \begin{array}{l} \text{①+②} \\ \boxed{\text{平成26年度保険料額} \\ (\text{最高限度額}57\text{万円})} \end{array}$$

※「総所得金額など」とは収入額から控除額を引いた金額です。控除額とは、公的年金等控除額、給与所得控除額、必要経費のことをいい、所得控除額（社会保険料控除額、扶養控除額など）は含みません。

■保険料の支払い方法

保険料の支払い方法は、以下の2つです。

①年金からの支払い【特別徴収】

特に手続きの必要はありません。

平成26年度決定保険料額から4・6・8月の特別徴収（仮徴収額）を差し引いた残高を、10・12・2月に特別徴収します。

※保険料額によっては特別徴収から普通徴収（納付書または口座振替）に変更になる場合があります。

口座振替での支払いを希望される方は、預金通帳・銀行届出印・保険証を持参し、健康福祉課国保介護支援室で手続きをお願いします。

②口座振替や納付書での支払い【普通徴収】

7月から翌年3月まで毎月納付していただけます。年金受給額が年額18万円未満の方、後期高齢者医療制度の保険料と介護保険料の合計額が年金受給額の2分の1を超える方が対象です。

※普通徴収の方でも10月以降に特別徴収に変更となる場合があります。今回送付する決定通知書、保険料額や納付方法が変更になった際に送付する変更決定通知書に記載してありますので、ご確認ください。

■所得の低い方の軽減

以下の方は、平成25年中の所得に応じて平成26年度の保険料が軽減されます。

①均等割額の軽減

同一世帯内（世帯主と世帯内の被保険者）の平成25年中の総所得金額などが一定の金額以下の方

総所得金額など（被保険者+世帯主）が次の基準以下の世帯		軽減割合（軽減後の均等割額：年額）
33万円 (基礎控除額)	被保険者全員の所得（公的年金等控除額は80万円として計算）が0円	9割（4,760円）
	上記以外	8.5割（7,140円）※
33万円（基礎控除額）+24.5万円×被保険者数		5割（23,801円）
33万円（基礎控除額）+45万円×被保険者数		2割（38,082円）

※本来は7割軽減ですが、特例措置により8.5割軽減となります。

②所得割額の軽減

所得割額算定にかかる所得（総所得金額など－基礎控除額33万円）が58万円以下の方…5割軽減

（例）年金収入のみの場合、収入額が211万円以下の方

■被扶養者だった方の軽減

制度に加入する前日に被用者保険（全国健康保険協会（協会けんぽ）、健康保険組合、共済組合など）の被扶養者だった方は、所得割はかからず、均等割額が本来5割軽減ですが、特例措置により9割軽減されます。

国民健康保険

■高齢受給者証の更新

70歳～74歳の方がお持ちの高齢受給者証は、毎年8月に更新されます。

現在お持ちの上郡町国保高齢受給者証は、有効期限が7月31日までとなっています。8月1日からは7月末までに送付する新しい受給者証をご使用ください。

なお、有効期限を過ぎた受給者証は、健康福祉課 国保介護支援室まで返還していただくか、ご自身で確実に破棄してください。

負担割合の表示

●平成26年4月1日までに70歳の誕生日を迎えた方

現役並み所得者：3割

現役並み所得者以外の方：2割（特例措置により1割）

●平成26年4月2日以降に70歳の誕生日を迎えた方

現役並み所得者：3割

現役並み所得者以外の方：2割

※「現役並み所得者」とは、同一世帯で前年の所得によって判定した住民税の課税所得が、145万円以上の70歳以上75歳未満の国保被保険者がいる人です。

■限度額適用・標準負担額減額認定証の申請

国民健康保険で限度額適用・標準負担額の減額を受けようとする方は、下の区分によりそれぞれ「認定証」の交付を受け、病院の窓口に提示してください。認定証が必要な場合は健康福祉課 国保介護支援室で申請してください。

すでに認定証を持っている方は、有効期限が7月31日になっています。引き続き使用を希望される方は再度、健康福祉課 国保介護支援室で申請してください。

①限度額適用認定証

70歳未満の方を対象に、1ヵ月あたりの医療費の支払いが自己負担限度額までに抑えられる認定証です。

※ただし、特別な事情無く国保税の滞納があると交付できません。

②限度額適用・標準負担額減額認定証

世帯主（国保未加入者の場合も含む）と国保加入者の全員が非課税の世帯を対象に、1ヵ月あたりの医療費の支払いを自己負担限度額までに抑え、さらに食事代の負担が減額される認定証です。

※ただし、70歳未満の方は特別な事情無く国保税の滞納があると交付できません。

③標準負担額減額認定証

世帯主（国保未加入者の場合も含む）と国保加入者の全員が非課税の世帯を対象に入院時の食事代の負担が減額される認定証です。

●申請に必要なもの

- ・上郡町国民健康保険被保険者証
- ・印鑑
- ・現在持っている認定証（すでに交付されている方）

健康福祉課 国保介護支援室 国保年金係 ☎52-1152

国民年金保険料は追納できます

国民年金保険料の免除や若年者納付猶予、学生納付特例の承認を受けた期間がある場合、保険料を全額納めた場合と比べて老齢基礎年金の受け取り額が少なくなります。

しかし、この期間の保険料は、10年以内であれば、さかのぼって納める（追納）ことができます。追納することで、将来受け取る年金を増額することができます。ただし、免除などの承認を受けた期間の翌年度から起算して、3年度目以降に追納する場合は、当時の保険料額に一定の加算額が上乗せされます。

平成26年度中に追納する場合の月額

対象年度	全額免除 若年者納付猶予 学生納付特例	4分の3 免除	半額免除	4分の1 免除
平成16年度	14,750円	—	7,370円	—
平成17年度	14,790円	—	7,390円	—
平成18年度	14,840円	11,130円	7,420円	3,710円
平成19年度	14,880円	11,150円	7,440円	3,710円
平成20年度	15,000円	11,250円	7,500円	3,750円
平成21年度	15,070円	11,300円	7,540円	3,760円
平成22年度	15,340円	11,500円	7,670円	3,830円
平成23年度	15,130円	11,340円	7,560円	3,780円

追納の支払方法は、納付書です。
納付書発行の申し込みは、姫路年金
事務所または健康福祉課国保介護
支援室で手続きをしてください。

国姫路年金事務所

☎079-224-6385

健康福祉課 国保介護支援室

国保年金係 ☎52-1152

※平成24・25年度は加算額はありせん。

国民健康保険税 のお知らせ

7月中旬に平成26年度国民健康保険税額をお知らせします。
期限内納付にご協力ください。

平成26年度の国民健康保険税に関する改正点をお知らせします

1. 国民健康保険税課税限度額の引き上げ

国民健康保険税の後期高齢者支援金分の課税限度額を16万円に、介護納付金分の課税限度額を14万円に引き上げます。

	現 行	改正後	増 減
医療給付費分	51万円	51万円	変更なし
後期高齢者支援金分	14万円	16万円	2万円増
介護納付金分	12万円	14万円	2万円増
合 計	77万円	81万円	4万円増

2. 低所得者への保険税軽減の拡充

国民健康保険税には、低所得者の税額が軽減される制度があります（加入者数に応じて負担していただく均等割額と世帯単位で負担していただく平等割額が軽減対象）。

低所得者の国民健康保険税の軽減措置の対象を拡充するため、国民健康保険税の5割軽減および2割軽減の対象となる世帯の軽減判定所得の引き上げなどを行います。（下表参照）

区分	前年中の世帯の合計所得(世帯主と国保加入者と旧国保被保険者)	
	現 行	改正後
7割軽減	33万円	33万円
5割軽減	33万円 + (24万5千円 × <u>世帯主以外の国保加入者数</u> と旧国保被保険者数の合計数)	33万円 + (24万5千円 × <u>国保加入者数</u> と旧国保被保険者数の合計数)
2割軽減	33万円 + (<u>35万円</u> × 国保加入者数と旧国保被保険者数の合計数)	33万円 + (<u>45万円</u> × 国保加入者数と旧国保被保険者数の合計数)

※旧国保被保険者とは、平成20年4月以降に国民健康保険から後期高齢者医療制度へ移行された方で、移行後も継続して同一の世帯に属している方のことです。なお、世帯主の変更があった場合や、同一の世帯に国保加入者が一人もいなくなった場合には、旧国保被保険者ではなくなります。

国稅務課 町民稅係 ☎52-1113

農耕作業車のナンバー交付はお済みですか？

トラクター・コンバインなどのうち、乗用装置のある最高時速35km未満の農耕用車両は「小型特殊自動車」として軽自動車税の対象になります。

公道の走行や使用の有無に関係なく、その定置場所の市区町村において所有者の方に課税されます。税務課で登録申請を行い、ナンバーの交付を受けてください。



＜対象となる農耕作業車＞

トラクター、コンバイン、田植え機、農薬散布機など、乗用装置のある最高時速35km未満のもの。（最高時速35km以上のものは、軽自動車税の対象にはなりません、償却資産の申告が必要です。）

Q. 今は農業をしていません。ナンバーを返したいのですが。

A. 軽自動車税は所有している車両に課税される税金です。使用していないだけでは、ナンバーの返還はできません。

Q. 公道を走らないので登録しなくていいですか？

A. 公道の走行の有無に関わらず、所有している車両は登録の必要があります。

※これまで、「使用していない」「公道を走らない」などの理由でナンバーの交付を受けていない方は、速やかに登録申請をお願いします。

圖税務課 固定資産税係 ☎52-1113

建設業者の皆さんへ 建設工事入札参加資格審査申請に 社会保険などへの加入が要件化されます

建設業者の「健康保険」や「厚生年金保険」、「雇用保険」（以下「社会保険など」）への未加入対策として、国や県では技能労働者などの就労環境の改善を図るため、経営事項審査の厳格化や建設業許可・更新時の加入状況の確認のほか、入札参加資格審査の要件にも社会保険などへの加入が加えられてきています。

上郡町においても、平成28・29年度の建設工事入札参加資格審査申請（以下「資格審査申請」）の定期受付（平成28年2月受付予定）から、社会保険などに加入していることを資格審査申請の要件とします。

■社会保険などへの加入状況の確認方法

社会保険などへの加入状況は、資格審査申請時に提出する経営事項審査の総合評定値通知書（写し）の「その他の審査項目（社会性等）」欄により、確認します。

「その他の審査項目
（社会性等）」欄の

すべての社会保険などへの加入が、
「有」または「除外」となっている



受付できます

いずれかの社会保険などへの加入が、
「無」となっている



受付できません

圖企画政策課 財政管理室 財政係 ☎52-1112

アンケートにご協力ください！

総合計画、スポーツ推進計画のための全世帯アンケート

現在、町では、平成28年度からの計画である「総合計画」と、平成27年度からの計画である「スポーツ推進計画」の策定作業を進めています。

この計画に町民の皆さんの意見などを積極的に盛り込むために、全世帯を対象にアンケートを実施することとしました。ご回答にご協力をお願いします。



◎配布・回収時期（地域により数日間前後する場合があります）

・配布 7月15日（火） ・回収 8月10日（日）

現行の第4次上郡町総合計画の概要は、上郡町役場や町ホームページでご覧いただけます。

*この調査に関して、不明な点がある場合は、下記までお問い合わせください。

「総合計画」に関する質問、調査自体に関すること 企画政策課 地域再生担当 ☎52-1112

「スポーツ推進計画」に関する質問 スポーツセンター ☎52-4433

7月は“社会を明るくする運動”の強調月間です。

社会を明るくする運動は、すべての国民が犯罪や非行の防止と、罪を犯した人たちの更生に理解を深め、それぞれの立場で力を合わせて犯罪や非行のない地域社会を築こうという全国的な運動で、今年で64回を迎えます。安全安心な暮らしをかなえるためには、地域のすべての人たちが、関わっていく必要があります。

なぜ犯罪や非行が起きてしまうのか、安全安心な地域をつくるために、今、何が求められているのか、そして、自分には何ができるのか、皆さんで考えてみませんか？



7月1日（火）、保護司の皆さんを中心に、町内で街頭啓発を行いました。

ロータリークラブ 名称変更のお知らせ

7月1日、上郡ロータリークラブは、クラブの名称を『上郡佐用ロータリークラブ』と変更しました。

上郡町・佐用町・赤穂市有年地区の各地域において奉仕活動を行っていましたが、近年、佐用町の会員が増加したこともあり、かねてから懸案事項であった名称変更を、上郡ロータリークラブ設立50周年を好期として実施しました。

新しく作成したクラブバナーには、3地域を示す3つの星とSPRING、美しい山々と清流千種川、そして未来に向かって羽ばたくイメージで跳ねる鮎がデザインされました。

（デザイン 大岩敏彦会員）

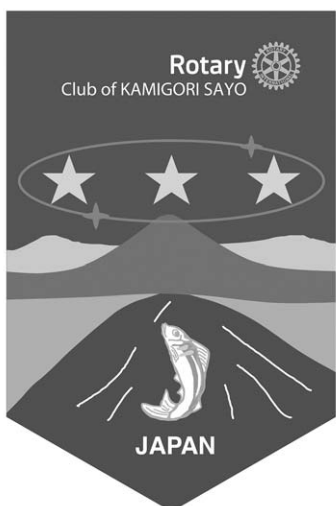

新 クラブバナー

平成26年度婦人がん検診のご案内 ～検診を受けることを習慣に～

乳がんや子宮頸がんは検診による早期発見が可能です。早めに治療を始めれば完治する確率も高くなります。

定期的に検診を受けて、あなたの大切な体を守りましょう。

●平成26年度の検診対象者

各検診の対象年齢の方のうち、平成27年4月1日時点の年齢が偶数年齢の方

※奇数年齢で検診を希望する方は、全額自己負担で受診できます。料金はお問い合わせください。

●婦人がん検診 料金表

年齢（平成27年4月1日時点）		偶数年齢	
		国保・後期高齢者	左記以外
乳がん検診 (40歳以上)	マンモグラフィ	1,500円	1,500円
	視触診	無料	700円
子宮がん検診（20歳以上）		無料	2,200円

★婦人がん検診に申し込んで
いる方へは、8月上旬に案内
通知を発送予定です。

まだ申し込みしていない方
は、早急に保健センターまで
電話で申し込みください。

☎保健センター

☎52-2188

※対象者以外に、「がん検診推進事業」として無料対象者に該当する方へは、検診申込の有無にかかわらず、8月上旬に無料クーポン券を送付します。

乳がん検診

対象年齢：40歳以上

検診方法：マンモグラフィ検査・視触診検査
(同日に実施)

申込期限：8月15日（金）※要予約

検診日	実施場所	
9月	2日（火）	大岩診療所
	9日（火）	
	19日（金）	
	26日（金）	
10月	4日（土）	上郡町保健センター
	6日（月）	
	17日（金）	大岩診療所
	21日（火）	
	27日（月）	

子宮がん検診

対象年齢：20歳以上

検診期間：9月1日（月）～12月26日（金）

実施場所：半田産婦人科医院

検診方法

子宮頸部の粘膜を軽くこすって細胞を採取します。

※子宮がん検診には、子宮頸がん検診と子宮体がん検診の2種類があります。

子宮体がん検診は、医師が問診などにより必要と判断した場合に実施します。



知ってほしい子宮頸がん

■子宮頸がんとは？

子宮がんには、子宮頸がんと子宮体がんの2種類があり、できる場所やかかりやすい年齢、原因も異なる全く別のがんです。子宮頸がんは、子宮の入り口付近（頸部）にできるがんで、最近20～30代の女性に急増しています。

■子宮頸がんはすべての女性に起こりうる病気です。

子宮頸がんの原因であるHPV（ヒトパピローマウイルス）は、性交渉の経験のある女性の80%が一度は感染するといわれるほど、ありふれたウイルスです。子宮頸がんの初期は自覚症状もないため、検診や妊娠がきっかけで見つかることも少なくありません。初期に発見すると子宮を残すことができますが、進行すると子宮全体の摘出手術や放射線などの治療によって、妊娠や出産に影響を及ぼします。

婦人がんの早期発見のために、定期的に検診を受けるようにしましょう。

★就学前・在学中のお子さんがいらっしゃる方へ★ 夏休み中に予防接種を受けましょう

予防接種はお済みですか？予防接種は、それぞれ病気にかかりやすい時期を考慮した「望ましい接種時期」があります。母子健康手帳を確認し、まだ受けていない予防接種があれば、夏休み中に接種しましょう。

●平成26年度予防接種対象者

・麻しん風しん混合予防接種 2期

◎対象者 年長児（平成20年4月2日～平成21年4月1日生まれ）

◎接種期間 平成27年3月31日まで

・二種混合予防接種 2期

◎対象者 小学6年生

（平成14年4月2日～平成15年4月1日生まれ）

◎接種期間 13歳の誕生日の前日まで

できるだけ小学6年生の間に接種しましょう。



・日本脳炎予防接種（*特例対象者）

◎1期対象者 小学2～3年生（平成17年4月2日～平成19年4月1日生まれ）の1期接種（初回および追加接種）未完了者

◎2期対象者 高校3年生相当（平成8年4月2日～平成9年4月1日生まれ）の2期接種未完了者

※特例対象者とは、平成17年度から平成21年度にかけて、接種の積極的勧奨の差し控えにより、日本脳炎の予防接種を受ける機会を逃した方で、**平成7年4月2日から平成19年4月1日生まれ**の方が該当します。希望すれば20歳未満まで無料で接種できます。

●持参物

- ・母子健康手帳
- ・予診票

※紛失や転入などで予診票を持っていない方は、医療機関や保健センターに設置しています。（二種混合予防接種は保健センターのみ設置）

●注意

町外で予防接種を受ける場合は、事前手続きが必要です。必ず接種前に保健センターにご連絡ください。

同じワクチンを複数回接種する時は、それぞれ定められた間隔があります。定められた間隔を守っていない場合は、健康被害が生じた際に「予防接種救済制度」の対象外となります。

☎保健センター ☎52-2188

成年後見制度のお知らせ

成年後見制度とは、認知症や知的障がい、精神障がいなどにより、自分で判断することが難しくなった方の権利や財産を、本人の代わりに後見人などが法的に守り、支援する制度です。

◆成年後見制度の大まかな種類◆

①法定後見制度

家庭裁判所により、本人の判断能力に応じて「成年後見人」「保佐人」「補助人」のいずれかの後見人が選任されます。

②任意後見制度

将来、判断能力が不十分になったときに備えて、事前に後見人になってくれる人と後見事務の内容をあらかじめ契約によって決めておきます。

◆成年後見制度でできること◆

①財産管理

本人の預貯金の管理や不動産の処分、遺産分割など財産に関する契約の助言や支援をします。

②身上監護

介護サービスの利用、医療や福祉施設への入退所の手続きや費用の支払いなど、日常生活にかかわる契約などの支援をします。（介護・看護などの事実行為、医療行為の同意などは除く）

◆手続き◆

本人の住所地を管轄する家庭裁判所に後見などの開始の審判を申し立てます。（上郡町の場合は、神戸地方裁判所姫路支部）

※任意後見制度の場合、あらかじめ公証人役場（上郡町の場合は、龍野公証役場）で「公正証書」により任意後見契約を締結し、公証人の嘱託により法務局に登録される必要があります。

<申し立てができる人>

本人・配偶者・4親等以内の親族など



成年後見制度のご相談は、地域包括支援センターまでお問い合わせください。

☎地域包括支援センター ☎52-1114

被災地の皆さんに
元気うちわをお届け
します！

赤穂郡高年クラブ連合会女性部が、東北の被災地の皆さんに夏を涼しく過ごしてもらおうと、絵とメッセージを添えた「元気うちわ」を地区の皆さんの協力により作成しました。元気うちわは、兵庫県老人クラブ連合会を通じて、被災地へ送付される予定です。

☎健康福祉課

地域福祉・子育て支援係

☎52・1114



送付するうちわと赤穂郡高年クラブ連合会女性部の皆さん



「臨時福祉給付金（簡素な給付措置）」や「子育て世帯臨時特例給付金」の“振り込め詐欺”や“個人情報の詐取”にご注意ください。

消費税率の引上げに際し、「臨時福祉給付金（簡素な給付措置）」・「子育て世帯臨時特例給付金」が支給されることとなり、上郡町では、7月1日（火）から、申請受付が開始されました。



ご自宅や職場などにあやしい電話がかかってきたり、郵便が届いたら、迷わず、健康福祉課（☎52-1114）や最寄りの警察署（または警察相談専用電話（#9110））に連絡してください。

■制度や各市町村の申請受付開始日などに関するお問い合わせ

・ 2つの給付金専用ダイヤル ☎0570-037-192

・ ホームページ

2つの給付金

検索



**「臨時福祉給付金（簡素な給付措置）」
「子育て世帯臨時特例給付金」に関して**

- 市町村や厚生労働省などがATM（銀行・コンビニなどの現金自動支払機）の操作をお願いすることは、絶対にありません。
- ATMを自分で操作して、他人からお金を振り込んでもらうことは絶対にできません。
- 市町村や厚生労働省などが、「臨時福祉給付金（簡素な給付措置）」や「子育て世帯臨時特例給付金」を支給するために、手数料の振込みを求めることなどは絶対にありません。

確認じゃ！



カクニンジャ

（特別）児童扶養手当現況届の提出を忘れないで！

毎年8月は、児童扶養手当と特別児童扶養手当の「現況届」を提出する時期です。

対象の方に、7月下旬に「現況届」を郵送します。内容を確認・記入し、健康福祉課 地域福祉・子育て支援係まで提出してください。

※「現況届」を提出されない場合は、手当を受けることができなくなるので、ご注意ください。

【児童扶養手当】

次のいずれかに該当する生まれてから18歳に達する日以降の最初の3月31日までの間にある児童、または、20歳未満の中度以上の心身障がい児を扶養している方に支給されます。

- ①父母が離婚した後、父または母と生計を同じくしていない児童
- ②父または母が死亡した児童（遺族年金などを受けていない方）
- ③父または母が重度の障がいにある児童（児童が、障がいのある父または母に支給される公的年金給付の額の加算の対象となっている場合は除く）
- ④父または母の生死が明らかでない児童
- ⑤父または母から1年以上遺棄されている児童
- ⑥父または母が裁判所からのDV保護命令を受けた児童
- ⑦父または母が1年以上拘禁されている児童
- ⑧母が婚姻によらないで懐胎した児童
- ⑨母が児童を懐胎した当時の事情が不明である児童

【特別児童扶養手当】

20歳未満で身体または精神に中度以上の障がいのある児童を監護する父や母、または父母にかわって児童を養育している方に支給されます。

※児童扶養手当と特別児童扶養手当は、申請者や扶養義務者の所得制限により手当を受けない場合があります。



健康福祉課 地域福祉・子育て支援係
☎52-1114

円心ウォーク 百万歩運動始動！



めざせ百万歩！
上郡町ゆるキャラ
バッジをゲットし
よう!!

健康づくりの一環として「円心ウォーク 百万歩運動」を実施します。ウォーキングは、いつでも・どこでも・ひとりでも手軽にできる運動です。健康でいきいきとした毎日を送るために「円心ウォーク 百万歩運動」にぜひご参加ください。

●対象者

町内在住・在勤のおおむね40歳以上の方

●参加方法

- ①「10万歩達成記録表」に毎日の歩数を記録。
- ②10万歩達成したら、健康福祉課または保健センターに「10万歩達成記録表」を提出。
その際にお渡しする「貯筋手帳」に、毎日の歩数を記録。
- ③百万歩ごとに達成できたら「貯筋手帳」を健康福祉課または保健センターに持参。
ゆるキャラバッジ（けいすけ、エイト、円心）を
進呈します。

「10万歩達成記録表」設置場所

健康福祉課・保健センター・スポーツセンター・生涯学習支援センター・各地区公民館

注意点

- * 歩数計を持っていない方は、1 kmを1,250歩または10分で1,000歩を目安に歩数を記入してください。
- * 家事や畑仕事で動いた分も歩数に含めて、記入してもかまいません。
- * 記入する歩数は1日1万歩を限度とします。

健康づくりは 1に運動 2に食事 しっかり禁煙 くすりは最後♪
まずは健康づくりの第一歩！円心ウォーク 百万歩運動にチャレンジしましょう！



図保健センター ☎52-2188

国民健康保険 特定健診を受けましょう

特定健診は、生活習慣病と深く関わるメタボリックシンドロームを早期に発見する健診です。生活習慣病は、気付かないうちに進行するので、重症に陥らないよう早期に改善することが極めて有効です。そのためにも、1年に1回必ず健診を受診しましょう。

町では特定健診を、集団健診と個別健診の2つの方法で行っており、集団健診はすでに町ぐるみ健診で実施しています。

個別健診は、8月から町内の契約医療機関で実施しますので、受診に必要な受診券を送付します。

個別健診

■実施時期 8月1日（金）～10月31日（金）

■対象者

40～75歳未満の上郡町国保に加入の方（平成26年度中に40歳になる方を含む）で、町ぐるみ健診を受診していない方

■受診できる医療機関

高田診療所、三浦医院、半田産婦人科医院、岡田整形外科、大岩診療所、黒田内科クリニック、森医院、高嶺診療所、光都プラザクリニック、河原クリニック

図健康福祉課 国保介護支援室 国保年金係 ☎52-1152

知っ得！納得！ 町ぐるみ健診 結果説明会

町ぐるみ健診を受診した方に、健診結果の説明や日常生活の過ごし方について、保健師・栄養士が個別に説明します。また、尿中塩分の測定をします。

■日時 8月4日（月）、13日（水）
9時～12時

■場所 上郡町保健センター
（つばき会館1階）

■費用 無料

■持ち物 町ぐるみ健診結果票

■申込 前日までに保健センターへ電話で申し込んでください。

図保健センター ☎52-2188

「肝臓の働き過ぎに注意」

～飲み過ぎや食べ過ぎを防ぎ、疲れをためないようにしましょう～

☎保健センター ☎52-2188

肝臓は体の中で一番大きく、とても重要な臓器です。肝臓はアルコールの分解の他にも、栄養素の貯蔵、コレステロールの合成、毒素の無害化など、あなたの身体を健康に保つためにさまざまな重要な役割を担っています。肝臓は病気になっても自覚症状が出にくいので、「沈黙の臓器」とよばれています。あなたが「体がだるいなあ」と気づく頃には、かなりの重症になっているかもしれません。正しい知識を持ち、早期発見・治療に努めましょう。



■肝機能異常の原因

日本人の肝臓病のほとんどは、B型・C型肝炎ウイルスが原因です。

もう1つの原因は、アルコールの長期摂取や脂肪肝などの生活習慣病です。いずれも放置しておくと、肝炎から肝硬変、肝がんへ進行していく危険性があります。

○肝炎ウイルス

A型、B型、C型などの種類があり、日本ではB型が約20%、C型が約70%を占めるといわれています。ウイルスに感染しているかどうかは、血液検査で調べることができます。早期に発見して治療すれば、進行を防ぎ、治すことも可能です。

○脂肪肝

脂肪肝には①非アルコール性脂肪肝（過食や肥満、運動不足が原因）、②アルコール性脂肪肝（お酒の飲み過ぎ）の2つのタイプがあります。どちらのタイプでも食事と運動を中心に生活習慣を改善し、肝臓を守る生活を心がけましょう。

○NASH（ナッシュ）

お酒を飲まないのにアルコール性肝障害と同様の症状を引き起こす肝機能異常で、非アルコール性脂肪肝とも呼ばれています。原因は、はっきりとはわかっていませんが、肥満や糖尿病との関連が深いと言われています。

■肝機能障害の予防法

①適度な飲酒量を守る。

〈お酒の適量〉

日本酒：1合、ワイン：グラス2杯、焼酎：ぐいのみ2杯弱、ビール：中ビン1本、ウイスキー：ダブル1杯

※1日にいずれかひとつです。女性や高齢者は、この半分が適量と言われています。

②少なくとも週に2日は休肝日を設ける。できれば2日連続して休肝日に。

③お酒を飲む時は、必ずつまみも一緒にとる。

④運動習慣を身につけ、肥満を予防・解消する。

⑤肝臓の機能回復に不可欠な、良質なたんぱく質（魚や大豆加工品など）をとる。

⑥肝機能をサポートするタウリンを含むもの（魚介類）をとる。

⑦野菜、海藻、果物でビタミン、ミネラルを十分にとる。

⑧十分な睡眠をとって疲れをためない。

☎保健センター

☎52・2188



上映作品
「アントキノイノチ」

申込方法 8月6日（水）までに電話で保健センターまで申し込みください。

料金 無料

定員 420名

大ホール

場所 生涯学習支援センター

日時 8月9日（土）
14時～17時（開場13時）

※上映中、託児サービスがあります。

ふれあい映画会のお知らせ



上郡町自殺対策事業の一環として、ふれあい映画会を実施します。

上映映画は、さだまさし原作の「アントキノイノチ」です。映画を通して命の大切さについて考えてみませんか。

第1回

1日のスタートは朝ごはんから！ 朝ごはんコンテスト



“早寝、早起き、朝ごはん”1日のスタートは朝ごはんから始まります。米・旬の野菜を使って、バランスの良い、簡単な朝ごはんのレシピを募集します。

- 募集内容 米や旬の野菜を使った栄養バランスの良い、短時間で作れる簡単な朝ごはんのレシピ
- 応募期間 7月22日（火）～9月26日（金）
- 対象 上郡町に在住・在勤・在学の方（年齢不問）
- 応募方法 必要事項を記入した応募用紙と、朝ごはんの完成写真を、保健センターまで送付してください。

応募用紙設置場所

健康福祉課・保健センター・生涯学習支援センター・各地区公民館
応募用紙は、町ホームページからもダウンロードできます。

- 表彰内容 最優秀賞 1名、優秀賞 2名、上郡町いずみ会長賞 1名
それぞれ賞状と副賞を贈呈します。表彰は11月2日（日）
に実施される健康福祉まつりでを行います。
- その他
 - ・応募レシピは未発表のものに限ります。
 - ・応募レシピは返却しません。
 - ・入賞レシピはホームページなどで紹介します。

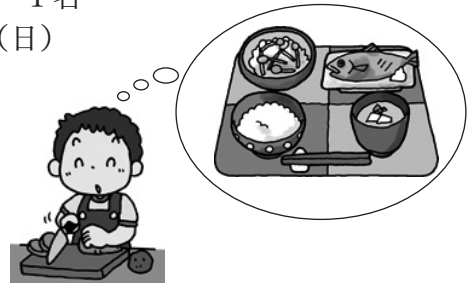

☎保健センター ☎52-2188

人権問題 文芸作品

「のじぎく文芸賞」募集

～あなたの思いを作品に書いてみませんか～

人権の大切さや思いやり、支え合うことの素晴らしさなど、人権文化の創造や人権課題の解決に関する内容が描かれた文芸作品を募集しています。

■作品の題材

- ・一人ひとりを大切に、心豊かな社会づくりをめざす姿勢が描かれているもの
- ・生命や人権の尊さ、大切さが描かれているものなど

■募集期間 9月10日（水）[当日消印有効]

■応募資格 兵庫県内に在住、在勤、在学の方

■応募方法 郵送のみ

〒650-0003 神戸市中央区山本通4-22-15

県立のじぎく会館内

公益財団法人 兵庫県人権啓発協会

「のじぎく文芸賞」係

☎公益財団法人 兵庫県人権啓発協会

☎078-242-5355

■応募規定

インターネット上を含む未発表・未投稿の自作作品

部門	一般の部 (高校生以上)	学齢児童生徒の部 (中学生以下)
小説	10枚以上30枚以内	
随想 (手記・作文を含む)	10枚以内	
詩	2枚以内	
創作童話	10枚以内	

- ・400字詰め縦書原稿用紙(黒のペンまたはボールペンを使用)
- ・ワープロ原稿の場合は、A4判用紙（縦書）に400字（20字×20行）で印刷

※著作権などは兵庫県に帰属し、加筆・修正して教材に活用する場合があります。

※応募は1部門につき1作品とし、応募作品は返却できません。

ため池や水路での水難事故を防止しよう

毎年田んぼで水を利用する季節になると、子どもたちが水路や井堰、ため池でザリガニ取りや魚釣りなどに夢中になり、誤って転落する水難事故が後を絶ちません。このような事故を防ぐため、子どもたちが水路やため池などで遊ばないように、地域の皆さんの声かけをお願いします。

■水難事故から自分と大切な家族の命を守る四箇条

- 一、子供たちから目を離さない わずかな隙に事故は発生します。「目」「心」「手」を離さない！
- 二、必ず保護者が同伴 子どもたちだけでの水遊びは危険です。外出する子どもには、必ず行先確認を！
- 三、「危ないよ」の一声を 危ないと感じたら自分の子どもでなくても声かけを！
- 四、徹底した安全点検と対策を 家の周りの危険箇所を再点検！地域ぐるみで水路やため池周りなどを点検し、防護柵や警告板の整備を！

◆万が一、水難事故がおきてしまったら…

- ①大きな声で付近の人たちに知らせる。
- ②すみやかに119番通報をする。
- ③浮き輪などがあれば近くに投げる。
棒などがあれば差し伸べる。
- ④泳いで助けることはしない。
(自分まで溺れてしまう危険性があります)
- ⑤すみやかに応急手当をする。

◆日ごろの備え

- ①どのような場所が危険か、水難事故を防ぐためにはどうしたらいいか、溺れている人を発見した場合などの対応を、日頃から家庭や学校などで話し合い、覚えておきましょう。
- ②応急手当の知識を身につける。「救命講習」を受講して、普段から心肺蘇生法(AED・心臓マッサージ・人工呼吸)などの応急手当ができるようになります。

園産業振興課 土地改良係 ☎52-1116

◆警察官募集◆

- 受付期限 8月28日(木)
- 1次試験 9月21日(日)
- ※昭和54年4月2日から平成9年4月1日までに生まれた方が対象となります。

★夏の交通事故防止運動★ ～みんなで防ごう!夏の交通事故～

■運動期間

7月15日(火)～24日(木)

■推進テーマ

- みんなで作る
通学路の安全
- 思いやる
気持ちで守る 高齢者

■運動の重点

- ①子どもと高齢者の交通安全
- ②自転車の交通安全
- ③飲酒運転など悪質・危険な運転の根絶
- ④全ての座席のシートベルトとチャイルドシートの正しい着用の徹底

相生警察 からの お知らせ ☎22-0110

兵庫県警シンボルマスコット
こうへいくん



交番(駐在)別	人身事故	死者	傷者	物損事故
上郡橋	5	0	5	13
上郡駅前	9	0	9	44
中野	4	0	7	26
梨ヶ原	0	0	0	8
八保	0	0	0	7
赤松	3	0	5	16
野桑	0	0	0	9
播磨科学公園都市	3	0	3	10
合計	24	0	29	133

青少年補導委員会 からのお知らせ

4月26日(土)に開催された青少年補導委員会総会において、21年間にわたり補導活動にご尽力された、寺尾孝幸会長が退任されました。

今年度からは、横山孝新会長を中心に、54名の補導委員の方々が地域のリーダーとして、青少年の非行防止活動を推進されますので、皆様のご理解とご協力をお願いします。

■新役員

会長 横山 孝
副会長 西守 明、溝端義和
理事 宮崎 肇、山口雅宏、川島秀紀、青木 誠、寺本米明、長治成幸、内海和成、岸根利治、水田雅幸

園青少年育成センター ☎52-5500

第37回 “川の都” かみごおり川まつり

7月26日(土) 開催
10:00~20:00

※花火大会は開催しません。 ※荒天時、翌27日(日)に順延



「川まつり」を2年ぶりに開催します。屋台をはじめ、多彩なイベントを行いますので、皆さんふるってご参加ください。



△川まつり実行委員会からのお知らせ

△車で来場する際は、下記の臨時駐車場をご利用ください。

路上駐車はご遠慮ください。(会場内の駐車はできません)

【臨時駐車場】()内は駐車可能台数

- ・生涯学習支援センター (140台)
- ・役場第3庁舎 (200台)
- ・上郡小学校 (180台)
- ・役場駐車場 (100台)

△事故防止のため、会場の危険区域にはバリケードなどで立ち入りを制限しています。バリケードを越えないようにお願いします。お子様連れの方は責任を持って見守ってください。また、駐車場から会場間に警備員を配置しています。来場の際は警備員の誘導に従ってください。

△会場内にゴミ箱を設置しています。分別収集にご協力ください。また、会場内での喫煙は、喫煙スペースをご利用ください。

園上郡町観光協会・川まつり実行委員会事務局
(産業振興課商工観光係) ☎52-1116

行事内容

■上郡町文化協会芸能発表会【同時開催】

時間：10:00~15:25 (開場 9:30)

会場：生涯学習支援センター (大ホール)

内容：毎年文化祭で開催していた発表会を、今年度は川まつりに合わせて開催します。

コーラス、舞踊、傘踊り、民謡など日本の文化をお楽しみください。

■第3回チチコ釣り上郡大会

時間：15:00~17:00

会場：上郡小学校北側 鞍居川 (桜トンネル付近)

内容：上郡では「テッチン」と呼ばれる淡水魚「ヨシノボリ」を釣ってみよう！1時間で何匹釣れるかを競います。(対象小学生以上) 優勝者には川まつり会場ステージにて楯を贈呈します。

■ふれあい芸能ステージ

時間：16:00~19:30

会場：役場対岸 千種川親水広場 野外ステージ

出演者：

上郡事変、高田陽光保育園、エイサー倶楽部ていだ、WE LOVE♡ DANCE CREW、兵庫県立上郡高等学校箏曲部、兵庫県立上郡高等学校和太鼓部「椿」、梨ヶ原琴の会、子育てセンター音楽グループ、円心太鼓、山と風の邦楽グループ フレンテ・オラージュ、播州戦士ソウルダー (順不同)

■屋台村

時間：16:00~20:00

会場：役場対岸 千種川親水広場

内容：千種川親水公園に、連合自治会などが屋台を出店します。ふれあい芸能ステージとともに楽しみください。

出店屋台

モロどん、わたがし、フライドポテト、焼きそば、かき氷、カステラ、ヨーヨー釣り、木工教室、メダカすくい、スーパーボールすくい など

第2回 上郡町特産 「モロヘイヤウォーク」を開催!



上郡駅から約3.5kmのコースを歩く「モロヘイヤウォーク」を開催します。中間地点の旬彩蔵では、モロヘイヤの収穫を体験することができ、昼食には上郡町観光案内所で「円心モロどん」をご用意しています。

- 日 時 8月9日(土) 9時30分～13時
※午前7時時点で、播磨南西部に警報が出ている場合は、中止
- 集合場所 上郡駅前 [JR山陽本線・智頭急行]
- 参加資格 年齢・性別を問わず、健康な方
※小学生以下は保護者同伴
- 定員 先着100名
- 参加費 1人500円(収穫体験料、昼食代、保険料など)
- 持ち物 帽子、歩きやすい服装、飲み物、タオル、時計など
- 駐車場 自家用車でお越しの際は、駅前の民間駐車場(有料)または駅南のスポーツセンター駐車場をご利用ください。
- 申込方法 申込書(町ホームページでダウンロードまたは町施設に設置)に必要事項を記入し、下記の申込先まで申し込みください。

コース — — — — —
 上郡駅 ⇒ 栄町 ⇒ 千種川 ⇒
 旬彩蔵上郡 ⇒ 上郡町観光案内所
 ⇒ 上郡駅
 ※旬彩蔵では「モロヘイヤ祭」
 同時開催!
 — — — — —

園上郡町観光協会・JR上郡駅利用促進協議会(事務局:産業振興課内)
 ☎52-1116/FAX 52-6015

火気を使用する屋外イベントは届出が必要になります!!

福知山市で発生した花火大会での火災をきっかけに、8月1日から赤穂市火災予防条例により不特定多数の人が集う屋外イベントで、火気を使用する器具などを取り扱う場合は、「消火器の準備」また「露店等の開設届出」が義務化されます。

各種イベント関係者の皆さんは、多くの方が安心してイベントを楽しむことができるよう、ご理解とご協力をお願いします。

園上郡消防署 庶務予防係 ☎52-5119
 新都市分署 庶務予防係 ☎58-0119



- みげけば光る・新しいおとな 石井桃子
- 夫婦口論 三浦朱門・曾野綾子
- 謝るなら、いつでもおいで 川名壮志
- 満月の道流転の海 第7部 宮本輝
- 紫匂う 葉室麟
- 平凡 角田光代
- 利休の茶杓 山本兼一
- 瓜子姫の艶文 坂東真砂子
- 虚ろな十字架 東野圭吾
- 紅けむり 山本一夫
- 雑談力が上がる大事典 齋藤孝
- 大人のクイズ(傑作選) 逢沢明
- 楽天はなぜ強くなれたのか 野村克也
- 戦場に散った野球人たち 早坂隆
- 林業男子 山崎真由子
- 野菜たっぷり漬物レシピ 石澤清美
- 母と娘はなぜこじれるのか 斎藤環
- 孤独死のリアル 結城康博
- 上月町史 上月町史編さん委員会
- 持たない暮らし 下重暁子

※課題図書が入りました

新着
図書案内

町民図書室の講座 受講生募集!!



アンニョンハセヨ! —初めての韓国語—

ドラマや歌でおなじみの韓国語を学んでみませんか?初めて韓国語を学ぶ人の入門講座です。

- 日 時 10/18、11/15、12/6、12/20
(いずれも土曜日)10時~11時30分
- 場 所 生涯学習支援センター 研修室2
- 受講料 1,200円
- 対 象 一般町民20名(先着順)
- 講 師 孔 惠英(コンヘヨン)

身近な法律の話

遺言や相続など、法律は意外に身近なものです。難しい法律をやさしく解説します。

- 日 時 9/6(土)10時~11時30分
- 場 所 生涯学習支援センター
研修室2
- 受講料 300円
- 対 象 一般町民30名(先着順)
- 講 師 弁護士 佐藤 健宗

◆募集期限 8月31日(日)

◆申込方法 町民図書室にある申込書にご記入ください。

岡上郡町民図書室 ☎52-1125

西播都市計画区域区分・ 防災街区整備方針の見直し に関する町素案の閲覧

西播都市計画市街化区域および市街化調整区域に関する区域区分(線引き)並びに防災街区整備方針の見直しに関する上郡町変更素案をまとめました。変更後の素案は、次のとおり閲覧できます。

■閲覧期間

7月22日(火)~8月4日(月)
8時30分~17時15分(※平日の執務時間内)

■閲覧場所

上郡町役場 建設課

岡建設課 まちづくり係 ☎52-1117

ケーブルテレビ等 整備計画の事後評価を 公表します

現在、地域情報や防災情報などを提供している町ケーブルテレビサービスは、平成20年度に、国の補助事業を活用してケーブルテレビ網などの情報通信整備を行い、住民の皆さんにご利用いただいています。この補助事業を活用する際には地域情報通信基盤整備推進交付金交付要綱第8条により、整備が完了してから5年が経過した後、当該事業における評価を公表することとなっています。

このたび、平成20年度に整備が完了した本事業について事後評価を実施しました。詳しくは、町ホームページをご覧ください。

岡総務課 広報情報係 ☎52-1111



人 みんなで理解を深めよう 人権擁護委員が街頭PRを実施

6月2日(月)、マックスバリュ上郡店前で人権擁護委員の皆さんと1日人権擁護委員に委嘱された町のマスコットキャラクターの円心くん・エイトちゃんがチラシなどを配り、人権擁護の大切さをPRしました。また、この日は人権イメージキャラクターの人KENまもる君と人KENあゆみちゃん、上郡町役場にトライやる・ウィークで職業体験に来ていた上郡中学生3名も一緒に街頭啓発を行いました。

この日街頭PRを行った、人権擁護委員の方は、「中学生たちも未経験のことが出来たので、良かったと思います。今後も街頭啓発活動や幼稚園・小学生を対象とした人権教室などを開催し、町民の皆さんに人権意識を高めていきたいです。」と話していました。



人権擁護委員と街頭PRを行うエイトちゃん

緊 いざという時に備えて 緊急配備訓練を実施

6月17日(火)、税務課の窓口で、緊急配備訓練が行われました。これは、昨年起きた宝塚市役所放火事件を踏まえ、上郡町役場・警察署・消防署が連携して実施された訓練です。この日は、包丁などの危険物を所持した不審者(不当要求者)が侵入した際の通報要領や来客の避難誘導などの訓練を行いました。

実際に対応した職員は、「あらかじめ打ち合わせなどでシミュレーションしていたけど、実際に犯人役の人を目の前にすると頭が真っ白になってしまった。このように日ごろから訓練やマニュアルを作って、対応策を考えておくことは必要だなと感じました。」と話していました。



不当要求者の対応訓練をする町職員

森 地域の健康づくりへの貢献が評価され「兵庫県功労者表彰」を受賞 森中御幸さんが遠山町長を表敬訪問

5月29日(木)、兵庫県功労者表彰女性活動部門を受賞した森中御幸さんが、遠山町長を表敬訪問しました。兵庫県功労者表彰は、県政の伸展や公共の福祉増進に功労のあった方、その他広く県民の規範となった方に、兵庫県から贈られる賞です。

森中さんは、鞍居愛育班や兵庫県愛育連合会、上郡町いずみ会での活動を通して、地域の高齢者や乳幼児のいる家庭への訪問活動や子育てボランティア活動などを行っています。こうした地域の健康づくりへの貢献や地域住民からの厚い人望が評価され、このたび受賞となりました。

森中さんは、「これを機会にさらに地域活動、日々の訪問活動を続けていきたい」と話していました。



受賞の報告をする森中御幸さん(手前)

鞍 上郡幼稚園児たちがダム見学&川遊び！ 鞍居地区で自然を満喫

6月25日(水)、上郡幼稚園の園児37名が、地域訪問の一環として、建設中の金出地ダム見学と鞍居川で川遊びを行いました。園児たちは鞍居川でアメンボやカニ、魚などの川の生き物を捕まえたり、流れる川の感触や心地よさに触れ、自然を満喫しました。



この日は、鞍居地区の地域の皆さんが園児たちが川遊びをする見守りをしてくださり、園児たちはのびのびと遊ぶことができました。また川遊びの後には、国光公民館で、園児たちは地域の皆さんと一緒に昼食をとるなどして、交流を行いました。

川遊びを体験した園児は、「川の水は冷たくて気持ち良かったです。カニや魚を捕まえたのが、楽しかったです。」と楽しそうに話していました。

上郡町の偉人

大鳥圭介

「鵬程万里」第八回

著者 中川由香

大鳥圭介の人生を辿ると、因果や巡り合わせが大きく意識されます。薩摩藩出身の黒田清隆は、圭介の人生を語る上で欠かせない人物です。黒田は北海道開拓使の長官、農商務大臣、第二代目内閣総理大臣等を歴任した、新政府の重鎮中の重鎮でした。一方黒田は、圭介の洋学の生徒であり、戊辰戦争では敵将であり、圭介が投獄されて死罪になる所を救った人物で、圭介が仕えた新政府の開拓使の上官でした。まさに数奇な関係と言えるでしょう。

圭介は江戸での貧乏書生の頃、薩摩藩の依頼で洋書の翻訳や台場の設計を行い、高い評価を受けていました。やがて圭介は、芝（今の浜松町近辺）の江川塾の講師に抜擢されました。その教え子に、薩摩藩の留学生が沢山いました。黒田や大山巖、伊東祐磨ら、後の陸軍海軍の将星に、圭介は砲術や算術を教えました。彼らは薩摩に戻り新政府軍の主力となりました。一方、圭介は幕府に近代軍事技術を導入、洋式陸軍を育て、彼らとは道を分かちました。

その十一年後、戊辰戦争にて、大山とは会津戦争の母成峠で対戦しました。また野津道貫は、宇都宮で圭介と戦い、太股に銃弾を穿たれました。そして「大鳥の戦略は神のようだ。我々は負けても恥でない。なぜならば大鳥の翻訳書で練兵のことを習ったのだから、向こうはお師匠さんだ」と語りました。野

津はこの二十七年後、軍司令官として日清戦争で公使の圭介に再会しました。この時の事について彼が文句を言った所、圭介は「気味の良いことよ」と笑って返したと、野津は回想しています。さらに後年圭介は、靖国神社の遊就館に、薩摩の元で自分の設計した大砲そっくりのものが展示されているのを見ました。展示は実際に戊辰戦争で用いられたものです。薩摩の砲撃に圭介らは会津・箱館戦争で甚大な損害を出しましたが、その出所は、薩摩にもたらした自分の知識だったというわけです。

戊辰戦争後、圭介は辰ノ口糾問所（現在のパレスホテル）に収監されました。ここで「植木屋藤兵衛」という人物から、牛肉などの食料、陸軍用毛布など衣糧、金銭、禁制の紙や筆等の、頻繁な差し入れを受けました。当時入手の難しい品も多いことから、これが黒田である可能性は高いと思われれます。この牢獄は、圭介が幕府陸軍時代に、自分で設計し建設したものでした。自分の建てた牢に自分が囚われた逸話を、圭介は好んで後の笑い話で語っています。

黒田は榎本、圭介らを助命した後、彼らを自らの傘下、北海道開発を行う開拓使に迎え入れます。この直後、圭介は大蔵省から外債調達のために欧米出張を命じられました。黒田は「大鳥以上助けになる人物は無い、大鳥を連れて行かれるのは手足を引き抜

かれるのと同様で、困却とはこの事だ、大鳥の洋行は断る」と猛反対しました。多数のお雇い外国人を雇用していた開拓使において、黒田はよほど圭介の力を当てにし、洋行中も帰国を催促しました。この欧米行き自体、戊辰戦争で新政府に莫大な出費を強いた圭介が、その後政府の借金を自分で調達するということ、因果を感じさせるものでした。なお、この時洋行中に会った伊藤博文により、圭介は工部省に招かれて、日本の工業近代化と発展に尽くすことになりました。

圭介は晩年、枢密院顧問官となりましたが、その時の枢密院議長は黒田でした。圭介より八歳年若い黒田でしたが、明治三十三年、黒田は脳出血で没しました。圭介は息子の富士太郎に「黒田の死は残念なことだ」と書き送っています。

圭介は、自分が育てた教え子に敗北し、自分が翻訳し自分が作った活字で普及した兵書や大砲による敵の戦術に苦戦し、挙句、自分で設計建設した牢獄に自分が繋がれました。そして、自分の育てた弟子に命を救われ、後の人生を与えられました。圭介自身は自らの播いた種に苦しめられながら、私たちは大きく日本の国づくりに寄与し、最終的に圭介を救ったという点も、興味深いです。

「己より出ずるものは己に返るの理なるか」と一笑を催せり」と圭介は自らの人生を振り返ります。圭介と黒田の関係は、圭介の人生を象徴しているようです。己の為す所業や人との出会いは、一つ一つが繋がっており、人生における意味があると思わせませす。

赤松氏のふるさと

その4 赤松則祐と宝林寺

観^{のりすけ} 応元・二年（1350・51）、赤松円心と長男・範資が相次いで亡くなり、三男則祐が惣領家を継ぐことになりました。則祐は、備前国新田荘（岡山県和気町）に建立していた宝林寺を、文和四年（1355）に赤松村に移しました。則祐は赤松五社八幡神社を創建し、貞治4年（1365）赤松に館を造営するなど、赤松の地を一族全体の中心地として整備していきます。

宝林寺は、法雲寺と同様、臨済宗の高僧・雪村友梅を開山に招き、両寺とも後に五山に次ぐ格の高い十刹に列しています。特に宝林寺は赤松惣領家の氏寺として、代々の住持を雪村友梅の法系の僧に限り、手厚く保護されていました。則祐の死後も跡を継いだ長男・義則によって寺院の造営が進められています。

史料から、永徳三年（1383）前後に宝林寺で塔の建立が進んでいたことがわかります。塔は鎮護国家の役割をもつ密教など旧仏教の寺院では、仏像や経典、曼荼羅などを安置し、重要任務である法会などの祭祀の場として利用されています。鎌倉新仏教の禅宗ではあまり重要とされないはずの五重塔などの木造塔婆が、法雲寺の利生塔とともに赤松惣領家の菩提寺に2基も建っていたことから、播磨国守護として管国を統治する赤松惣領家にとって、両寺は密教寺院同様の役割を期待されていたことがうかがわれます。

宝林寺は赤松氏の衰退とともに一旦衰え、江戸時代には真言宗に改め再興されています。旧境内の大部分は、寺の南側・河野原集落内にあったといわれています。その裏の谷筋は小字名を「塔之谷」といい、谷の中腹の平坦地では中世の瓦片が採集されていることから、この地に宝林寺の塔が建っていたと考えられます。



宝林寺と塔之谷、河野原の集落遠望（南東から）

※主な参考文献『上郡町史』第一巻・第三巻（各5,000円）

岡社会教育課 生涯学習・文化財係 ☎52-2912

夏季の節電のお願い

今年の夏の電力需給は、昨年度よりも非常に厳しい見通しです。

無理のない形で、節電へのご協力をお願いします。

■家庭でできる節電メニュー例

- ・エアコンの設定温度は28℃に
- ・使わない照明は消灯を
- ・テレビは省エネモードに設定を
- ・OA機器は長時間席を離れるときは、電源を切るかスタンバイモードに

『政府の節電ポータルサイト 節電.go.jp』で、家庭などでできる節電メニューを他にも紹介しています。

<http://setsuden.go.jp/>

節電.go.jp

検索

郷土資料館の歴史体験学習！

勾玉づくり・ガラス玉と組みひもづくり

郷土資料館では、毎年恒例の夏の歴史体験学習として、勾玉づくりとガラス玉と組みひもづくりを行います。

人気の講座ですので、お早めに申し込みください。

☆開催日

7月19日（土）・20日（日）・21日（月・祝）・25日（金）・26日（土）・27日（日）／8月22日（金）・23日（土）・24日（日）

☆時間

勾玉づくり：10時～12時

ガラス玉と組みひもづくり：13時半～16時

☆料金

勾玉づくり：1人200円

ガラス玉と組みひもづくり：1人300円

☆対象

勾玉づくり：どなたでも

ガラス玉と組みひもづくり：小学4年生以上

☆定員

いずれも先着20名

☆その他

電話で事前に申し込みください。キャンセルされる場合、前日までに連絡をお願いします。

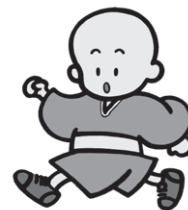

岡郷土資料館 ☎52-3737

スポーツニュース



第36回中国マスターズ水泳競技大会

2月16日

「区分」55～59歳ⅡA、60～64歳ⅡB、70～74歳ⅡC」

「男子」25M自由形A②溝口茂▼25M自由形B③藤本典樹▼100M自由形A②溝口茂▼50M平泳ぎB②藤本典樹

「女子」100M背泳ぎC③永井勝代

第15回アクアティックカップ

2月23日

「区分」70～74歳ⅡA」

「女子」25M自由形A③永井勝代▼25M背泳ぎA①永井勝代▼100M背泳ぎA①永井勝代

第14回備前市温水プール水泳記録会

3月30日

「区分」70～74歳ⅡA 新Ⅱ大会新記録」

「女子」25M自由形A②永井勝代▼25M背泳ぎA①永井勝代③新▼50M背泳ぎA①永井勝代③新

第7回新宮マスターズ水泳大会

4月20日

「区分」70～74歳ⅡA 新Ⅱ大会新記録」

「女子」50M背泳ぎA①永井勝代③新▼100M背泳ぎA①永井勝代

2014年度日本マスターズ水泳短水路大会 兵庫(赤穂)

5月4日

「区分」70～74歳ⅡA」

「女子」25M背泳ぎA①永井勝代▼100M背泳ぎA①永井勝代

第32回兵庫県小学生選手権ソフトテニス大会

5月17日

「女子の部」④中野莉子・山本果奈ペア



第32回兵庫県小学生選手権ソフトテニス大会 4位 中野莉子さん(左)・山本果奈さん(右)

第15回クラブ対抗交流ゲートボール大会

5月21日

①笹百合チーム②さくらチーム③栗別チーム

マクドナルドカップ県学童軟式野球

5月24日

①上郡高嶺少年野球部②千種ジュニアBC

第2回上郡町ソフトボール同好会大会

5月25日

①大酒②高田台6丁目③竹万 スポーツクラブ21赤松 囲碁ボール大会 5月25日

①Bチーム(木村幸雄・久保敬文・福井麗子・野村トシエ)②Dチーム(清水武一・三木一男・木村公子・三井美和子)③Cチーム(三井一義・横山重信・久保田和子・辻久子)

上郡町高齢者大学グラウンドゴルフ部春季大会

5月29日

①田淵日出子②木村幸雄③松本明子

平成26年度 みんなで交流しよう！ ディスクドッチ！



6月8日(日)に、「平成26年度 みんなで交流しよう！ ディスクドッチ！」が上郡町スポーツセンターB&G体育館で開催されました。この日の参加者は総勢35名で、試合はとても白熱し、盛り上がりました。ディスクドッチはドッジボールのボールを柔らかいディスクに替えて行う競技で、試合をしながら、みんなで楽しく交流を図りました。

今後もスポーツ推進委員が開催する各種大会などがありますので、皆さんの参加をお待ちしています。



ディスクドッチの試合の様子

当たってにっこり 地元もほっこり



サマージャンボ宝くじの売上金の約4割は、県内市町の住み良いまちづくりに活用されています。売上金は、各都道府県の販売実績等に応じて交付されますので、ぜひ、兵庫県内の宝くじ売り場でお買い求めください。

●発売 7月4日(金)～25日(金)

☎(公財)兵庫県市町村振興協会

☎078-322-1151



“ゆっくり・のびのび西播磨”

7/15 (火) ~ 7/24 (木) は、「夏の交通事故防止運動」の期間です。

- ◆ ゆとりを持った運転は、安心な暮らしと、人が集まる魅力あるまちをつくれます。
- ◆ 運転中は、前の車を「追い立てない」「追い越さない」。落ち着いて運転できるように、余裕を持って10分前の外出を習慣づけましょう。
- ◆ 横断歩道に人が立っているときや、「止まれ」の一時停止標識のある交差点では、停止線の手前で必ず止まるようにしましょう。
- ◆ 誰もがゆっくり・のびのびと運転できる西播磨づくり、魅力あるふるさとづくりに向けて、一人一人が心掛け、行動しましょう。

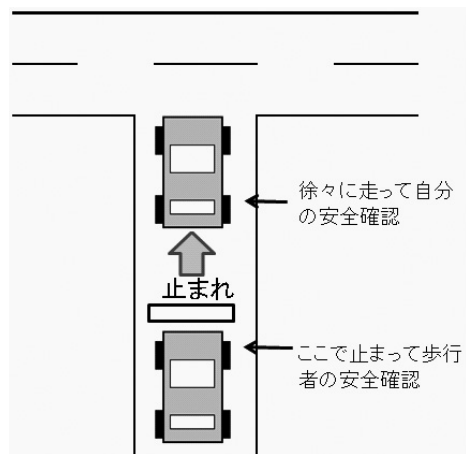
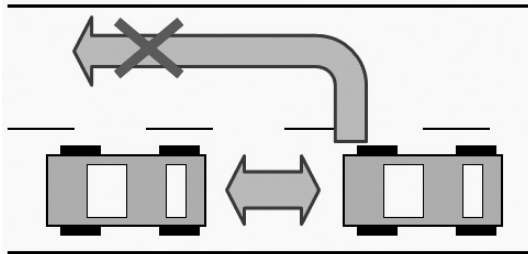

「ストップ・ザ・交通事故」県民運動西播磨推進協議会
岡兵庫県西播磨県民局 ☎58-2341

近畿財務局からのお知らせ

投資詐欺にご注意!!

「未公開株」「私募債」「ファンド」「不動産」「エネルギー資源」など様々な投資商品について、投資詐欺が発生しています。

悪質業者は、言葉巧みに投資話を持ち掛け、すぐ取引しないと、権利が無くなるなどと急がせ、早くお金を渡すように要求してきます。

お金を渡す前に、ぜひ近畿財務局へ相談してください。

悪質業者の存在、金融機関などの金融サービスなどに関する利用者からの各種情報提供を受け付けています。

きんざい金融ホットライン



06-6949-6259 (平日9時~17時)

FAX: 06-6949-6790

郵便: 〒540-8550 大阪市中央区大手前4-1-76

近畿財務局 きんざい金融ホットライン

URL: <http://kinki.mof.go.jp> / Mail: k-hotline@kk.lfb-mof.go.jp

近畿財務局 多重債務相談窓口 (平日 9時~17時) ☎06-6949-6523・6875

「ほんとかな?」「おかしいな?」と思ったら・・・
迷わず相談してください!



近畿財務局
携帯ウェブサイト





役場各課への
お電話は
直通番号を
ご利用ください

エイトちゃんの 情報STATION

役場各課・関係機関

直通電話(市外局番0791)

- | | |
|------------------|----------------|
| 議会事務局 | ☎ 52-3512 |
| 企画政策課 | ☎ 52-1112 |
| 総務課(代表) | ☎ 52-1111 |
| 税務課 | ☎ 52-1113 |
| 住民課 | ☎ 52-1115 |
| ・はりま環境事務組合 | ☎ 0790-79-8550 |
| 健康福祉課・地域包括支援センター | ☎ 52-1114 |
| ・障害者支援センター | ☎ 57-2233 |
| ・訪問看護ステーション | ☎ 52-2400 |
| ・子育て学習センター | ☎ 52-1067 |
| ・保健センター | ☎ 52-2188 |
| ・国保介護支援室 | ☎ 52-1152 |
| 産業振興課 | ☎ 52-1116 |
| ・観光案内所 | ☎ 52-6959 |
| 農業委員会 | ☎ 52-1116 |
| 建設課 | ☎ 52-1117 |
| 上下水道課[與井380番地] | |
| ・上水道係 | ☎ 52-0097 |
| ・下水道係 | ☎ 52-1119 |
| 会計課 | ☎ 52-1120 |
| [教育委員会] | |
| 学校教育課 | ☎ 52-2911 |
| ・学校給食センター | ☎ 57-3633 |
| 社会教育課 | ☎ 52-2912 |
| ・生涯学習支援センター | ☎ 52-1125 |
| ・つばき会館 | ☎ 52-1125 |
| ・青少年育成センター | ☎ 52-5500 |
| ・郷土資料館 | ☎ 52-3737 |
| ・スポーツセンター | ☎ 52-4433 |
| 社会福祉協議会 | ☎ 52-2910 |

上郡町職員の募集

採用職種と人員(予定)

一般行政職(初級) 3名

土木職(初級) 1名

受験資格 昭和59年4月2日〜平成9年4月1日までに生まれた方

試験日 9月21日(日)

受付期限 8月8日(金)まで

※平日の8時30分〜17時15分

申込方法など

申込書は総務課で交付します。郵便で申込書を請求する場合は、120円切手を貼った宛先明記の返信用封筒(A4判)を必ず同封してください。

必要事項を記入した申込書を総務課へ提出し、受験票を受領してください。(郵送による提出は不可)

☎総務課 総務係

☎020・1111

保健センター臨時職員の募集

採用職種と人員 保健師 1名

受験資格 保健師資格を有する昭和25年4月2日以降に生まれた方

試験日 8月30日(土)

申込期限 8月15日(金)

申込方法など

申込書は、総務課で交付します。郵便で申込書を請求する場合は、82円切手を貼った宛先明記の返信用封筒を同封してください。申込書に必要事項を記入し、総務課に提出(平日の8時30分〜17時15分)してください。(郵送による提出は不可)

☎保健センター

☎020・2188

若者サポステ出張相談

「息子がなかなか外に出て行かない」「娘が働こうとしない」などで

お悩みの保護者や、「働くにもどうしたらいいか分からない」という15歳からおおむね39歳までの方を対象に「ひめじ若者サポートステーション」が出張個別相談を行います(事前予約が必要)。

相談日 9月16日(火)

相談時間 ①13時30分〜②14時30分

③15時30分

場所 役場第2庁舎小会議室

☎産業振興課 商工観光係

☎020・1116

ハローワーク移動雇用相談

「ハローワークあいおい」より専門の相談員を招いて、移動雇用相談を実施します。就職などで相談のある方はぜひお越しください(事前予約が必要)。

日時 7月16日(水)、8月20日

(水)両日とも13時30分

広告

場所 役場第2庁舎小会議室

内容 就職の情報提供、紹介など

定員 5人

内容 就職の情報提供、紹介など

☎02・11116

自衛官候補生を募集

■一般曹候補生

募集人員 陸 約2,100名(うち女子約80名)、海 約1,000名(うち女子約40名)、空 約750名(うち女子約80名)

受験資格 18歳以上27歳未満の者

■航空学生

募集人員 海上 約70名(うち女子若干名)、航空 約40名(うち女子若干名)

受験資格 高卒(見込含)の21歳未満の者

満の者

※受付期間はいずれも、8月1日(金)～9月9日(火)

内容 自衛隊兵庫地方協力本部 相生地域事務所

☎03・2750

「西播磨フードセレクション2014」を開催

西播磨県民局では、西播磨地域の個性あふれる加工食品を応援し、「地域の元気づくり」を推進するためのコンテスト「西播磨フードセレクション」を開催し、参加食品を募

集しています。応募の方法・条件など詳しくは、実行委員会事務局までお問い合わせください。

応募期限 7月31日(木)

内容 西播磨フードセレクション実行委員会事務局(西播磨県民局 農政振興第1課)

☎08・2194

西播磨農業担い手フォーラムを開催

西播磨地域の農業の魅力を伝えるフォーラムを開催します。新規就農者や農業を目指している若者など農業に興味関心のある方の参加をお待ちしています。

開催日時 7月30日(水) 13時30分～16時30分(受付13時)

場所 兵庫県立先端科学技術支援センター 大ホール(上郡町光都3丁目1番1号)

内容 オープニング(上郡高校和太鼓部)

講演「八百屋芸人から生産者に伝えたいこと」(ポン太青果社長よしもとクリエイティブエージェンシー 土肥 晋 氏)

アトラクション(佐用高校書道部)

農業プロジェクト活動発表(上郡高校・佐用高校)

パネルディスカッション

参加費 無料

定員 350人

申込方法 郵送またはファックスにて事前予約(氏名、住所、年齢、電話番号、参加人数) ※定員に達し次第締め切り

内容 自主放送新番組「町長発信!遠山トーク」放送開始

役場4階に「放送スタジオ」を開設し、町民のみなさんに、より身近な情報を直接届ける番組を制作することとなりました。

このスタジオで収録した、新番組「町長発信!遠山トーク」の放送が、7月4日から、えんしんネットで放送されています。平成22年6月からテレビ放送を開始した自主放送「えんしんネット」では、週3回番組更新を行い、イベント情報や行政情報、町民の皆さんから投稿していただいた情報などを放送しています。

☎08・2210

FAX 08・1030

自主放送新番組「町長発信!遠山トーク」放送開始

役場4階に「放送スタジオ」を開設し、町民のみなさんに、より身近な情報を直接届ける番組を制作することとなりました。

このスタジオで収録した、新番組「町長発信!遠山トーク」の放送が、7月4日から、えんしんネットで放送されています。平成22年6月からテレビ放送を開始した自主放送「えんしんネット」では、週3回番組更新を行い、イベント情報や行政情報、町民の皆さんから投稿していただいた情報などを放送しています。

☎08・2210

FAX 08・1030

自主放送新番組「町長発信!遠山トーク」放送開始

役場4階に「放送スタジオ」を開設し、町民のみなさんに、より身近な情報を直接届ける番組を制作することとなりました。

このスタジオで収録した、新番組「町長発信!遠山トーク」の放送が、7月4日から、えんしんネットで放送されています。平成22年6月からテレビ放送を開始した自主放送「えんしんネット」では、週3回番組更新を行い、イベント情報や行政情報、町民の皆さんから投稿していただいた情報などを放送しています。

☎08・2210

FAX 08・1030

自主放送新番組「町長発信!遠山トーク」放送開始

役場4階に「放送スタジオ」を開設し、町民のみなさんに、より身近な情報を直接届ける番組を制作することとなりました。

このスタジオで収録した、新番組「町長発信!遠山トーク」の放送が、7月4日から、えんしんネットで放送されています。平成22年6月からテレビ放送を開始した自主放送「えんしんネット」では、週3回番組更新を行い、イベント情報や行政情報、町民の皆さんから投稿していただいた情報などを放送しています。

☎08・2210

FAX 08・1030

自主放送新番組「町長発信!遠山トーク」放送開始

役場4階に「放送スタジオ」を開設し、町民のみなさんに、より身近な情報を直接届ける番組を制作することとなりました。

このスタジオで収録した、新番組「町長発信!遠山トーク」の放送が、7月4日から、えんしんネットで放送されています。平成22年6月からテレビ放送を開始した自主放送「えんしんネット」では、週3回番組更新を行い、イベント情報や行政情報、町民の皆さんから投稿していただいた情報などを放送しています。

☎08・2210

FAX 08・1030

自主放送新番組「町長発信!遠山トーク」放送開始

役場4階に「放送スタジオ」を開設し、町民のみなさんに、より身近な情報を直接届ける番組を制作することとなりました。

このスタジオで収録した、新番組「町長発信!遠山トーク」の放送が、7月4日から、えんしんネットで放送されています。平成22年6月からテレビ放送を開始した自主放送「えんしんネット」では、週3回番組更新を行い、イベント情報や行政情報、町民の皆さんから投稿していただいた情報などを放送しています。

☎08・2210

FAX 08・1030



広告



8月は経済産業省主唱の電気使用安全月間です
電気はムダなく、安全使用で!

☎08・2210
FAX 08・1030

一般財団法人 関西電気保安協会

えんしんネット 111ch 番組ガイド

平成26年8月4日～平成26年8月31日

放送時間	昼	12:00～
	夕	17:00～
	夜	20:00～
	深夜	23:00～
	翌朝	7:00～

8/4 (月)	5 (火)	6 (水)	7 (木)	8 (金)	9 (土)	10 (日)
番組リクエストコーナー		こども向け・兵庫県魅力紹介 「兵庫県の10の地域 丹波地域・淡路地域・中播磨地域・東播磨地域・北播磨地域」		週刊GoGoかみごおり 最新のニュース・話題 お知らせ、俳句・短歌、今週のハッピー☆バースデー etc		
11 (月)	12 (火)	13 (水)	14 (木)	15 (金)	16 (土)	17 (日)
お盆特別番組						
安室ダムまつり(7/21)		かみごおり川まつり(7/26) 上郡町文化協会芸能発表会(7/26)		昨年のイベント総集編(7月～12月)		
18 (月)	19 (火)	20 (水)	21 (木)	22 (金)	23 (土)	24 (日)
番組リクエストコーナー		サイエンスチャンネル 偉人たちの夢 (アンラ・チューリグ)		週刊GoGoかみごおり 最新のニュース・話題 お知らせ、俳句・短歌、今週のハッピー☆バースデー etc		
25 (月)	26 (火)	27 (水)	28 (木)	29 (金)	30 (土)	31 (日)
親子DE工作 & ロマンチックDEナイト (8/2)		洋楽・器楽のつどい (8/2)		月刊GoGoかみごおり 今月放送したニュース・話題の総集編 お知らせ、俳句・短歌、今週のハッピー☆バースデー etc		

※1 都合により、放送時間・番組内容を変更する場合があります。ご了承願います。

えんしんネット 放送編成表	放送開始時間	番組内容	放送開始時間	番組内容	各時間とも、番組終了後、文字放送、サイエンスチャンネルなどを放送します。
	12:00	自主制作・提供番組	22:00	西はりま・サイエンスチャンネル	
	15:00	西はりま・サイエンスチャンネル	23:00	自主制作・提供番組	
	16:00	健康体操・お天気カメラ・天気	6:00	健康体操・お天気カメラ・天気	
	17:00	自主制作・提供番組	7:00	自主制作・提供番組	
	19:00	こんにちは県警です・ひょうごワイワイ・サイエンスチャンネル	10:00	こんにちは県警です・ひょうごワイワイ・サイエンスチャンネル	
	20:00	自主制作・提供番組	11:00	健康体操・お天気カメラ・天気	

保健カレンダー

月日	内容	時間
7	16(水) 2歳児歯科検診	13:00～
	23(水) 1歳6ヵ月児検診	13:00～
8	12(火) 赤ちゃんサロン	9:30～

＋休日当番医

月日	医療機関	電話番号
7	20(日) 苔縄医院	52-5611
	21(月) 岡田整形外科	52-5600
	27(日) 黒田内科クリニック	52-0235
8	3(日) 半田産婦人科医院	52-1000
	10(日) 河原クリニック	57-2167
	15(金) 大岩診療所	52-5000
	17(日) 黒田内科クリニック	52-0235

くらしの相談窓口

内容	開催日	時間	お問い合わせ(場所)
行政相談	8月20日(水)	10:00~12:00	総務課 ☎52-1111(役場301会議室)
家庭児童相談	8月 6日(水)	9:00~15:00	健康福祉課 ☎52-1114(役場2階対話室)
農地相談	7月22日(火)	9:00~12:00	農業委員会 ☎52-1116(役場2階農業委員会会長室)
栄養相談(予約制)	8月 8日(金)	9:30~11:30	赤穂健康福祉事務所 ☎43-2321
エイズ・肝炎相談(予約制)	7月16日(水)	13:20~	
	8月 6日(水)		
	8月20日(水)		
法律相談(予約制・前日締切)	8月19日(火)	13:20~16:00	社会福祉協議会 ☎52-2910
心配ごと(なんでも)相談	7月16日(水)	13:30~15:00	社会福祉協議会 ☎52-2910 080-1936-1067(相談日のみ)
	7月24日(木)		
	8月 7日(木)		
教育相談(カウンセリング)	毎週月曜	11:00~17:00	青少年育成センター ☎52-5500

●人口のうごき●

6月末現在()は前月比・6月届出分

- 世帯数 **6,486世帯 (-1)**
- 人口 **16,213人 (-17)**
男性 7,862人 女性 8,351人

出生 10人 転入 22人
死亡 13人 転出 36人



編集後記

7月になりましたね!!広報担当になり、もう4ヵ月目に突入するのと、時間の経つ早さにびっくりしています。

表紙や23頁の上郡幼稚園の川遊びに取材で同行させてもらい、私も写真を撮るために、鞍居川に入りました。流れる水の冷たさや石の陰に隠れている魚を見つけた時に、取材をしながら子どもたち以上に、大はしゃぎ!!(子どものときに、溝でザリガニを釣ったりしたことはありましたが、本格的に川に入るのは、実は初めてでした)元気に川遊びをする子どもたちと、その様子を優しく見守る地域の方々を見て、上郡町のあたたかさ、カメラを中腰で構えた瞬間お尻が川の水に浸かった冷たさを感じた一日になりました。

㊦

子育てカレンダー

	開催日	時間	お問い合わせ(場所)
すこやか子育て教室			
0歳児のつどい	7月31日(木)	10:00~	子育て学習センター ☎52-1067
	8月 5日(火)		
0・1歳児のつどい	8月21日(木)		
1歳児のつどい	7月24日(木)		
	8月 8日(金)		
2歳児のつどい	7月28日(月)		
	8月 1日(金)		
	8月22日(金)		
3歳児のつどい	7月29日(火)		
	8月12日(火)		
	8月19日(火)		
誕生会(6・7月)	7月15日(火)		
なかよし広場	7月16日(水)		
	8月27日(水)		
子育て相談	8月 1日(金)		

※日程は変更になる場合があります。

※外字は、常用漢字で表記しています。同意を得ている方々のみ掲載しています。

氏名(敬称略)	年齢	自治会
川本かつゑ	89	竹万南
青木ひさゑ	88	大杉野
小寺ちよの	92	東町
裕川はるの	95	本町
杉野 一美	91	岩木才原
久保 堅	81	細野

おくやみ

〔6月届出分〕

円心くんの クローズアップ
かみごおり
THE



森のわくわく倶楽部

森のわくわく倶楽部は、平成15年から活動している、森林ボランティア団体です。

山野里天王山登山口にあるワークハウス体験の森を活動の拠点に、木工教室やキノコ栽培教室、森の散策ツアーを開催して、森に親しんでいただけるような活動を行っています。

また、7月26日(土)の川まつりでも千種川河川敷で木工教室を開催します。

誰でも気軽に木工体験ができる教室を行いますので、皆さんの参加をお待ちしています。



Let's
森林体験



活動風景

左上：木工教室

右下：キノコ栽培教室

問 森のわくわく倶楽部事務局（産業振興課内）
☎52-1116

今月のオススメ情報

身近な自然の中で、夏休みの思い出を作ろう!!



第12回 親子DE工作 & 第10回 ロマンチックDEナイト 開催!!

8月2日(土)

●「第12回親子DE工作」

□場所 ワークハウス体験の森
(山野里天王山登山口)

□時間 13時30分～

□内容 ①木材を使って自由に
工作しよう!!

森のわくわく倶楽部の指導員がお手伝いします。

②森の料理人になろう!!

□参加費 1家族(団体) 500円(材料代、保険料など)

□申込期限 7月28日(月)

□申込方法 住所、氏名、年齢、電話番号を、下記の連絡先までファックス、電話で連絡してください。



●「第10回森の小さなコンサート・

ロマンチックDEナイト」

□場所 ピュアランド山の里 奥の広場

□時間 16時30分～

□内容 楽器演奏や歌など様々な音楽が楽しめる野外コンサートです。

□参加費 無料



ご家族そろって自然の中で、夏の日をお過ごしください!!

問 産業振興課 商工観光係

☎52-1116/FAX52-6015



おなまえ

はると
陽豊くん(2歳)

宿東



お父さん(細川 福成さん)から一言

笑顔いっぱい!
みんなに幸せ届けてね☆

募集中

広報紙やケーブルテレビでお子さんを紹介しませんか?
ご希望の方は、総務課広報情報係までご連絡ください。