

KAMIGORI さわやかに歴史と未来の出逢うまち

広報かみごおり

5 May
2014
No.534

初夏とアマゴを つかみどり!!

主な内容

P2-3

西播磨フロンティア祭2014

P4-5

7月より2つの給付金制度が始まります

P20

エイトちゃんの情報ステーション

5月4日、赤松地区石戸で「第6回圭介まつり」が開催されました。会場では、圭介そばなどの出店や、地元子供会の「たる太鼓」などのステージプログラムが行われ、多くの人で賑わいました。写真は、近くの小川で行われた「アマゴのつかみどり」の様子。



西播磨フロンティア祭 2014

第13回 出る杭大会 & 第3回 イケ麺グランプリ開催!!



①県立大学附属中・高等学校 上郡発見伝～残そう地域の遺産～チーム ②上郡町いずみ会 ③赤松地区むらづくり推進委員会 「手作り鎧・かぶと教室」 ④上郡この本だいですきの会 ⑤上郡町まちづくり塾 ⑥西播磨地域 地球温暖化防止活動推進連絡会 ⑦リコーダーアンサンブル・ドルチェ ⑧千種川の日実行委員会、千種川圏域清流づくり委員会（2団体） ⑨上郡町観光案内所「円心モロどん」 ⑩西播磨フロンティア祭2014会場 ⑪ご当地グルメうまいもん屋「油かすうどん」 ⑫～⑯出る杭大会 活動発表の様子



「銀の麺賞」のたてを受け取る モロげんきくん

4月29日（火・祝）、播磨科学公園都市で、西播磨フロンティア祭2014が開催されました。会場では、西播磨の新鮮な農産物などの展示即売を行う「西播磨ふるさとバザール」や、「第3回 イケ麺グランプリin西播磨」、「第13回 出る杭大会」などが行われ、あいにくの雨となりましたが、多くの参加者で賑わいました。

イケ麺グランプリでは、地域の食材を利用したご当地麺が西播磨各地域より17品出展し、上郡町からは、上郡町観光案内所が「円心モロどん」、ご当地グルメうまいもん屋が「油かすうどん」を出展しました。イケ麺グランプリでは、ご当地麺を食べた参加者からの得票数や、まちおこしへの貢献度などをもとに審査が行われた結果、上郡町観光案内所の「円心モロどん」が銀の麺賞に輝き

ました。

上郡町観光案内所代表の井上寿美恵さんは、「この第3回イケ麺グランプリで着ぐるみがデビューしたモロげんきくんと一緒に、来年は金の麺賞を目指して頑張りたいです」と受賞の感想を話していました。



銀の麺賞

円心モロどん

でるたん賞

上郡この本 だいすきの会

また、イケ麺グランプリと同時に開催された出る杭大会では、地域を元気にしようと取り組んでいる団体が会場内に設けられたブースや特設ステージで活動の発表を行いました。西播磨の各地域から45団体が参加した中で、上郡からは9団体（2頁①～⑧写真参照）が参加し、日ごろの活動の様子や成果などを発表し、上郡この本だいすきの会が、出る杭大会のマスコットキャラクター「でるたん」から優秀な団体に贈られる「でるたん賞」を受賞しました。同会は子どもだけではなく、高齢者の方々にも絵本を楽しんでもらう「読みがたり」の活動をしているほか、わらべうたや手遊び、お手玉などの昔あそびの伝承に力を入れた活動が評価され、「でるたん賞」の受賞となりました。

同会会長の三島澄子さんは「メンバー全員でこれからも知恵を絞って、いろんな活動をしていきたいです」と受賞の感想を話していました。



「でるたん」賞を受賞した上郡この本だいすきの会の皆さん

が始まります!!



申請・問合せ先

役場健康福祉課
地域福祉・子育て支援係
〒678-1292
赤穂郡上郡町大持278番地
☎52-1114 FAX 52-6015

申請

- 申請方法● 申請書に必要書類を添付して役場健康福祉課まで提出してください。
※郵送でも申請可能です。申請書の記入漏れ、必要書類の不足などの場合は申請が完了できないので、ご連絡先の電話番号は必ず記入してください。

【必要書類】

- 本人確認書類
住民基本台帳カードや運転免許証、旅券などの写し
- 指定した口座が確認できる書類
金融機関名、口座番号、口座名義人(カナ)がわかる通帳やキャッシュカードの写し
- ※公務員の方は、「公務員児童手当(特例給付)受給状況証明書」が必要

- 申請期間● **平成26年7月1日(火)～12月26日(金)**
※市町村により申請期間は異なります。各市町村に申請する場合は事前にその市町村にお問い合わせください。
※上記期間以外は申請することができませんのでご注意ください。
- 受取方法● 申請書に記載した指定口座に入金されます。
※金融機関口座をもっていないなど、振込による支給が困難な場合は事前にご相談ください。

！ご注意！

- 2つの給付金には「基準日：平成26年1月1日」が設定されています。

【臨時福祉給付金】

基準日に生まれた方は給付金の対象になりますが、基準日の翌日以降に生まれた方は対象となりません。また基準日から支給決定されるまでの間に亡くなられた方も支給の対象とはなりません。

【子育て世帯臨時特例給付金】

基準日に生まれた児童は対象児童になりますが、基準日の翌日以降に生まれた児童は対象児童となりません。また基準日から支給決定されるまでの間に亡くなられた児童も支給対象児童とはなりません。

- 基準日に住民票が上郡町にない方は上郡町では申請ができません。
基準日に住民票がある市町村に申請をしてください。
- 2つの給付金の要件をどちらも満たす場合は、「臨時福祉給付金」が優先されるので、「臨時福祉給付金」を受給される方は、「子育て世帯臨時特例給付金」は受給できません。
どちらか一つの給付金になります。
- 今回の2つの給付金は、1回限りの給付です。

7月より

2つの給付金の申請

臨時福祉給付金

●支給額● 1人につき10,000円

※下記に該当する方は1人につき5,000円が加算。

- ・ 老齢基礎年金、障害基礎年金、遺族基礎年金などの受給者
(平成26年3月分の受給権があり、4月分または5月分の年金の支払いがある方)
- ・ 児童扶養手当、特別障害者手当の受給者など
(平成26年1月分の手当などを受給している方)

●支給対象者● 平成26年1月1日時点で上郡町に住民票があり、平成26年度分の住民税が課税されていない方。

ただし、

〔	・ 課税されている方に扶養されている場合	〕	などは除きます。
	・ 生活保護の受給者である場合		

●申請書● ○6月下旬に役場税務課から、非課税および未申告の方に「課税されるべき所得がないお知らせ」を送付します。そのお知らせに同封する臨時福祉給付金の申請書をご利用ください。

また、各公共機関の窓口にも申請書は設置します。

※申請書には【世帯用】と【個人用】の2種類があります。

【世帯用】…世帯における扶養者が、同一の世帯にいる扶養親族などを代表し一括して申請する場合に使用します。

【個人用】…単身世帯の方などが申請する場合に使用します。

子育て世帯臨時特例給付金

●支給額● 対象児童1人につき10,000円

●支給対象者● 平成26年1月1日時点で上郡町に住民票があり、次のどちらの要件も満たす方。

①平成26年1月分の児童手当または特例給付を受給

・ 特例給付とは、所得が高額な方で、児童一人当たり月額5,000円を支給しているものです。

②平成25年の所得が児童手当の所得制限の限度額未満

〔 ・ 児童手当は、毎年6月の現況届提出後、住民税の課税状況を元に児童手当か特例給付かを決定します。現在児童手当を受給していても、平成25年の所得の状況によって特例給付となる場合、子育て世帯臨時特例給付金は受給できません。 〕

●対象児童● 支給対象者の平成26年1月分の児童手当・特例給付の対象になっている児童

ただし、

〔	・ 「臨時福祉給付金」の対象の児童	〕	などは除きます。
	・ 生活保護の受給者の児童		

●申請書● 平成26年1月1日時点で児童手当受給者の方には申請書を送付します。

また公務員の方は、上郡町で児童手当を支給していないため、申請書は送付しません。6月下旬に各公共機関の窓口を設置する申請書をご利用ください。

福祉医療費受給者証の更新のお知らせ

～平成26年7月1日以降の福祉医療費受給者証を交付するには、健康保険の加入確認が必要です。～

ご提出ください

平成25年7月1日～平成26年6月30日の間に下記に該当している方へ、5月上旬に、提出が必要な書類を郵送しています。

※上郡町国民健康保険に加入している方には郵送していません。

対象者		提出が必要な書類
	老人医療	保険加入確認回答書
重度障害者医療	下記以外	保険加入確認回答書
	小学1年生～小学3年生の児童	乳幼児等医療費受給者交付申請書
	乳幼児等医療	保険加入確認回答書
母子家庭等医療	下記以外	保険加入確認回答書 養育費等の状況報告書
	小学1年生～小学3年生の児童	乳幼児等医療費受給者証交付申請書
	小学4年生～中学3年生の 児童・生徒	保険加入確認回答書 こども医療費受給者証交付申請書
	こども医療	保険加入確認回答書

変更の有無にかかわらず、必要事項を記入し、提出してください。

■提出期限 5月23日（金）

■提出先 健康福祉課 国保介護支援室 国保年金係

ご注意

回答書などを提出していない場合は、新しい受給者証を送付できません。また、回答書などを提出しても、所得の内容などで非該当となる場合があります。

※高齢重度障害者医療の方は、上郡町で確認ができますので、回答書は郵送していません。

☎健康福祉課 国保介護支援室 国保年金係 ☎52-1152

◆先月号に掲載した「老人医療費助成事業の制度改正」の補足説明

先月号17ページの老人医療費助成事業の制度改正記事に誤解を与える記載の問い合わせがありましたので、補足して説明します。

記事には、生年月日の要件を満たせば医療費の助成が受けられるかのように読める内容となっていました。老人医療費助成事業は、「市町村民税非課税世帯で、本人の年金収入を加えた所得80万円以下の方。区分Ⅰについては、市町村民税非課税世帯で世帯全員に所得がない方（年金収入80万円以下かつ所得がない方）」が対象であり、所得要件を満たさない方は医療費の助成は受けられないので、ご理解をお願いします。

ちょっと増やせる付加年金をご存知ですか？

付加年金って？

定額保険料に付加保険料（月額400円）をプラスして納付すると、将来受給できる年金額が増える制度です。

付加年金の受け取り金額は、【200円×付加保険料を納めた月数】で計算されます。

たとえば

30歳から35歳までの5年間、付加保険料を納付した場合

●総付加保険料額 400円×60ヵ月(5年)=24,000円



●将来受け取れる付加年金の年額

1年目：200円×60ヵ月(5年)=12,000円
【↑付加年金を収めた月数】

2年目：200円×60ヵ月(5年)=12,000円

3年目：200円×60ヵ月(5年)=12,000円

以降、毎年受け取ることができます

老齢基礎年金を受け取る1年目に12,000円、2年目も12,000円、3年目以降も同様に年額12,000円が老齢年金にプラスされます。

※なお、付加年金は定額のため、物価スライド（増額・減額）はありません。

つまり、年金を2年間受給すると納付した付加保険料と同額になり、元が取れてしまうというお得な制度なのです!!

対象者

- (1) 国民年金の第1号被保険者の方
- (2) 国民年金に任意加入中の方

※ただし、保険料の免除を受けている方や、国民年金基金に加入している方は、申し込みできません。

留意点

付加保険料の納付は、申し込んだ月分からとなります。

納付期限は翌月末日（休日・祝日の場合は、翌営業日）です。

※納付期限を過ぎると納められなくなり、その時点で付加保険料納付を辞退したものとみなされます。納付を継続したい場合は、改めて申し込みが必要です。

（平成26年4月分以降の保険料は、納付期限を過ぎても期限から2年間は付加保険料を納めることができます。）

手続き

手続きには、①年金手帳など基礎年金番号がわかるもの ②認印が必要です。

付加保険料を納めたい場合は、**姫路年金事務所**または**役場 健康福祉課 国保介護支援室**に申し込みください。

付加保険料の納付をやめたい時

やめたい時にいつでも申し出て、納付をやめることができます。その場合でも掛け捨てになりません。

詳しくは、下記までお問い合わせください。

姫路年金事務所 ☎079-224-6385、健康福祉課 国保介護支援室 国保年金係 ☎52-1152

町ぐるみ健診のお申し込みまだ間に合います!!

申し込み期限は、4月3日まででしたが、健診日によっては、まだ空きがあります。

広報かみごおり3月号と一緒に配布した「町ぐるみ健診のご案内」についているハガキに必要な事項を記入し、早めにポストに投函して、ご予約ください。

健診日

健診日	曜日	健診日	曜日
5月26日	月	6月27日	金
5月27日	火	6月29日	日
5月28日	水	6月30日	月
5月29日	木	7月1日	火
5月30日	金	7月2日	水
		7月3日	木

6月以降を選択すると、ご希望に沿いやすいです。

場所 上郡町保健センター

健診時間 8時30分～12時

上郡町保健センター ☎52-2188



さとの空き家活用支援事業

兵庫県では、木造一戸建て住宅の空き家に居住するための、現在の生活スタイルに合わない水回り設備などの改修工事費の一部を最大100万円まで（上限1/3）助成します。

■対象地域 市街化区域を除く区域

■対象住宅 以下の①②③のすべてにあてはまる住宅

①木造在来工法により建築された一戸建ての住宅

②水回り設備などの改修工事が必要と認められる住宅

（土間・かまどの改修、浴槽の改修、くみ取り便所を水洗便所とする改修など）

③10年以上居住することが明らかな住宅

■対象者 空き家に居住しようとする者または、空き家を賃貸住宅として活用する者

■対象経費 台所、浴室、便所（いずれかも可）の改修工事費やこれらに付帯する内外装改修工事費

■募集期間 募集中～6月30日

兵庫県住宅政策課 ☎078-362-3583 FAX 078-362-9458

http://web.pref.hyogo.lg.jp/town/cate3_212.html

詳しくは兵庫県ホームページの「さとの空き家活用支援事業」も合わせてご覧ください。

保健師メモ 「COPD」

COPDを知っていますか？

■ COPD(シーオーピーディー)って何？

COPDは「慢性閉塞性肺疾患」と呼ばれる呼吸器系の病気です。初期には自覚症状がほとんどない場合が多く、ゆっくりと進行します。咳や痰、息切れが主な症状で、肺への空気の流れが悪くなり、最終的には呼吸チューブとボンベの酸素吸入療法なしには日常生活が送れなくなってしまいます。

「坂道を歩いたり、運動したりすると、息切れしやすくなった」、「咳や痰が出やすくなった」など心当たりのある症状はありませんか？

■ 主な原因はたばこです

別名たばこ病ともいわれるように、最大の原因は喫煙で、患者の約9割は喫煙者です。そのほかに、受動喫煙、仕事で扱っている粉塵や化学物質、大気汚染物質の吸入などがあります。

■ COPDの予防法

壊れた肺は元にはもとどりません。しかし、早めに禁煙することで、COPDの発症・進行を遅らせることができます。また、たばこを吸わない人でも4.7%の人がCOPDにかかっていると言われていています。これは、副流煙による「受動喫煙」の危険性によるものです。

自分の身体のためだけでなく、周りにいるあなたの大切な人たちの健康を守るためにも、禁煙を始めてみませんか？

■ 禁煙にチャレンジしようと決意したあなたへ

- 禁煙外来を利用する
- 禁煙補助剤を活用する
- 自分で頑張る（禁煙日記をつける、誰かと一緒に取り組む etc）

禁煙は、長年の習慣を断ち切るため、想像以上の努力と勇気が必要です。一度失敗したからと言ってあきらめたり、恥ずかしがったりする必要は全くありません。

何度でもチャレンジしましょう！

★吸いたくなったら…

- 冷たい水や温かいお茶、氷などを口にする
- 軽く身体を動かす
- 趣味など、好きなことに没頭する
- 歯を磨く
- 浮いたたばこ代を貯金する
- 深呼吸する

禁煙で、あなたと周りの人の健康を守ろう！

岡上郡町保健センター ☎52-2188

緊急医療情報キットを配布します

■ 緊急医療情報キットって？

専用紙に既往歴などの情報を記入し保管容器に入れ、病気やけがで本人が救急隊へ説明することができない場合でも、迅速で適切な対応を受けることが期待できるものです。冷蔵庫や玄関ドアにステッカーを貼り、救急隊にこのキットがあることをお知らせします。



現在、各地区の民生委員が必要数を取りまとめているので、必要な方は民生委員までご連絡をお願いします。

■ 配布対象

- (1) 65歳以上のひとり暮らしの方
- (2) 65歳以上のみの世帯に属する方
- (3) 障がい者のみの世帯または障がい者と65歳以上の方のみの世帯に属する方
- (4) その他町長が特に必要と認める方

■ 配布時期 平成26年9月頃

岡健康福祉課 地域支援・子育て支援係

☎52-1114

期間限定!!

ケーブルテレビ加入促進キャンペーン

町ケーブルテレビの自主放送では、行政情報を始め地域に密着した話題、イベント、保育所、幼稚園、学校行事や議会中継、さらには災害時での上郡町の緊急情報などの提供を行なっています。

ぜひこの機会にご加入ください。

テレビサービス利用料の減免基準などは、町ホームページまたは下記までお問い合わせください。

◆ キャンペーンの内容

○利用者分担金および工事分担金（税込）

利用者分担金 30,000円が **10,000円**

工事分担金 75,600円が **36,000円**

※対象条件があります

◆ キャンペーン期間

実施中～6月30日（月）

岡総務課 広報情報係 ☎52-1111

3歳児教室のご案内



上郡町立幼稚園では、平成27年度に幼稚園入園対象（3歳児）のお子さんと保護者を各園に招いて、3歳児教室を行います。在園児と一緒に遊んだり、幼稚園行事に参加したり、預かり保育を体験したりします。また保護者同士の交流の場や子育てについて話し合う場などの子育て支援を行います。

たくさんの親子の参加をお待ちしています。気軽にご参加ください。詳しくは各幼稚園へお問い合わせください。

■対象 就園前（3歳児、H22.4.2からH23.4.1生まれ）の親子

■実施回数 年間6～8回

保育時間は1回1時間30分程度

■費用 教材・おやつ代1回100円程度

■申込 各幼稚園まで申し込みください。

申込書は各幼稚園にあります。

※開催内容・回数・費用などは幼稚園ごとに異なりますので、各幼稚園にお問い合わせください。

幼稚園	教室名	対象地区	電話番号
上郡幼稚園	きらきら	上郡・鞍居・赤松	52-0499
山野里幼稚園	ひよこ	山野里・船坂・梨ヶ原	52-1200
高田幼稚園	ひまわり	高田・高田台	52-2068



岡田健康福祉課 地域福祉・子育て支援係
☎52・1114

■申込期限 6月13日（金）
昭和40年中に入籍された夫婦（本籍が町外の方は、本籍地の役所で戸籍抄本を入手し、添付してください）

■対象者 昭和40年中に入籍された夫婦（本籍が町外の方は、本籍地の役所で戸籍抄本を入手し、添付してください）
左記に該当する方は、役場健康福祉課まで申し込みください。
「敬老会」で、金婚を迎えるご夫婦をお祝いしています。

金婚夫婦を
表彰します！

日本語教室「話書居茶屋」 生徒・ボランティア募集!

わっしょい ぢゃや

現在日本語教室には、中国・フィリピン・ベトナムなど、様々な国の方が参加しています。皆さまも一緒に日本語を勉強しませんか。

We have a voluntary class of Japanese lesson for foreign people in kamigori. Let's make friends, study Japanese and enjoy talking together! You can come and join us anytime.

教室では、一緒に日本語を教えるボランティア講師を募集しています。資格は特に不要です。テキストを使った文法学習やマン・ツー・マンによる会話演習の指導のお手伝いです。

また、身近に外国出身の方がいる場合は、ぜひ日本語教室「話書居茶屋」をご紹介ください。

- ◆日 時 (Date) : 毎週火曜日19時から20時30分 (Every Tuesday from 19:00 to 20:30)
- ◆場 所 (Place) : つばき会館2階 (Kamigori Tsubaki Hall 2F)
- ◆受講料 (Class Fee) : 無料 (Free)
- ◆連絡先 (Contact) : 上郡町教育委員会 社会教育課生涯学習・文化財係
(Kamigori-cho Board of Education Social Education Division)



教室の様子

☎社会教育課 生涯学習・文化財係 ☎52-2912

人権啓発ビデオの紹介

ヒーロー

今年度、多くの方に見ていただきたい人権啓発ビデオ「ヒーロー」を紹介します。

近年、社会から孤立している人が増えてきており、孤独死などが大きな問題となっています。血縁や地縁、社縁の希薄化による「無縁社会」と呼ばれる社会状況の中で、地域で起こる身近な人権問題に対し、傍観者としてではなく、主体的に行動することにより、新たな地域のつながりを結んでいく大切さを実感できる作品です。

社会教育課では、人権啓発ビデオの貸出を行っています。子ども、成年、事業所向けなど、対象や目的に合わせて研修が行えるように、様々な視点からのビデオを取り揃えています。詳しくは町のホームページ『人権啓発ビデオライブラリー』をご覧ください。また、各種団体が学習する際、人権学習アドバイザーを進行役として派遣することもできますので、ご要望がある場合はご連絡ください。

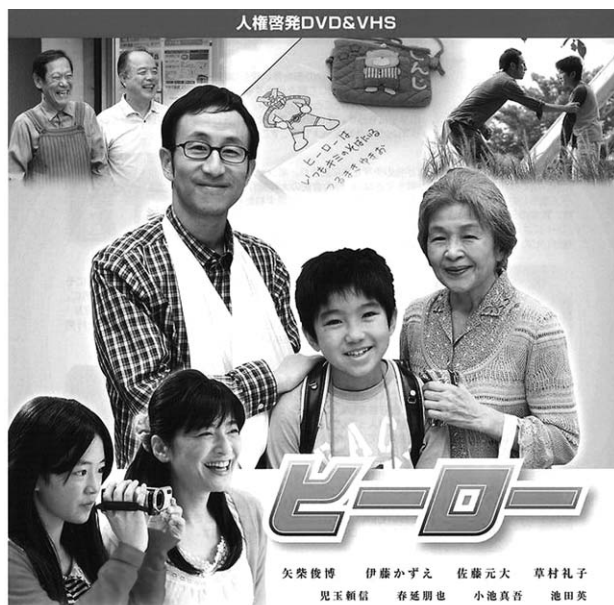

☎社会教育課 生涯学習・文化財係 ☎52-2912

緊急地震速報の訓練の日



平成26年6月5日(木) 午前10時15分

10時15分になったら…

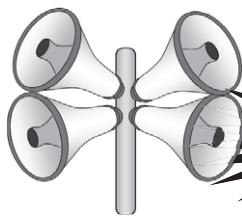

町内全ての屋外拡声器や公共施設内の音声告知端末から警報音が鳴ります

「大地震です! 大地震です!」

3つの安全行動を1分間!!

3つの安全行動

① 姿勢を低く!
(しゃがむ)



② 体・頭を守って!
(隠れる)



③ 待つ!
(揺れが収まるのを待つ)



(画像提供: 効果的な防災訓練と防災啓発提唱会議事務局)

緊急地震速報を見聞きしてから強い揺れが来るまでの時間はごくわずかです。あわてずに身を守るなど適切な行動をとるためには日ごろからの訓練が重要です。皆さまの積極的な参加をお願いします。



岡住民課 消防防災係 ☎52-1115

災害用サイレン・屋外拡声器のテスト放送

屋外拡声器および千種川の増水に備え役場屋上に設置している河川水位警報サイレンの試験放送を行います。

また、屋外拡声器整備済みの地区では、下の表の時間帯で自治会からのテスト放送を同時に実施する所があります。

◇放送日時◇

平成26年6月8日(日)

● 町の放送・サイレン
午前8時30分～午前8時55分

● 地区放送
午前8時55分～午前11時55分



平常時でのサイレン吹鳴などで、住民の皆さまにご迷惑をお掛けしますが、ご理解とご協力をお願いします。

岡住民課 消防防災係 ☎52-1115

放送スケジュール

放送時間	放送内容
8時30分～	(一般放送による全町一斉放送)避難準備情報
8時45分～	役場屋上サイレン吹鳴
8時55分～	(緊急放送)鞍居地区への町からの一斉放送
9時～9時25分	(一般放送)鞍居地区各自治会からのテスト放送
9時25分～	(緊急放送)赤松地区への町からの一斉放送
9時30分～9時55分	(一般放送)赤松地区各自治会からのテスト放送
9時55分～	(緊急放送)船坂地区への町からの一斉放送
10時～10時25分	(一般放送)船坂地区各自治会からのテスト放送
10時25分～	(緊急放送)上郡地区への町からの一斉放送
10時30分～10時55分	(一般放送)上郡地区各自治会からのテスト放送
10時55分～	(緊急放送)山野里地区への町からの一斉放送
11時～11時25分	(一般放送)山野里地区各自治会からのテスト放送
11時25分～	(緊急放送)高田・高田台地区への町からの一斉放送
11時30分～11時55分	(一般放送)高田・高田台地区各自治会からのテスト放送

※緊急放送はサイレン、一般放送はチャイムで放送をお知らせします。
※自治会からの放送は行われない自治会もあります。

春の全国交通安全運動を実施

シートベルトの着用の徹底を呼びかけ

4月8日(火)、相生警察署と上郡交通安全協会、上郡地域ふれあいの会、地域交通安全活動推進委員が、あゆみ橋東詰めの交差点で「シートベルト着用キャンペーン」を実施しました。キャンペーンでは、交通安全協会婦人部による手作りマスコットが配布され、ドライバーに安全運転を呼びかけました。



啓発グッズを配布する遠山町長

※最近、シートベルトやヘルメットを正しく使用していないために命を落とすケースが増加しています。
シートベルトやヘルメットは命を守る大切なものです。きちんと着用するよう心掛けましょう！

☎住民課 消防防災係 ☎52-1115

優良運転者を表彰します

金・銀・銅賞の申請はお早めに！
原付車も申請できます！！

上郡交通安全協会では、平成26年度優良運転者の表彰申請を受付けています。

〔優良運転者の条件〕

賞別	自動車の種類	運転年数	必要条件	
金賞	自家用	20年	銀賞受賞後 3年以上経過	6月1日現在から過去5年間、 無事故・無違反
	営業用	15年		
	原動機付自転車	30年		
銀賞	自家用	15年	銅賞受賞後 3年以上経過	6月1日現在から過去3年間 無事故・無違反
	営業用	10年		
	原動機付自転車	20年		
銅賞	自家用	8年	6月1日現在から過去3年間 無事故・無違反	
	営業用	5年		
	原動機付自転車	10年		

【受付期間】6月1日～6月30日(土日祝日を除く)

☎上郡交通安全協会(上郡警部派出所内)

☎52-5511

「つながろう消費者
～安全・安心なくらしのため～」
5月は消費者月間です!!

最近、金融詐欺など消費者に関する問題が多発しています。特に多い事例として、高齢者を狙ったリフォーム詐欺や電話勧誘、送り付け商法の被害が後を絶ちません。このような消費者問題の再発・拡大を防止するためにも、今一度気を引き締め直し、少しでも怪しいと思った場合は周りの人に相談し、即決しないよう心掛けましょう。

もし被害に遭われた場合は、1人で悩まず、上郡町消費生活相談窓口までご相談ください。

☎上郡町消費生活相談窓口(住民課内)

☎52-1115

「共に支え合う地域」の実現をめざし 第39回連合自治会定期総会を開催

4月26日（土）、役場大会議室で連合自治会定期総会が開催され、塚本義勝連合自治会長のもと、今年度の自治会活動が始まりました。

総会では、前年度までの自治会役員に、遠山町長と塚本連合自治会長から感謝状が贈られました。

町長感謝状（敬称略）

▶松岡義人（上郡地区）▶堀 英明（高田台地区）▶中井弘一（高田地区）

会長感謝状（敬称略）

▶堀 英明（高田台地区）▶山中幸弘（寺町）▶古田保男（駅東）▶濱田隆史（駅北）▶西原武義（竹万北）▶矢田敏文（宇治山）▶中井弘一（西野山）▶野村正紀（赤松）▶本林 司（船坂1）



遠山町長より故 松岡義人前連合自治会理事への感謝状を受け取る長男の松岡尚裕さん

平成26年度 上郡町連合自治会役員

職名	氏名	出身地区役職名
会 長	塚本 義勝	高田地区連合自治会会長
副 会 長	矢倉 忠明	上郡地区連合自治会会長
	深澤 仁貴	山野里地区連合自治会会長
会 計	河井 正人	鞍居地区連合自治会会長
会計監査	古正 好晴	赤松地区連合自治会会長
	佐古田芳之	船坂地区連合自治会会長
理 事	西山 武彦	上郡地区連合自治会副会長
	三浦 義人	山野里地区連合自治会副会長
	平岡 光司	
	前川 清之	高田地区連合自治会副会長
	堀井 準一	高田台地区連合自治会会長
	石野 新一	高田台地区連合自治会副会長
	岸田 敏文	鞍居地区連合自治会副会長
	野村 修平	赤松地区連合自治会副会長
	寺尾 孝幸	船坂地区連合自治会副会長
	山本 大成	

ふるさと上郡町への想いをかたちに

～上郡町ふるさとづくり応援寄附金の寄附状況～

平成20年7月から募集を始めた「上郡町ふるさとづくり応援寄附金」の寄附状況をお知らせします。

平成26年3月末現在で、合計94件 805万3,000円の寄附金が寄せられました。

上郡町を想う皆さまのご好意を、寄附という形でいただき、ありがとうございます。今後とも上郡町に対するご支援をよろしくお願いいたします。

<年度別寄附状況>

年 度	年 度	金 額
平成20年度	7件	350,000円
平成21年度	20件	1,888,000円
平成22年度	7件	1,100,000円
平成23年度	17件	1,406,000円
平成24年度	16件	1,244,000円
平成25年度	27件	2,065,000円
合 計	94件	8,053,000円

<目的別寄附状況>

① 歴史遺産の保全と地域資源の活用に関する事業	3,017,500円
② 少子化対策と次世代の育成に関する事業	461,000円
③ 福祉と健康のまちづくりに関する事業	2,016,500円
④ 情報通信とコミュニティの交流に関する事業	371,000円
⑤ その他、町長が認める事業	2,187,000円

うち、「歴史遺産の保全と地域資源の活用に関する事業」に、平成26年3月末までに1,440,000円を活用しました。

「こころのホット相談」のお知らせ

気持ちがふさぐ、いらいらする、眠れない…こころの健康に関する悩みを一人で抱えていませんか？

「こころのホット相談」では、人間関係や仕事の悩み、育児や家族の悩み、健康の悩みなど、どのようなことでも相談ができます。誰かに悩みを相談するのはとても勇気のいることですが、一人で悩まず、話をする事でこころを少し軽くして、問題解決への一歩を踏み出してみませんか？

日程 平成26年 6月16日(月)
8月21日(木)
10月16日(木)
12月18日(木)
平成27年 2月19日(木)

時間 (1)13:30から
(2)14:30から
(3)15:30から
※全日予約制

場所 上郡町保健センター

相談料 無料

対象者 高校1年生に相当する年齢～64歳までの方
※家族など周囲の人のみの相談も承ります

申込み 上郡町保健センターへ申し込みください

※精神保健福祉士による相談です。

※ご相談者の情報や、相談内容などの秘密は厳守します。

上郡町保健センター
☎52-2188

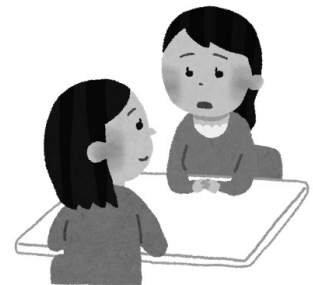

1～3月末までの町内交通事故発生状況

交番(駐在)別	人身事故	死者	傷者	物損事故
上郡橋	3	0	3	7
上郡駅前	4	0	4	27
中野	3	0	6	15
梨ヶ原	0	0	0	4
八保	0	0	0	5
赤松	2	0	4	11
野桑	0	0	0	5
播磨科学公園都市	1	0	1	6
合計	13	0	18	80

相生警察からの お知らせ

☎22-0110

兵庫県警シンボルマスコット
こうへいくん



自転車安全利用五則を 守ろう

■自転車も交通ルールを守って
安全に利用しましょう

- ① 自転車は、車道が原則、歩道は例外
- ② 車道は左側を通行
- ③ 歩道は歩行者優先で、車道寄りを徐行
- ④ 安全ルールを守る
 - ・ 飲酒運転は禁止
 - ・ 二人乗りは禁止
 - ・ 並進は禁止
 - ・ 夜間はライトを点灯
- ⑤ 子どもはヘルメットを着用
 - ・ 信号を守る
 - ・ 交差点での一時停止と安全確認

人権擁護委員のご紹介

4月1日付で人権擁護委員に寺尾孝幸さんてらおたかゆきと岡村勢津子さんおかむらせつこが法務大臣から委嘱されました。人権擁護委員とは、人権侵害の被害者の救済など、町民の人権を擁護するために委嘱された方々です。定期的に役場で人権相談会も行っていますので、気軽にご相談ください。また、5月3日、地域の人権擁護に尽力した功績に対し、寺尾孝幸さんが法務省人権擁護局長から感謝状を、岡村勢津子さんが近畿人権擁護委員連合会長表彰を受けました。



人権擁護委員(左:岡村勢津子さん、中央:寺尾孝幸さん)と遠山町長

総務課 総務係 ☎52-1111



バス安全教室を開催

4月14日(月)、上郡小学校の体育館で(株)ウエスト神姫のバス安全教室が開催されました。

日頃からスクールバスを利用する小学生(旧赤松校区、旧鞍居校区の全学年の生徒)107名が、公共交通であるバスへの関心を高めるために、映像でバスの死角や危険予測について学びました。

参加した生徒は「事故に遭いそうになったこともあるので、しっかり確認したい。」と話していました。



スクールバスの運転手さんのわかりやすい説明を聞く児童たち

高嶺神社 春まつり

町の民俗文化財に指定されている「お田植え祭」が4月13日(日)、高嶺神社の春まつりで行われました。6人の男児が田男に、7人の女児が早乙女にふんして、地域の安全や豊作を祈願し、田植えの作業を模した神事に挑戦しました。児童たちが一生懸命、お田植えの儀式をする様子に、大勢の観客も熱心に見入っていました。

また、お田植え祭の後には、平和を祈る心を舞で表現した「浦安の舞」や地域の繁栄・安全を祈願する「穂揃い祭」も行われました。



くわで田を耕す田男



4人の舞姫による「浦安の舞」

連日 第26回上郡町消防操法競技大会の訓練の成果を発揮

4月20日(日)、消防団員のさらなる技術の向上のため、千種川與井新河川敷で第26回上郡町消防操法競技大会(消防ポンプ自動車の部)が行われました。町内7分団が、西播磨地区大会出場権獲得を目指して競い、競技終了後には表彰も行われました。

競技結果および表彰は次のとおりです。優勝した上郡分団は、6月29日(日)に行われる西播磨地区消防操法大会に上郡町代表で出場します。

【団体の部】優勝 上郡分団 準優勝 山野里分団

【技能賞(個人)】(敬称略)

指揮者 沖 和良(駅前分団)

1番員 森寺 豊(上郡分団)

2番員 坂田 恵一(上郡分団)

3番員 平井 大貴(上郡分団)

4番員 井上 博基(上郡分団)



大会3連覇を飾り西播磨大会出場となった上郡分団のメンバー

大岩医師が表敬訪問

第2回「赤ひげ大賞」を受賞した大岩診療所の大岩香苗医師が4月22日(火)、遠山町長を表敬訪問しました。

「赤ひげ大賞」は日本医師会などが昨年から主催している賞で、地域医療に貢献した医師に贈呈されます。大岩医師は初めての女性受賞者で、診療所の開院以来続けている乳がんの定期検診や往診などの地域医療に力を入れた活動が評価されて、このたび受賞となりました。

大岩医師は「最初はとても驚きました。これからますます地域医療に尽力していきたいです」と話していました。

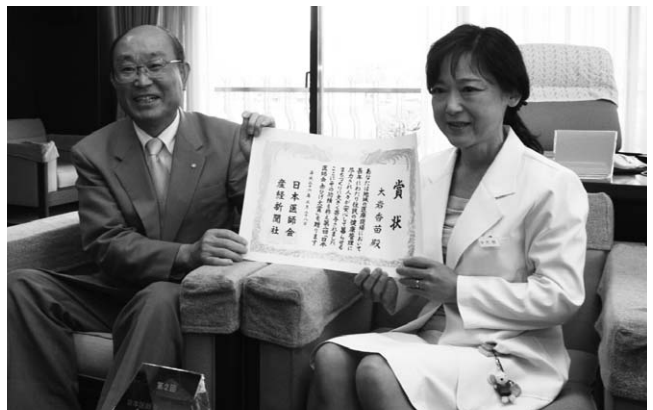

受賞の報告をする大岩医師(右)

上郡町の偉人

大鳥圭介

「鵬程万里」第七回

著者 中川由香

類は友を呼ぶ。友人を見てその人を知れと言われ
ます。圭介の友人を見ると圭介の人となりが分かる
でしょう。圭介の生涯の親友として、榎本武揚、荒井
郁之助、そして宇都宮三郎の三名が挙げられます。

榎本武揚は、圭介が箱館戦争でその下で戦った総
裁として有名です。長崎海軍伝習所で航海術を取得
し、圭介と共に江戸で英語をジョン万次郎から学び
ました。その後、オランダに留学。国際法、造船や
軍事を学び、軍艦「開陽」と共に戊辰戦争前に帰国
しました。明治政府では開拓使として北海道開発に
携わり、その有能さでお雇い外国人に畏怖されまし
た。榎本が始めた幌内炭鉱調査を、欧米産業調査か
ら帰国した圭介が引き継ぎ、詳細な事業化調査を実
施しました。その後榎本は、駐露特命全権公使、逓
信、文部、外務、農商務など各大臣を歴任する政府
の要職にあり、子爵を叙爵されました。圭介と共に、
東京地学協会など学術団体で科学を振興し、同方
会、碧血会、保晃会など旧幕府の団体で、明治で活躍
する旧幕臣の中心的存在となっていました。榎本は
好奇心旺盛で洒落っ気がありました。隕石から刀を
作ったり、牢の中で石鹼や卵の孵化器を考案して親
戚に事業を勧めたりで、「最もよき意味のハイカラな
り」と圭介は評しました。榎本が函館付近の砂鉄を
溶解し鑄造した鉄瓶を、圭介は晩年国府津で使用し

ていました。明治を通し共に国を支え続けた二人の
連帯感、この上ないものがありました。圭介は榎
本を「一心団体ともいえる関係」と述べています。

荒井郁之助は、数学、気象、測量のエキスパート
です。軍艦操練所頭取など海軍畑の士官でしたが、
陸軍に移籍となりました。その際、横浜で圭介と共
にフランス人から陸軍教練を受けました。この時同
室で、昼は軍事訓練、夜は夜中まで圭介がフランス
兵法書を口述訳し、荒井が筆記。翌日それを他の士
官に配る。怠ける時間は皆無だったと圭介は回想し
ています。箱館戦争では、陸軍奉行の圭介と並んだ
立場の海軍奉行でした。開拓使では物産課に属し、
圭介やお雇い外国人地質技師のライマンと共に炭
鉱調査を行いました。ライマンは層雲峽の奥深くの
未踏の地の川の名に、大鳥川、荒井川と名づけてい
ます。また、荒井は日本初の工業専門雑誌である
「中外工業新報」を圭介と共に発刊し運営しまし
た。「タイプライターの説」「回光器」「米国測量記事」
などを執筆しています。その後、内務省地理局測量
課長や中央気象台台長を務めました。圭介は荒井を
「函館以来死生を共にしてきた刎頸の友」と述べて
います。

宇都宮三郎は生粋の化学技術者で、化学という言
葉を最初に用いた人です。日本初の金属の定量分析

を行いました。圭介の若い頃からの洋学者仲間、
陸軍所などで同僚でした。圭介が脱走し新政府軍と
北海道で戦っている時に、三郎は病の身で駕籠に乗
り、江戸から京都まで圭介達の箱館政府を認めるよ
う新政府に嘆願に行きました。圭介が牢から釈放さ
れ産業視察に欧州に赴いた時、英国で再会しまし
た。一ヶ月半で百数十箇所もの工場巡りを共にし、
明日の日本への導入を共に志しました。工部省で
は、圭介の官営工場経営の右腕でした。内国勸業博
覧会で圭介と共に化学部門の審査部長を務めたり、
地方と東京の技術交流会である万年会を共に率い
たりと、圭介と殖産興業の現場の最前線で共に技術
導入を行いました。砂糖や藍の製法、木材の防腐法、
石油の蒸留器の製作など、圭介が技術を調べ三郎が
実用化した分野も多いです。一方、パンと水だけで
二年も生活したり、死後自分の考案した遺体保存棺
で実験させたりと、数々のユニークなエピソードを
持ちます。「日本で西洋の理化学を導入して工業の
先端を開き、その嚆矢を射て率先して文明を教導し
たのは、他でもない、我が親友宇都宮三郎だ」「人間
の百事のこれを言うのは易い、これを行うのは難し
い。百難を排して日本国の工業の愛児を生産したの
は実に三郎だ」と圭介は三郎を称えています。

以上のように、圭介の友人達と圭介は、好奇心旺盛
盛かつ合理的で、科学技術に卓越し多分野の第一人
者であり、多くの人から必要とされ社会に尽くした
点で似た者同士でした。政治の舞台で焦点が当てら
れなくとも、圭介が彼らと共に切り開いた土台が今
の日本の柱になっていることは疑いありません。

播磨の名族・ 赤松氏のふるさと

～地域の文化財散策～

その2 赤松円心と苔縄城・法雲寺

『太平記』によると、元弘三年（1333）、赤松円心は挙兵の際、佐用庄苔縄の山に城を構えました。苔縄城跡は集落の裏山と伝えられていますが、山頂の愛宕社の祠のまわりに小さな平地地があるばかりで、南方の山陽道方面（上郡・竹万など）への眺望は良いものの、堀などの城らしい地形はみつかっていません。苔縄城はどこにあったのでしょうか？

苔縄城跡の麓には、建武四年（1337）、赤松円心建立の法雲寺があります。当時の法雲寺は、南脇の高台にある旧赤松小学校跡地が中心とみられ、周囲から寺院の瓦片が多く採集されています。小学校の造成などで主な遺構は削られてしまったとおもわれますが、旧校舎北側の高台の一面に、貞和元年（1345）、法雲寺境内に建てられた播磨国利生塔の基壇跡とみられる盛土の跡がのこされています。

江戸時代の法雲寺は現在の位置に縮小され、旧境内地は「殿屋敷」や「千軒家城跡」と呼ばれるなど、城館跡と考えられていたようです。

円心の挙兵当時、「城を構える」ということは、敵の侵入を防ぐ柵や塀、矢倉などの防御施設を設けるといった意味で、江戸時代の立派な城郭とは随分イメージが異なります。挙兵の前後に築かれた笠置城（京都府相楽郡笠置町）や摩耶山城（神戸市灘区）などの城は、既にあった寺社などに臨時的防御施設を設けたものとみられています。苔縄城も、旧法雲寺の建立前からあった赤松氏ゆかりの寺社などの屋敷地に急造されたのかもしれませんが。



旧境内を含む法雲寺遠望（南方の駒山城跡から）

※主な参考文献『上郡町史』第一巻・第三巻（各5,000円）

図社会教育課 生涯学習・文化財係 ☎52-2912

平成25年度 第2回室内カーリング 交流大会

3月16日（日）、第2回室内カーリング交流大会が上郡町スポーツセンター総合体育館で開催されました。

9チーム総勢27名の参加があり、熱気あふれる試合が繰り広げられました。下記のチームには、賞品として果物の詰合せが授与されました。

<大会結果>

優勝：別名Aチーム

準優勝：別名Bチーム

第3位：赤松Bチーム、梨ヶ原チーム



ア 「1位トーナメント」 ②上道・安井ペ



第3回姫路招待初級者大会

3月15日

ア 「5年生以下の部」 ④山本果奈・中野 莉子ペア 「6年生の部」 ③高田錬・白井友樹ペア ③池田和樹・片岡晟紀ペア ③竹平妃織・平岡琴恵ペア



第19回兵庫県小学生春季ソフトテニス大会

3月1日

スポーツニュース



第1回上郡町ソフトボール同好会大会

3月16日

①川原②高田台6丁目③スライム

高円宮賜杯第34回全日本学童軟式野球大会上郡予選

3月22日

①上郡高嶺少年野球部②上郡少年野球クラブ

高齢者大学冬季グラウンドゴルフ大会

3月25日

①木村幸雄②田村信子③野村博也

4月5日

第11回国際交流学童軟式野球上郡予選

4月5日

①千種ジュニアBC②上郡少年野球クラブ

4月10日

第18回春季グラウンドゴルフ大会

4月10日

「男子」 雅明 ①西山重和②松尾寛③丸尾

4月13日

「女子」 宮本洋子 ①西谷初美②下山たず子③

4月13日

①木村幸雄②木村公子③辻久子

4月13日



イトちゃんの情報STATION

役場各課・関係機関

直通電話(市外局番0791)

議会事務局	☎ 52-3512
企画政策課	☎ 52-1112
総務課(代表)	☎ 52-1111
税務課	☎ 52-1113
住民課	☎ 52-1115
・はりま環境事務組合	☎ 0790-79-8550
健康福祉課・地域包括支援センター	☎ 52-1114
・障害者支援センター	☎ 57-2233
・訪問看護ステーション	☎ 52-2400
・子育て学習センター	☎ 52-1067
・保健センター	☎ 52-2188
・国保介護支援室	☎ 52-1152
産業振興課	☎ 52-1116
・観光案内所	☎ 52-6959
農業委員会	☎ 52-1116
建設課	☎ 52-1117
上下水道課[與井380番地]	
・上水道係	☎ 52-0097
・下水道係	☎ 52-1119
会計課	☎ 52-1120
[教育委員会]	
学校教育課	☎ 52-2911
・学校給食センター	☎ 57-3633
社会教育課	☎ 52-2912
・生涯学習支援センター	☎ 52-1125
・つばき会館	☎ 52-1125
・青少年育成センター	☎ 52-5500
・郷土資料館	☎ 52-3737
・スポーツセンター	☎ 52-4433
社会福祉協議会	☎ 52-2910

若者サポステ出張相談

「息子がなかなか外に出て行かない」「娘が働こうとしない」などでお悩みの保護者や、「働くにもどうしたらいいか分からない」という15歳からおおむね39歳までの方を対象に「ひめじ若者サポステーション」が出張個別相談を行います(事前予約が必要)。

相談日 5月20日(火)、7月15日(火)

相談時間 両日とも①13時30分～②14時30分～③15時30分～

場所 役場3階303会議室

申込 産業振興課 商工観光係

☎52・1116

ハローワーク移動雇用相談

「ハローワークあいおい」より専門の相談員を招いて、移動雇用相談

を実施します。就職などで相談のある方はぜひお越しください(事前予約が必要)。

相談日 5月21日(水)、6月18日(水)

相談時間 両日とも13時30分～

場所 役場3階303会議室

内容 就職に係る情報提供、紹介など

定員 5人

申込 産業振興課 商工観光係

☎52・1116

大人の食育講座 受講生募集

「自分流の健康づくりを見つけたい!」「仲間づくりをしたい!」という方にオススメ!「食」を中心に健康づくりを楽しく学ぶ講座です。

期間 6月19日(木)～12月4日(木)

※各月2回程度、木曜日 10時～

場所 上郡町生涯学習支援センター

受講料 無料(テキスト代・調理実

習材料代などの実費負担は有り)

対象者 相生市・赤穂市・上郡町 在住の方

申込締切 5月30日(金)

申込先 赤穂健康福祉事務所地域保健課

☎43・2934

森の番人養成教室受講生募集

西播磨県民局では、若者や女性などを対象にした「若手ハンター(銃猟免許取得)養成教室」を5月下旬～8月の合計4回行います。

募集期日 5月20日(火) 必着

受講募集人数 10名

※申請書など詳しい内容は、左記へご確認ください。

申込 都農林振興事務所 森林林業第2課

☎598・2348

広告

防火管理者資格取得講習会

講習日時 7月3日(木)～4日(金)
の2日間 10時～16時まで

講習場所 赤穂市防災センター3階

申込受付

受付期間

6月9日(月)～6月20日(金)

受付場所 上郡消防署、新都市分署、赤穂消防署

※受講申込の必要書類など詳しい内容は左記にご確認ください。

園上郡消防署

TEL 020・5119

国家公務員採用一般職試験 (高卒者試験)

試験区分

事務、技術、農業など

受験資格

①平成26年4月1日において、高校または中学校を卒業した日の翌日から起算して2年を経過していない者および平成27年3月までに卒業する見込みの者②人事院が①に掲げる者に準ずると認める者

申込期間

【インターネット】6月23日(月)～7月2日(水) 【郵送または持参】6月23日(月)～6月26日(木)

第1次試験日

9月7日(日)

※試験案内・申し込みはホームページを「確認ください」。

(http://www.jinji.go.jp/saiyo/saiyo01_B.htm)

園人事院近畿事務局

TEL 069・47699・21161

3市町で力を合わせ、
元気な地域づくりを

平成26年度 民間イベント等事業推 進支援事業が決定!!



赤穂市、備前市、上郡町の3市町で構成する東備西播定住自立圏(以下、圏域)では、住民の皆さんが自主・自発的に行う、圏域内外の住民交流を促進し、賑わいの創出や相互理解を深めるイベントなどの活動を支援します。

4月27日に行われた公開審査の結果、申請のあった全16団体が支援の対象になりました。支援団体などについては、町ホームページや協議会ホームページ(<http://robiseiban.mypf.net/>)をご確認ください。

今後、協議会ホームページ「ともりんく」などで圏域の皆さんに各イベントへの参加を呼びかけますので、多くの参加をお待ちしています。

園東備西播定住自立圏形成推進協議会(企画政策課内)

TEL 020・11112

新着 図書案内



ファージョン自伝

E・ファージョン

許す力

伊集院静

官兵衛、駆ける。

吉橋通夫

黄昏の光と影

柴田哲孝

スピードの3

朝井リョウ

そして、星の輝く夜がくる

真山 仁

まない節

山本一力

冬の昂

あさのあつこ

満願

米澤穂信

携帯で聴けるクラシックの名旋律

新井鷗子

ぼくは乗り鉄おでかけ日和。

新井鷗子

こうすればじょうずに節電

杉山淳一

できる

池上 彰

コツコツと小さなワザを

今泉久美

第一印象が良くなるナーズのマナー

濱川博招

カカシバイブル

ピート小林

子どもに体験させたい

佐藤悦子

20のこと

Satoki

逮捕されたらこうなります!

Satoki

「警察ドラマ」のトリビア

倉科孝靖

超訳法華経

中村圭志

がんばっても報われない

心屋仁之助

本当の理由

心屋仁之助

先月号の訂正とお詫び

先月号(本紙4月号)30ページ「町職員の人事異動」の氏名に誤りがありました。お詫び申し上げ、下記のとおり訂正します。

[幼稚園主任教諭]
藤本直子 ⇒ 藤木直子

広告

放送時間	昼	12:00 ~
	夕	17:00 ~
	夜	20:00 ~
	深夜	23:00 ~
	翌朝	7:00 ~

平成26年6月2日～平成26年6月29日

6/2 (月)	3 (火)	4 (水)	5 (木)	6 (金)	7 (土)	8 (日)
番組リクエスト コーナー		第26回上郡町 消防操法競技大会 (4/20)		週刊GoGoかみごおり 最新のニュース・話題 お知らせ、俳句・短歌、今週のハッピー☆バースデー etc		
9 (月)	10 (火)	11 (水)	12 (木)	13 (金)	14 (土)	15 (日)
番組リクエスト コーナー		西播磨フロンティア祭2014 (4/29)		週刊GoGoかみごおり 最新のニュース・話題 お知らせ、俳句・短歌、今週のハッピー☆バースデー etc		
16 (月)	17 (火)	18 (水)	19 (木)	20 (金)	21 (土)	22 (日)
千種川学園開講式 (5/8)		サイエンスチャンネル 偉人たちの夢 (ガガーリン)		週刊GoGoかみごおり 最新のニュース・話題 お知らせ、俳句・短歌、今週のハッピー☆バースデー etc		
23 (月)	24 (火)	25 (水)	26 (木)	27 (金)	28 (土)	29 (日)
山野里小学校運動会 (6/1)		高田小学校運動会 (6/1)		月刊GoGoかみごおり 今月放送したニュース・話題の総集編 お知らせ、俳句・短歌、今週のハッピー☆バースデー etc		

※1 都合により、放送時間・番組内容を変更する場合があります。ご了承願います。

※2 6月3日(火)から議会中継のため、会期中は12時からの番組の放送を休止する場合があります。

えんしんネット 放送編成表	放送開始時間	番組内容	放送開始時間	番組内容	各時間とも、番組終了後、文字放送、サイエンスチャンネルなどを放送します。
	12:00	自主制作・提供番組	22:00	西はりま・サイエンスチャンネル	
	15:00	西はりま・サイエンスチャンネル	23:00	自主制作・提供番組	
	16:00	健康体操・お天気カメラ・天気	6:00	健康体操・お天気カメラ・天気	
	17:00	自主制作・提供番組	7:00	自主制作・提供番組	
	19:00	こんにちは県警です・サイエンスチャンネル	10:00	こんにちは県警です・サイエンスチャンネル	
	20:00	自主制作・提供番組	11:00	健康体操・お天気カメラ・天気	

保健カレンダー

月	日	内容	時間
5	21(水)	3歳児健診	13:00~
6	10(火)	赤ちゃんサロン	9:30~
	11(水)	4ヵ月・10ヵ月児健診	12:30~

＋休日当番医

月	日	医療機関	電話番号
5	18(日)	苔縄医院	52-5611
	25(日)	高嶺診療所	52-6369
6	1(日)	岡田整形外科	52-5600
	8(日)	三浦医院	52-0045
	15(日)	半田産婦人科医院	52-1000

くらしの相談窓口

内容	開催日	時間	お問い合わせ(場所)
行政相談	6月18日(水)	10:00~12:00	総務課 ☎52-1111(役場301会議室)
人権相談	6月2日(月)	13:00~16:00	総務課 ☎52-1111(役場402会議室)
家庭児童相談	6月4日(水)	9:00~15:00	健康福祉課 ☎52-1114(役場2階対話室)
農地相談	5月21日(水)	9:00~12:00	農業委員会 ☎52-1116(役場2階農業委員会会長室)
栄養相談(予約制)	6月13日(金)	9:30~11:30	赤穂健康福祉事務所 ☎43-2321
エイズ・肝炎相談(予約制)	5月21日(水)	13:20~15:00	
	6月4日(水) 6月18日(水)		
法律相談(予約制・前日締切)	5月20日(火) 6月17日(火)	13:20~16:00	社会福祉協議会 ☎52-2910
心配ごと(なんでも)相談	5月21日(水)	13:30~15:00	社会福祉協議会 ☎52-2910 ☎080-1936-1067(相談日のみ)
	5月29日(木)		
	6月5日(木)		
	6月12日(木)		
	6月18日(水) 6月26日(木)		
教育相談(カウンセリング)	毎週月曜日	11:00~17:00	青少年育成センター ☎52-5500

●人口のうごき●

4月末現在()は前月比・4月届出分

- 世帯数 **6,491世帯 (-9)**
- 人口 **16,258人 (-52)**
- 男性 7,879人 女性 8,379人

出生 2人 転入 41人
死亡 20人 転出 75人



子育てカレンダー

	開催日	時間	お問い合わせ(場所)		
すこやか子育て教室					
0・1歳児のつどい	5月21日(水)	10:00~	子育て学習センター ☎52-1067		
	6月5日(木)				
	6月12日(木)				
2歳児のつどい	5月23日(金)				
	6月6日(金) 6月13日(金)				
3歳児のつどい	5月27日(火)				
	6月3日(火)				
誕生会(4・5月)	5月29日(木)				
なかよし広場	5月20日(火)				
	6月18日(水)				
全員のつどい	6月20日(金)				
子育て相談	毎週月曜				

※日程は変更になる場合があります。



編集後記

皆さん初めまして! 4月より㊦より広報かみごおりのバトンを受け取りました㊦です。

5月になり、皆さん新しい環境には慣れましたか? 私は広報制作に携わり1ヵ月半が経ちましたが、まだ慣れないことも多く日々取材や記事の制作に奔走しています。そんな中でイベントの運営に携わっている地域の方々や、大鳥圭介の顕彰記事を執筆してくださる中川由香先生、役場の職員など、多くの方々の協力があり、この5月号ができました。

まだまだ未熟な広報ウーマンですが、これから楽しくわかりやすい笑顔のいっぱい詰まった「広報かみごおり」をお届けできるように頑張りますので、よろしくお祈りします(*^▽^)

㊦

※外字は、常用漢字で表記しています。同意を得ている方々のみ掲載しています。

氏名	年齢	自治会
沖中ハルノ	96	船坂
大森 卓士	71	丹東
梅本 豊子	79	神明寺
辻 千年	72	宿東
尾川 友蔵	90	あゆみ
野村 義夫	91	栄町
吉田 絹子	90	大酒
衣笠 末夫	87	大杉野
西中 清恵	90	段町
三浦 一磨	70	栄町
前田 正信	89	西野山
中山 妙子	67	下栗原
竜中 澄子	81	駅中

おくやみ「4月届出分」

表記は氏名(敬称略)、年齢、自治会名の順。

円心くんの クローズアップ
THE かみごおり

平成26年度の新任職員のご紹介

上郡町の新任職員をご紹介します。

4月29日(火・祝)、テクノで行われたスプリングフェスタの会場で、上郡町観光案内所スタッフとして、円心モロどんの販売や、上郡のPRを行いました。

新任職員から町民の皆さまへ

皆様はじめまして。上郡町役場の新人職員です。町民の皆様のお力になれるよう若い力で頑張ります。どうぞよろしくお願いいたします。



手前一行目・左から、溝口慎太郎(健康福祉課)、山田真衣(企画政策課)、西村彩花(住民課)
奥二列目・左から、太田由舞(学校教育課幼稚園教諭)、上田晃子(健康福祉課保育士)、高橋正倫(健康福祉課)、横山一樹(農業委員会)、植田裕(税務課)、西山智貴(上下水道課)

今月のオススメ情報

ふなさかホタル観賞会



てくてく歩いて
川辺のホタルを見に行きましょうよ

- 日 時：6月1日(日) 19時～21時(雨天中止)
- 集合場所：旧船坂小学校グラウンド
- 参加費：無料
- もちもの：動きやすい服装、懐中電灯
- 申込締切：5月23日(金)

参加希望の方は、船坂公民館までお申し込みください。皆さまのご参加、お待ちしております♪

ホタルの幼虫

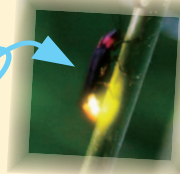
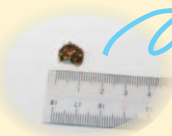

問申 町立船坂公民館 / 55-1060



おなまえ りのん
莉音ちゃん(3歳) 丹東

わんぱく
かみごおりっ子

お母さん(上野 智香さん)から一言
いつも笑顔で元気な莉音
笑顔を忘れないでね

募集中

広報紙やケーブルテレビでお子さんを紹介しませんか? ご希望の方は、総務課広報情報係までご連絡ください。