

広報 かみごおり さわやかに歴史と未来の出逢うまち

# KAMIGORI

public relations

10 October  
2013  
No.527



## 青空の下、 こころは一つ。

9月21日、上郡中学校で体育大会が開催されました。（関連記事9頁。写真は3年生の学年競技）

主な内容

P2

平成24年度の決算報告

P6

敬老会を開催

P20

エイトちゃんの情報ステーション

# 平成24年度の決算報告

平成24年度決算が9月定例議会で承認されましたので、その概要をお知らせします。  
平成24年度一般会計の歳入総額は、前年度と比較して1・2%増の72億7,364万2千円となりました。歳出総額は、1・8%増の71億5,221万5千円となりました。歳入歳出差引額は、1億2,142万7千円（実質収支4,571万8千円）となり、黒字決算となりました。

企画財政課 財政係 ☎52・1112

## ■一般会計歳入

歳入で最も多いのは、町民税、固定資産税、事業所からの法人税などの地方税で、24億1,130万8千円となりました。これは、歳入の約33.1%を占めます。次に多い、国から交付される地方交付税が20億888万1千円で、27.6%を占め、上郡町の大きな財源となっています。

また、町の借金である町債は、7億5,774万8千円となり、歳入全体の10.4%を占めています。

### 一般会計歳入

(単位：千円)

区 分	平成24年度	平成23年度	増 減	
			金 額	率
町 税	2,411,308	2,521,845	△110,537	△4.4%
地 方 交 付 税	2,008,881	1,990,354	18,527	0.9%
地 方 譲 与 税	105,172	109,281	△4,109	△3.8%
交 付 金	245,165	271,052	△25,887	△9.6%
国 庫 支 出 金	406,515	492,364	△85,849	△17.4%
県 支 出 金	367,836	416,017	△48,181	△11.6%
使用料および手数料	151,565	149,381	2,184	1.5%
繰 入 金	377,450	175,069	202,381	115.6%
繰 越 金	75,888	106,385	△30,497	△28.7%
町 債	757,748	712,045	45,703	6.4%
そ の 他	366,114	240,109	126,005	52.5%
合 計	7,273,642	7,183,902	89,740	1.2%

## ■特別会計などの決算額

### 特別会計

(単位：千円)

会計名	歳入	歳出	差引額	歳入のうち、一般会計からの繰入金
国民健康保険事業 (事業勘定)	1,940,984	1,904,259	36,725	85,766
国民健康保険事業 (直診勘定)	3,607	3,079	528	-
後期高齢者医療事業	219,830	216,337	3,493	48,751
介護保険事業	1,633,847	1,630,518	3,330	234,336
農業集落排水事業	602,040	436,236	165,804	188,000
公共下水道事業	768,144	767,520	623	396,000
公営墓園事業	27,160	27,158	2	23,717
ケーブルテレビ 管理運営事業	102,733	71,717	31,016	358
簡易水道事業	171,311	162,196	9,115	42,756
合 計	5,469,656	5,219,020	250,636	1,019,684

### 企業会計（水道事業）

(単位：千円)

	収入	支出	差引減	歳入のうち、一般会計からの繰入金
収益的収支	413,520	364,110	49,410	3,673
資本的収支	321,908	457,444	△135,536	7,205

## ■一般会計歳出

歳出は、人件費、扶助費および公債費といった毎年固定的に必要なお金が、30億1,597万1千円で歳出全体の42.2%となりました。前年度と比較すると、人件費が2,795万9千円の減、扶助費が650万8千円の増となりました。借金の返済にあたる公債費は、10億2,288万1千円で7,919万円の増となりました。

道路や学校などの建設事業費、災害復旧などの投資的経費が8億7,346万1千円で歳出全体の12.2%となりました。主な投資的経費は、千種川災害復旧等関連緊急事業経費2億2,055万8千円、学校給食センター建築工事1億6,541万7千円、B&Gプール棟等改修工事2,941万7千円となりました。

### 一般会計歳出

(単位：千円)

区 分	平成24年度	平成23年度	増 減	
			金 額	率
人 件 費	1,246,582	1,274,541	△27,959	△2.2%
物 件 費	1,106,932	1,158,384	△51,452	△4.4%
維 持 補 修 費	47,987	52,809	△4,822	△9.1%
扶 助 費	746,508	740,000	6,508	0.9%
補 助 費 等	835,902	872,864	△36,962	△4.2%
投 資 的 経 費	873,461	671,588	201,873	30.1%
公 債 費	1,022,881	943,691	79,190	8.4%
積 立 金	39,269	13,628	25,641	188.1%
投資および出資金	9,061	9,215	△154	△1.7%
繰 出 金	1,223,632	1,291,295	△67,663	△5.2%
合 計	7,152,215	7,028,015	124,200	1.8%



## ■基金と町債の残高

### 基金（貯金）

単位：(千円)

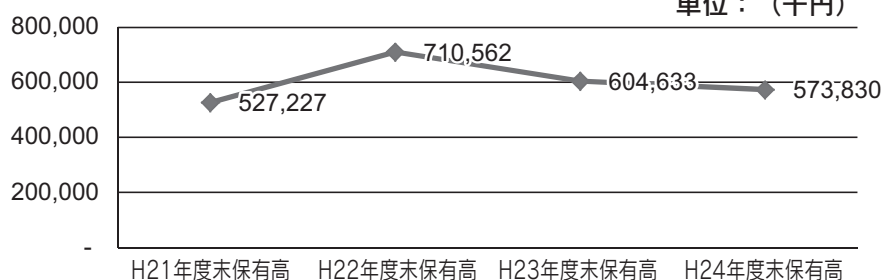

町の基金は、法律や条例に基づいて設置され、特定の目的のために使用される貯金です。

平成24年度末の保有高は、前年度末保有高から3,080万3千円減額の5億7,383万円となりました。

### 町債（借金）

単位：百万円

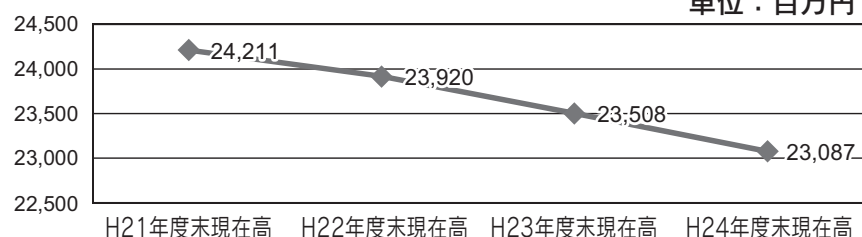

平成24年度末の町債の残高は、一般会計が103億6,998万5千円、特別会計（水道事業会計含む）が127億1,735万3千円で、合計230億8,733万8千円となり、前年度から4億2,084万5千円減少しました。

# 上郡町の財政は大丈夫？

財政状況が良好かどうかを示すものの1つに、健全化判断比率があります。

これは、4つの指標で財政の状態を判断するもので、自治体の財政破たんを未然に防ぐとともに、悪化した団体に対して早期に健全化を促すことを目的としています。

法令で定められた早期健全化基準を1つでも超えた場合は、財政再建のための計画を立てて、議会の監視の下、自主的に財政健全化を進めることになります。

上郡町の平成24年度決算に基づく健全化判断比率などは、下の表のとおりです。

## 健全化判断比率

区分	内容	上郡町	早期健全化基準	財政再生基準
実質赤字比率	一般会計などの赤字額が標準的な収入に対して、どれくらいの割合になるのかを指標化したもの	—	15.0%	20.0%
連結実質赤字比率	すべての会計を合算し、全体の赤字額が標準的な収入に対してどれくらいの割合になるのかを指標化したもの	—	20.0%	30.0%
実質公債費比率	地方債(借入金)の返済額およびこれに準じる経費の額が、標準的な収入に対してどれくらいの割合になるのかを指標化したもので、3か年分を平均したもの	16.1%	25.0%	35.0%
将来負担比率	一般会計などの地方債や、将来支払っていく可能性のある負担などの現時点での残高が、標準的な収入に対してどれくらいの割合になるかを指標化したもの	269.3%	350.0%	

※上郡町の実質赤字比率、連結実質赤字比率は、赤字額がないため「—」(該当なし)表示。

## 資金不足比率

公営企業会計ごとの資金の不足額が、事業の規模に対してどの程度あるのかを示す指標です。

経営健全化基準は、20%ですが、上郡町の公営企業会計はいずれも、資金不足額がありません。

会計名	平成24年度決算	事業規模	資金不足比率
水道事業会計	資金不足額なし	340,915千円	—
特別会計 簡易水道事業		1,937千円	—
特別会計 公共下水道事業		259,542千円	—
特別会計 農業集落排水事業		50,070千円	—

※いずれの会計も資金不足額がないため「—」(該当なし)表示。

上郡町の財政健全化比率は、いずれの数値も早期健全化基準を下回っていますが…

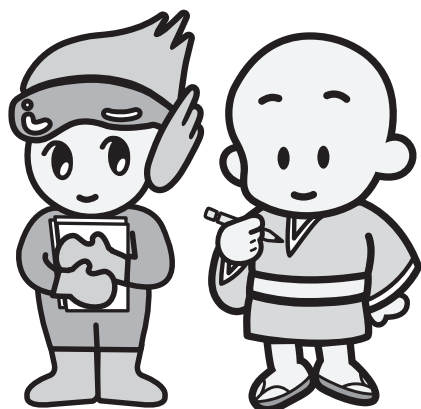

上郡町の財政は、指標上は基準範囲内ですが、長引く景気の低迷や人口の減少により、収入は減少しています。それに対して支出は、少子高齢化による介護・医療費などが増加傾向であるため、行政サービスに必要なお金を確保するなど、柔軟な対応ができる財政運営にしていくことが課題となっています。

# 副町長就任のごあいさつ



し、遠山町長の補佐役として、誠心誠意努力してまいる所存であります。

町民の皆様におかれましては、ご指導ご鞭撻賜りますようよろしくお願い申し上げます。

氏名 衣笠 達也

生年月日 昭和34年11月15日

(満53歳)

去る9月の町議会定例会において全会一致でご同意をいただき、9月11日付で上郡町副町長を拝命いたしました衣笠達也と申します。

町行政を取り巻く状況は、少子高齢化への対応、地域の活性化や安全安心の確保、財政の健全化等、課題が山積しております。このような中、副町長就任ということで、その職責の重圧に身の引き締まる思いをしております。

35年余りの県職員時代は、主に企画財政分野の仕事に携わってまいりましたが、その経験を活か

【略歴】  
昭和53年兵庫県庁に奉職。企画管理部企画調整局財政課副課長、企画県民部企画財政局総務課参事（兵庫県警察本部出向）、企業庁水道課長、同庁総務課長を歴任。

## 平成26年度の保育所（園）児を募集します

平成26年4月からの保育所の入所申込が始まります。

### ■入所対象児

夫婦共働きなど、家庭で児童を保育できない状態にあり、入所基準を満たす小学校就学前の乳幼児（生後6カ月以上）

### ■入所基準

保護者（同居の65歳未満の祖父母なども含む）が次のいずれかに該当すること

- 1 居宅外で就労している
- 2 居宅内で児童と離れて自営や内職の仕事をしている
- 3 母親が出産を控えている
- 4 けがや病気にかかったり、障がいがある
- 5 長期療養中の病人（同居）などの看護をしている

※募集人員を超える場合は、いずれの保育所にも入所できないことがあります。

### ■受付期間

11月1日（金）～18日（月）

※申込書は10月28日（月）より配布します。

### ■申込場所

- ・新規申込↓健康福祉課
- ・継続申込↓通所している保育所（園）

### ■提出書類

- 1 保育所入所申込書
- 2 家庭での保育ができない状態にあることを証明するもの（就労証明など）

### ■年度途中の入所について

年度途中の入所も可能ですが、募集人員を超える場合は入所できません。また、保育所によっては保育士の職員配置などで、定員に空きがあっても入所できないことがあります。産休育休明けなどで年度途中に入所を予定している場合は必ず申込をしてください（妊娠中でも申込可能）。

### ■保育所別定員数

- 町立梨ヶ原保育所（梨ヶ原） 60人
- 町立つばき保育所（井上） 70人
- 私立高田陽光保育園（高田台） 90人

健康福祉課 福祉係

052・1114



↑長寿を祝って万歳三唱

皆さん、いつまでもお元気で！

# 敬老会を開催

9月16日、生涯学習支援センターで敬老会が開催され、約800人が参加し、金婚夫婦や米寿などの方に表彰が行われました。また、アトラクションとして畠山みどりさんによる歌謡ショーが行われ、会場からは歌に合わせて手拍子がわき起こり、大盛り上がりでした。

今年度、表彰された方は次のとおりです（敬称略）。

健康福祉課 福祉係 ☎52-1114

🎎金婚の祝（31組）  
 ▼松本正・喜久江（上町）▼福井好直・邦子（仲町）▼赤松普暉・杏子（寺町）▼中野傑・信子（寺町）▼平田裕彦・洋子（栄町）▼金川春夫・敏子（隈見町）▼原田勝光・輝



↑最高齢夫婦の矢田正さん（右）と君子さん

🎎最高齢夫婦  
 矢田正さん100歳  
 君子さん103歳（宇治山）

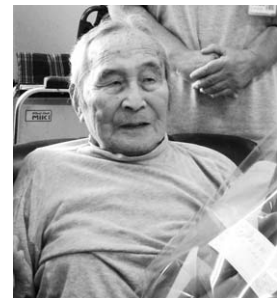

↑最高齢者の深澤さん

🎎最高齢者  
 深澤高芳さん103歳（西野山）



↑ 金婚の祝を受ける藤井秀一さん(右)と喜美子さん

子(隈見町)▼眞野行央・せい子(駅北)▼福田省一・禮子(竹万南)▼三浦重和・孝榮(竹万山田)▼三浦利之・美代子(竹万山田)▼平尾幸義・絹代(丹東)▼長尾治一・涼子(松の尾)▼三島佐敏・みゑ子(宿東)▼木村昌照・弥榮美(大酒)▼木下茂樹・純子(宇野山)▼山田良哉・洋美(與井新)▼水谷邦弘・靖子(高田台3丁目西)▼小林治・喜美代(広根)▼岩本義隆・美津代(稗田)▼西谷弘美・初美(富満)▼木村幸雄・公子(大枝)▼三井一義・美和子(大枝)▼藤井秀一・喜美子(大枝新)▼西川幸夫・千代子(柏野)▼中山雄二・保子(落地)▼山本利彦・人美(落地)▼藤本強・美智子(名村)▼長岡達・弘美(船坂1)▼山田隆雄・美重子(船坂2)▼沖中静之・千代子(船坂3)



↑ 米寿の祝を受ける井上輝夫さん

米寿の祝(93人)  
▼山本一美(上町)▼辻正一(上町)▼村上敦子(本町)▼中尾貞子(本町)▼井上輝夫(市町)▼柏野良己(市町)▼森さく(寺町)▼小林あさ子(寺町)▼土井幸子(旭町)▼山本郷子(東町)▼内山秀男(栄町)▼平田久一(井上)▼神原初枝(井上)▼西川スミエ(大持)▼板倉昇(大持)▼福田たみゑ(駅北)▼西村俊子(駅北)▼中瀬トミエ(駅中)▼相生いくみ(駅中)▼起塚正之(駅西)▼起塚春榮(駅西)▼藤原ふさゑ(駅西)▼田中邦雄(駅西)▼吉田操(竹万北)▼正木茂(竹万土井)▼三浦ちよ子(竹万山田)▼大野沢子(宮ヶ丘)▼津田勝(宿東)▼河本伸江(川原)▼西脇喜代子(中野)▼森田秀子(中野)▼兒島ハツエ(中野)▼笹井正美(休治)▼榎林キヌ子(奥)▼坂本みきの(奥)▼川中美佐子(宇治山)▼土井環(宇治山)▼森田とみ子(神明寺)▼小谷

時惠(與井)▼寺本友信(與井)▼三浦志げ子(與井)▼宮川靜江(與井)▼青木正次(與井)▼山本幸子(與井)▼家原保子(與井新)▼前田正信(西野山)▼大上喜代惠(釜島)▼吉田二三子(高田台1丁目)▼池田たゑ(高田台2丁目)▼谷脇義忠(惣尻)▼植田あやめ(土井)▼小林信子(小山)▼西崎信子(野桑)▼森中久雄(野桑)▼種継作太郎(野桑)▼小林佐登美(野桑)▼福原春子(中村)▼岩本美惠(稗田)▼樫谷好夫(稗田)▼岡田平志(稗田)▼青木ひさゑ(大杉野)▼坂本政男(鍋倉)▼大石久子(鍋倉)▼横山明盛(大枝新)▼三谷川信子(大枝新)▼吉田ツユコ(岩木)▼西山きぬゑ(倉尾)▼中山ヒサヨ(石戸)▼中山政男(石戸)▼吉田壽(黒石)▼横山りきゑ(苔縄)▼岡本かめ子(柏野)▼久保直子(細野)▼久保澄子(細野)▼長井文一(赤松)▼築山巖(赤松)▼藤本タツエ(赤松)▼藤本一枝(赤松)▼野村てる子(赤松)▼森井あい子(赤松)▼牛尾幸男(赤松)▼田中次子(梨ヶ



↑ 会場を盛り上げる畠山みどりさん

原)▼溝川美代(梨ヶ原)▼榎本美代子(梨ヶ原)▼奥本壽己(落地)▼中山アサエ(高山1)▼尾上久八(高山1)▼小寺藤四郎(皆坂)▼井水富子(皆坂)▼寺尾義高(皆坂)▼中山静子(金内)▼赤澤次郎(船坂1)▼川元浪子(船坂3)

8020運動表彰(21人)  
▼松本明子(本町)▼榎本照雄(仲町)▼高松一幸(井上)▼横山基詞(大持)▼白岩住子(駅東)▼和田利勝(宮ヶ丘)▼村上美智加(丹東)▼素羅敏一(中野)▼前田公江(西野山)▼室井清枝(西野山)▼金谷美智子(高田台1丁目)▼福山ハマ子(高田台3丁目東)▼山岡信子(高田台5丁目東)▼繁戸博美(高田台6丁目)▼種継郁子(尾長谷)▼三木一男(大枝)▼平井和子(大枝新)▼小林一彦(倉尾)▼横山三佐子(苔縄)▼三宅勇(梨ヶ原)▼外川千恵子(船坂2)



↑ 「8020運動」表彰を受ける三木一男さん



## 消費 薬は正しく使いましょう！ 消費者協会の「おくすり教室」

町消費者協会主催の「おくすり教室」と題した講演会が9月20日、山野里公民館で開かれました。山野里地区高齢者大学「生駒学園」の皆さんを対象に、兵庫県薬務課の薬剤師・谷畑智也さんと宮崎槇子さんが薬の正しい飲み方や副作用、ジェネリック医薬品などについて説明を行いました。

参加者は「年をとるほど薬を服用する機会が増えるので、とても参考になった」と話していました。

※消費者トラブルなどでお悩みの方は、気軽にご相談ください。  
(消費生活相談窓口(住民課内) ☎52-1115)



↑講演に熱心に耳を傾ける参加者たち



↑ステージで勝どきをあげる赤松地区の皆さん

## 尼 赤松地区の有志が武者姿で島根県安来市へ 子の里で、赤松氏をPR

9月29日、島根県安来市広瀬町で開催された「戦国尼子フェスティバル」に、2年前から同地区に手づくりよろいカブトの製作指導を頼み衣装を増やしてきた赤松地区の有志が招かれ、約400人が街中を歩く5年に1度の武者行列に参加しました。「赤松円心」や「白旗城まつり」ののほりを手に街中を歩いた赤松地区の40人は、沿道から歓迎の温かい拍手を受けていました。

## シ 秋の全国交通安全運動を実施 シートベルトの着用の徹底を呼び掛け

9月21日～30日にかけて「秋の全国交通安全運動」が実施されました。同運動に合わせ、9月25日、相生警察署と上郡交通安全協会、上郡地域ふれあいの会、地域交通安全活動推進委員、そして上郡高等学校の生徒が、あゆみ橋東詰めの交差点で「シートベルト着用キャンペーン」を行いました。

高校生たちは、自分たちが栽培した花の苗をドライバーに配布し「事故の無いよう安全運転をお願いします」と呼び掛けていました。



↑ドライバーに花の苗を配布する高校生



↑土のう積み訓練の様子

## 上 命を守るのは日ごろの備え 郡町・山野里地区合同防災訓練を実施

風水害を想定した防災訓練が9月29日、山野里小学校で行われました。

屋外拡声器から避難勧告が放送されると、地域の方が同小学校に避難しました。避難が完了すると、会場では国土交通省姫路河川国道事務所の「土のう造成機」で作った土のうを山野里地区消防団が積み訓練、相生警察署による交通規制訓練、上郡消防署による救出・救助訓練などが行われました。

参加者は「今日学んだことをいかし、防災に取り組みたい」と気を引き締めていました。



円心くんの

# まちの話題



## 秋晴れのもと、生徒たち熱演 郡中学校の体育大会

9月21日、上郡中学校で体育大会が行われました。全速力でグラウンドを駆け抜けバトンをつないだリレーに、タイミングを合わせ力を込めた綱引きなど、各競技で熱戦を繰り広げました。

また、全女子生徒によるダンスでは、タオルを使って元気いっぱい演技。そして、全男子生徒による組体操では、見事大ピラミッドを完成させ、会場からは大きな拍手が送られていました。



↑女子生徒によるダンス



↑男子生徒による組体操（ピラミッド）



↑部活動対抗リレー



## 兵庫県代表として弓道部の右手選手ら 国民体育大会に出場

上郡高等学校弓道部3年の右手<sup>うてたかひろ</sup>隆寛さん（山野里）と竹谷<sup>かづあき</sup>一晃さん（赤穂市）が、9月29日～10月1日にかけて東京で開催された「国民体育大会弓道少年男子の部」に兵庫県の代表として出場しました。

大会前の9月2日、2人は遠山町長を表敬訪問しました。右手さんは「いつも通りの力を発揮し、全国の舞台を楽しみたい」と話し、竹谷さんは「自分の力を出し切り、悔いのない試合をしたい」と力を込めていました。



↑竹谷さん（左）と右手さん

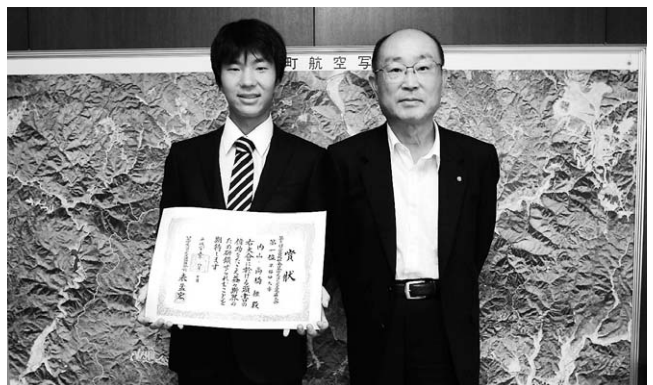

↑遠山町長を表敬訪問した内山さん



## 早稲田大学の内山選手が フトテニスの全国大会で優勝

早稲田大学4年の内山<sup>よしき</sup>睦基さん（丹東）が「第68回三笠宮賜杯全日本学生ソフトテニス選手権大会」（8月5～7日開催）で優勝しました。9月9日、遠山町長を表敬訪問し「練習の成果を十分発揮できました」と試合の様子を話しました。

内山さんは上郡ジュニアソフトテニスクラブの出身で、小学生のころから練習に励んできました。8月3～4日に行われた「第67回文部科学大臣杯全日本大学対抗ソフトテニス選手権大会」（団体戦）にも出場し、優勝に貢献しました。

# 国民年金の任意加入制度をご利用ください

60歳までに老齢基礎年金の受給資格期間（25年）を満たしておらず老齢基礎年金を受け取れない場合や、40年の納付済期間がないため老齢基礎年金を満額受け取れない場合であって、厚生年金・共済組合に加入していないときは、60歳以降（申出された月以降）でも任意加入することができます。

対象者および対象期間は次のとおりです。

- (1) 年金額を増やしたい方は65歳までの間
- (2) 受給資格期間を満たしていない方は70歳までの間
- (3) 外国に居住する20歳以上65歳未満の日本人

なお、平成20年4月1日から(3)を除き保険料の納付方法は、口座振替が原則となりました。任意加入と同時に口座振替の申し込みが必要です。日本国内に居住している方の任意加入の申し込みは役場保険課までお願いします。

●海外に在住する日本国籍の方の申込窓口は、次のとおりです。

- (1) これから海外に転居される方は、お住まいの市区役所・町村役場。
- (2) 現在、海外に居住している方は、日本国内における最後の住所地を管轄する年金事務所。
- (3) 本人が日本国内に住所を有したことがない方は千代田年金事務所。

関役場保険課 国保年金係 ☎52-1152 姫路年金事務所 ☎079-224-6382

12月1日からは新しい保険証

## 国民健康保険証の更新

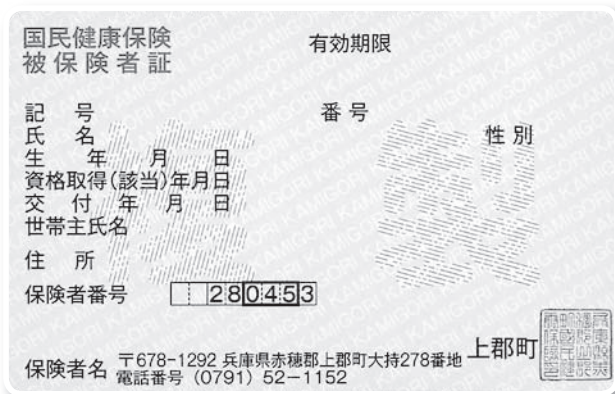

今年度の保険証の色は若竹色

注意

国民健康保険税滞納世帯には、保険証は郵送しません。保険課に来ていただき、滞納の理由などをお聞きしたうえでの更新となります。

12月1日、国民健康保険証が更新されます。新しい保険証は、11月15日(金)～17日(日)に、自宅に簡易書留郵便でお届けします。不在の場合は「不在配達通知書」が投函されますので、郵便局に連絡し再配達日を指定してください。なお、11月26日(火)以降は、保険課国保年金係に連絡してください。

新しい保険証が届いたら、国保加入者全員の保険証が入っていることを確認してください。

現在お持ちの保険証は、役場に返却するか、各自で確実に裁断処分をお願いします。

75歳以上(後期高齢者医療制度)の方は毎年8月の更新ですので、今回は関係ありません。

関保険課 国保年金係 ☎52-1152

# 県営高田西部地区 土地改良事業計画概要書の縦覧

県営高田西部地区土地改良事業  
計画概要書を縦覧に供します。

者の氏名)

③意見の内容および理由

■提出期限 11月5日(火)

■提出先 産業振興課

FAX 52・6015

✉ sangyo@town.kamigori.hyogo.jp

■意見書提出の注意事項

①縦覧場所 産業振興課

②縦覧期間 10月15日(火)～11月5日(火)まで

(土・日・祝日を除く8時30分～17時15分まで)

■意見書記載事項

①意見提出者の住所

②意見提出者の氏名(法人その他の団体の場合は名称および代表

③電話での意見はお受けしません。

圃産業振興課 ほ場整備係

☎52・1116

## 土地取引の 届け出を

10月は、土地関係施策について理解を深める「土地月間」です。一定面積以上の土地取引をした場合は国土利用計画法に基づき、契約を締結した日から起算して2週間以内に、上郡町を經由して兵庫県知事に届け出なければなりません。

### 届出が必要な面積

#### ■市街化区域

2,000平方メートル以上

#### ■市街化区域以外の都市計画区域

5,000平方メートル以上

#### ■都市計画区域以外の区域

10,000平方メートル以上

#### 圃企画財政課 企画政策係

☎52-1112

#### 圃兵庫県都市政策課 土地対策室

☎078-362-9297

## 上郡町社会福祉協議会 の職員募集

■職種および募集人員 事務職・若干名

■受験資格 社会福祉の増進に深い熱意と理解を有する人で、次の全ての要件を満たす人

- ①昭和58年4月2日以降に生まれた人
- ②学校教育法による4年制大学、短期大学(修業年限2年以上の専修学校を含む)を卒業した人または平成26年3月末までに卒業見込みの人
- ③社会福祉士の資格を有する人または平成26年3月末までに資格を取得見込みの人
- ④普通自動車運転免許(オートマ限定不可)を有し自動車の運転ができる人

■申込期間 11月26日(火)まで

■試験日時 (1次試験)12月7日(土)9時～

圃社会福祉協議会 ☎52-2910  
(青木まで)

## 相生警察 からの お知らせ ☎22-0110

兵庫県警シンボルマスコット  
こうへいくん



### 拳銃等違法銃器の根絶

▼拳銃を見た▼ネット上で拳銃が売られている▼暴力団風の者が、空家・空き地に入入りして何かを隠していたなどの有力な情報提供に対して報奨金が支払われます。

報奨金は、通報により拳銃その他の銃器などが押収され、かつ被疑者の検挙に至った事実を対象

とします。拳銃などが一丁押収された場合に十万円が目安です。匿名による通報も受け付けます。

1～8月末までの町内交通事故発生状況				
交番(駐在)別	人身事故	死者	傷者	物損事故
上郡橋	5	0	5	29
上郡駅前	16	0	16	92
中野	15	0	21	56
梨ヶ原	3	0	5	23
八保	1	0	1	15
赤松	4	1	5	24
野桑	3	0	4	12
播磨科学公園都市	4	1	4	20
合計	51	2	61	271

# 武士（もののふ）のこころ息づく西播磨 播磨の武将・赤松円心ゆかりの地を歩く 「赤松の里 歴史ハイキング」



↑ 昨年の白旗城まつりの様子

11月23日に「赤松の里 歴史ハイキング」を実施します。JR上郡駅前集合し、千種川沿いを赤松円心ゆかりの地までを歩き、ゴール地点の「白旗城まつり」会場で、秋の味覚や地元との交流を楽しみましょう。

■日 時 11月23日（土・祝）・集合時間 9時30分～ ・出発予定時間 10時  
・解散予定時間 13時ごろ

※解散後も「白旗城まつり」をお楽しみください。

■集合場所 上郡駅前広場（JR山陽本線・智頭線）

## ■コース（約8キロ）

「上郡駅」－町立赤松公民館－法雲寺（円心坐像（武者姿）・ビヤクシン）－赤松橋－赤松健康広場＜昼食＞－赤松の郷昆虫文化館《解散》－松雲寺－円心館・赤松三尊像…智頭線「河野原円心駅」

■記念品 当日、参加された方には記念品を進呈します。

■弁 当 円心弁当（炊き込みご飯・250円・当日代金支払）を希望される場合は、参加申込書に数量をご記入ください。

■持ち物 歩きやすい服装・弁当・飲み物・タオル・時計・雨具など

■申込方法 「参加申込書」を提出するか、その内容を電話、ファックス、郵送またはEメールにて産業振興課までお申し込みください。

■申込期間 11月15日（金）まで

☎産業振興課 商工観光係 ☎52-1116 FAX 52-6015

✉ sangyo@town.kamigori.hyogo.jp



↑ 赤松円心の菩提寺「法雲寺」

## 第48回町民ロードレース大会参加者募集

■日 時 12月15日（日）10時～  
（開会式9時30分）

■場 所 スポーツセンター周辺

■参加費 1人100円、親子は1組100円  
（当日支払い）

■申込方法 申込用紙をスポーツセンターに提出  
してください。当日受付できません。

■申込期限 12月10日（火）17時

### ■参加区分

- ▶ 1部 5km 高校生以上男子
- ▶ 2部 5km 30歳以上男子
- ▶ 3部 5km 中学生男子
- ▶ 4部 3km 高校生以上男子
- ▶ 5部 3km 30歳以上男子
- ▶ 6部 3km 中学生男子
- ▶ 7部 3km 中学・高校生以上女子
- ▶ 8部 3km 30歳以上女子
- ▶ 9部 1.5km 小学1年生男子
- ▶ 10部 1.5km 小学1年生女子

- ▶ 11部 1.5km 小学2年生男子
- ▶ 12部 1.5km 小学2年生女子
- ▶ 13部 1.5km 小学3年生男子
- ▶ 14部 1.5km 小学3年生女子
- ▶ 15部 1.5km 小学4年生男子
- ▶ 16部 1.5km 小学4年生女子
- ▶ 17部 1.5km 小学5年生男子
- ▶ 18部 1.5km 小学5年生女子
- ▶ 19部 1.5km 小学6年生男子
- ▶ 20部 1.5km 小学6年生女子
- ▶ 21部 1km 親子

### ■注意事項

- ・長距離走に耐えられる健康な方のみ参加可能
- ・高校生以下の参加は保護者の承諾が必要
- ・9部～16部の町外参加者はオープン参加
- ・1部・4部・7部は原則29歳まで

☎スポーツセンター ☎52-4433

## 第28回健康福祉まつり

健康福祉まつりを開催します。

ご家族・ご友人などお誘い合わせのうえお越しください！

■日時 11月3日(日・祝) 8時45分～12時

■場所 保健センター

■催し物

- ・赤ちゃんハイハイ競争&ちびっこヨチヨチ競争
- ・にこにこ写真展
- ・手作り作品展
- ・血管年齢測定コーナー
- ・お口の相談コーナー
- ・スタンプラリー
- ・各種模擬店 など



↑ 昨年の赤ちゃんハイハイ競争の様子

- ・食育コーナー
- ・まちの保健室

※お車で越しの方は役場第3庁舎駐車場をご利用ください。保健センター前には駐車できません。

☎保健センター ☎52-2188

## 西播磨オータムフェスタ in 光都2013

県西播磨総合庁舎コンコースに設置したステージで、西播磨地域の団体や学生などによる楽器演奏などの活動発表や、各市町で伝承されている郷土芸能が楽しめます。ステージ以外にも、ワゴン販売や展示コーナーのほか、親子で楽しめる各種体験教室も開催します。会場周辺では「第46回光都プラザフリーマーケット」が同日開催されます。家族や友だちと「西播磨の秋」を満喫しに出かけてみませんか。

■開催日時 10月27日(日) 10時～16時

【西播磨オータムフェスタin光都2013】

(場所) 県西播磨総合庁舎コンコースなど

☎西播磨県民局県民室県民協働課

☎58-2124

【第46回光都プラザフリーマーケット】

(場所) 播磨科学公園都市内光都プラザ周辺

☎光都プラザテナント会(タカモリ・ヘアチェーン)

☎58-0715 (月曜、第1・3火曜以外)

## 第24回上郡町商工まつり &すーく上高

今年の商工まつりは、地元の商工業者と上郡高等学校3年生が力を合わせ、会場を盛り上げます。また、上郡駅前から商工まつり会場までを甲冑を着て歩く「赤松一族武者行列」も行われますので、ぜひ親子でご参加ください。

■日時 11月10日(日) 9時45分～15時

■場所 役場駐車場(小雨決行)

■出店

【商工会員】 飲食模擬店、衣料品・家具・雑貨の販売、ゲーム・展示・相談コーナー

【上郡高校】 高校生が収穫した新鮮な野菜の販売、お茶席など

■ステージイベント出演者

円心太鼓、高田陽光保育園、上郡高等学校吹奏楽部、赤松地区むらづくり推進委員会、商工会青年部、上郡事変など

■募集

「赤松一族武者行列」(小学校低学年もしくは幼稚園年長程度の親子を募集。参加希望の方は商工会までご連絡ください)

☎上郡町商工会 ☎52-3710

## 駅前イルミネーション点灯イベント 野外ステージ出演者募集

今年も、年末年始の魅力ある上郡町の玄関口づくりとして駅前イルミネーション点灯イベントを開催します。このイベント



を盛り上げるため、野外ステージで楽器演奏や歌の披露などを行う団体を募集します。ご応募、お待ちしております。

■日時 12月15日(日) 16時～19時(予定)

■場所 上郡駅前

■募集項目 音楽演奏、ダンスなど

■申込方法 参加申込書を持参・ファックス・郵送・メールのいずれかで観光協会事務局まで受付期間内に提出してください。(申込書は町ホームページでダウンロードもしくは町施設などに設置)

■申込期間 11月15日(金)まで

☎上郡町観光協会事務局(産業振興課 商工観光係)

☎52-1116

# ふるさとを 訪ねて

～地域の文化財散策～

## その7 「かみごおり」以前の旧跡をたどる(上郡地区)

上郡町名の由来となった「上郡村」は、江戸時代より前の当地の様子については、史料がのこされていません。ただし、遺跡や城跡・寺社についての伝承などから、ある程度はうかがい知ることができます。

丸尾古墳は郷土資料館東の墓地内に横穴式石室がのこされており、内部から亀甲形陶棺などが出土、兵庫県史跡に指定されています。陶棺は岡山県美作地方に多くみられ、同地域との関わりの深い有力者が近くにいたことがうかがわれます。陶棺の身の部分は現在も石室内にのこります。柏原城跡は中世の山城跡で、立地からみて、近くに城を築いた領主がいたとも考えられます。

上郡天満神社は室町時代・応永年間(1394～1428)の創建と伝えられます。

また、寺町にある専称寺は大永2年(1522)の創建と伝えられ、他の赤穂郡内の多くの浄土真宗寺院と同様、戦国時代に開かれたものとみられます。

おそらく古代・中世には付近に集落が営まれていたものが、特に室町～戦国時代に天満神社や専称寺を中心とした村がかたちづくられ、江戸時代の「上郡村」へとつながっていったのでしょう。

段町の「武兵衛地蔵」は、上郡村が小田原藩領だった宝永・正徳年間(18世紀初め)に、代官として商家の育成や庶民の子弟教育に尽力したと伝えられる神保武兵衛をしのんで祀られています。幕末には商家が建ち並んで町場となる上郡の起源が、地蔵に託して語られています。

※「丸尾古墳」「柏原城跡」については『上郡町史』第一巻と第三巻、「天満神社」については第二巻(各5,000円)に詳しく記されています。



↑丸尾古墳の石室と陶棺(身の部分)  
(上郡公民館から、丸尾古墳へは徒歩約10分)

岡田社会教育課 文化財係

☎52-2912

### 郷土資料館特別展

## 「失われた『播磨国風土記』

—『風土記』のころのかみごおり—

郷土資料館で風土記に関する特別展を開催しています。風土記は日本で最初の地誌であり、全国各地の地名や産物などが記されています。ところが、赤穂郡については一切の記載がなく、当時の様子は謎に包まれています。今回の展示では、当時の赤穂郡の中心であった「かみごおり」の様子をそれぞれの「里」ごとに紹介しています。

- 開催期間 12月1日(日)まで  
(月曜休館。月曜が祝日の場合は開館、翌日が休館)
- 開館時間 9時～16時30分
- 開催場所 郷土資料館 2階 特別展示室
- 料金 無料

岡郷土資料館 ☎52-3737

## 第14回旧閑谷学校 ライトアップ

現存する日本最古の庶民の学校・旧閑谷学校は、四季折々に美しいところで、特に秋の紅葉が素晴らしく、東備地域を代表する観光地となっています。

紅葉のシーズンに合わせ、国宝の講堂と櫓の木を中心にライトアップされます。また、特産品販売・軽食もあります。文化の香りあふれる幻想的な美しさを、ぜひお楽しみください。

- 開催日 11月2日(土)～10日(日)
- 時間 10時～20時(特産品販売・軽食)  
18時～20時(ライトアップ)

■入場料  
大人400円、65歳以上200円、小中学生100円

■特産品・軽食販売日程  
上郡町は11月6日(水)の10時～20時の間で販売予定です。(円心モロどんなど)

岡公益財団法人 特別史跡旧閑谷学校顕彰保存会  
☎0869-67-1436

# 子ども・子育て会議委員の募集をしています

平成24年8月に就学前の子どもの教育・保育や地域の子育て支援に関する「子ども・子育て関連3法」が成立し、平成27年度から子ども・子育て支援の新たな制度がスタートします。

この新制度における事業計画などの策定にあたって広く意見を聴くため、「上郡町子ども・子育て会議」を設置することになりました。この会議に、委員として参画する公募委員を次のとおり募集しています。

## ■応募資格（次の内容をすべて満たす方）

- (1) 町内に居住する満20歳以上の方（平成25年9月1日現在）
- (2) 就学前、就学児童の保護者または育児の経験がある方
- (3) 上郡町の議員または常勤の職員でない方

■募集人数 2名

■募集期間 10月30日（水）まで

## ■応募方法

「上郡町子ども・子育て会議公募委員応募

用紙」に「これからの子ども・子育て支援について」をテーマに800字程度の作文を添えて提出してください。応募用紙は健康福祉課で配布しています。また、町ホームページからダウンロードできます。

## ■選考

選考は提出いただいた応募用紙および作文により行います。

☎健康福祉課 福祉係 ☎52-1114

## 有料広告を募集しています

広報かみごおりと町ホームページの有料広告を募集しています。様々な人の目に留まるスペースを活用し、会社やお店のPRを行いませんか。

### [広報かみごおり]

■場所 本紙「エイトちゃんの情報ステーション」の下段など

### ■広告サイズ・料金

①縦58ミリ×横176ミリ 15,000円／1回

②縦58ミリ×横88ミリ 10,000円／1回

※掲載料は、6回掲載で1回の掲載料が20%引き、12回掲載で25%引きになります。

### [町ホームページ]

### ■掲載場所

町ホームページのトップページ下段および選択したカテゴリー別のトップページ右側

### ■広告サイズ・料金

縦60ピクセル×横150ピクセル 5,000円/1ヵ月

☎総務課 広報情報係 ☎52-1111

## 住民税の納期限は10月31日です

個人住民税（町県民税）は、県民税と町民税をあわせて町が課税し、徴収する税です。給与所得者と65歳以上の年金受給者は、給与や年金から特別徴収され、それ以外の方は、町から送付される納付通知書により、原則として年4回に分けて納めていただきます。

給与所得者等以外の方の第3期分の納期限は、10月31日（木）ですので、最寄りの銀行などの金融機関で納めましょう。

東日本大震災の教訓を踏まえた緊急防災・減災事業を推進するため、平成26年度から平成35年度までの個人住民税の均等割の税率が年額1,000円（県民税500円、町民税500円）引き上げられます。

☎税務課 町民税係 ☎52-1113

## 大切な道具の修理会

消費者協会では、壊れた物を修理して再利用する運動（リユース運動）を行っています。次のとおり修理会を実施しますので、ぜひ大切な道具を蘇らせましょう。当日は修理品を預かり、修理後に役場まで取りに来ていただきます。

- 日時 11月10日(日)10時～15時
- 場所 役場駐車場（商工まつり会場）

(修理料金一例)

修理内容		料金
靴	婦人靴カカト	700円より
	紳士靴前張り	1,000円より
	靴カカトカット	1,000円より
刃物	ステンレス包丁	450円より
	ハガネ包丁	500円より
	ハサミ	800円より
	包丁の柄	400円より
傘	骨折れ	100円より
	柄の各種	300円より

## 廃油の回収

使い終わった油をそのまま捨てると環境汚染につながります。消費者協会では、天ぷら油・サラダ油の廃油を回収し、リサイクルに取り組んでいます。修理会と併せて、廃油を回収しますので、ご協力よろしくをお願いします。ただし、一般家庭の廃油に限ります。

岡上郡町消費者協会 ☎52-1115

## 火の取扱いに注意しましょう！ 秋の火災予防運動

11月9日(土)～15日(金)は、「秋の火災予防運動」実施期間です。この運動は、空気が乾燥し火災が発生しやすい季節を迎えるにあたり、町民の皆さん一人ひとりに火災予防に対する意識を高めていただくことによって、火災による焼死事故や貴重な財産の損失を防ぐことを目的としています。

平成25年度全国統一防火標語  
「消すまでは 心の警報 ONのまま」

### ●火災警報器を設置していますか？

住宅用火災警報器は、平成23年6月からすべての住宅に設置が義務化されています。火災の早期発見および逃げ遅れなどの被害を防止するため、必ず設置してください。設置済の方は、正常に作動するか定期的に点検してください。

### ●安全に正しく使って！ガソリン・LPガス

自治会などのイベントで火気を使用する屋台を出す場合は、消火器などの消火器具を必ず準備するとともに、ガソリンおよびLPガスの使用・取扱いには十分注意してください。

岡上郡消防署 庶務予防係 ☎52-5119

## 三都ミュージックストリート2013 第4回地元中学 ジャズチャレンジ コンサート

東備西播定住自立圏構想推進事業の一環として、ジャズアーティスト「高免信喜トリオ」と中学校吹奏楽部による競演コンサートを行います。入場無料ですので、ぜひご来場ください。

日時 10月26日(土)  
15時～17時



場所 生涯学習支援センター

出演 高免信喜トリオ、各中学校吹奏楽部（上郡中・赤穂中・赤穂西中・日生中）

岡3Mプロジェクト協議会  
☎090-6608-6915

# スポーツニュース



和歌山LCCカップ争奪ジュニアソフテニス大会  
7月21日

【女子の部】③竹平妃織・平岡琴恵ペア

第68回三笠宮賜杯全日本学生ソフトテニス選手権大会 8月5・6・7日

【男子ダブルス】①内山睦基  
第5回ソフトボール同好会大会  
8月18日

①竹万チーム②川原チーム③大持チーム

夏季町民卓球大会  
8月18日

【男子シングルス】①廣田裕一②船本忠司③八木汰一③坂本信一  
【女子シングルス】①松岡和子②福井ひとみ③山名美佐子③尾上千鶴子

【混合ダブルス】①廣田・松岡組②西川・尾上組③坂本・山名組③小西・久須組

第18回西播磨グラウンドゴルフ交流大会  
8月22日

①殿貝善男②河地貞己③伊藤史具

スポーツクラブ21赤松

囲碁ボール大会  
8月25日

①岡本チーム(岡本一政・野村トシ

エ)②木村チーム(木村幸雄・大山香由子・前川マサ子)③横山チーム(横山重信・久保田和子・三井美和子)

上郡町ゲートボール協会団体長杯2013夏の大会  
9月5日

①栗別チーム②山吹チーム③コスモスチーム

B&G杯少女バレーボール大会  
9月8日

①高田少女バレーA②山野里少女バレーA③山野里少女バレーB

## 太陽光発電設備の設置をお考えの皆さんへ

太陽光発電相談指導センターでは、住宅用太陽光発電設備の設置に関する相談に、専門の相談員が中立的な立場でアドバイスします。窓口、または電話での受付のほか、希望者には専門家を派遣し、無料で現地相談に応じています。

■開館時間：月～金曜日 9時30分～17時30分(祝日、年末年始12/29～1/3を除く)

☎(公財)ひょうご環境創造協会  
太陽光発電相談指導センター  
☎078-371-6000

## B&G上郡スイミングスクール 新規会員募集

B&G上郡スイミングスクールでは随時、新規会員を募集しています。無料体験コースもありますので、興味がある方はスポーツセンター(☎52-4433)までお電話ください。

### ■3歳～保育園・幼稚園・小学生・中学生のクラス

対象	時間	曜日	月会費	内容
3歳～6歳	15:00～16:00	火～土	【週1回】 3,000円	たくさんの友だちと一緒に楽しみながら自然に水に慣れる。
小学生	16:00～17:00		【週2回】 4,000円	体力・技術レベルに応じて泳法の基本を指導します。
小学生・中学生	17:00～18:00		【週3回】 5,000円	四泳法をマスターしながら、美しく速く泳げるように指導します。(コーチの認定が必要)
小学生・中学生	18:00～19:00			大会に向け、四泳法・スピード・技術向上を指導します。(コーチの認定が必要)

### ■大人・高校生のクラス

クラス	時間	曜日	月会費
午前会員	10:30～11:30	火～金	4,000円
午後会員	19:30～20:30		4,000円
午前+午後会員	10:30～11:30 19:30～20:30		5,000円

※アクアビクス(水中リズム体操)や水中ウォーキングの指導もおこなっています。

# 高齢者インフルエンザ 予防接種のおしらせ

65歳以上の方に対してインフルエンザ予防接種費用の一部を助成します。なお、助成を受けられる回数は1回のみです。希望される方は、町内の医療機関で予防接種を受けてください。町外の医療機関で接種される方は、事前に手続きが必要です。

- 接種期間 10月1日～平成26年1月31日
- 接種費用 自己負担金1,000円 ※生活保護受給者は免除になります。
- 接種対象者 町内に住民登録がある方で、次のいずれかに該当される方
  - 1) 65歳以上の方（年齢は、接種日の満年齢）
  - 2) 60歳以上65歳未満の方で心臓・腎臓・呼吸器機能・ヒト免疫不全ウイルスによる障害がある障害者手帳1級の方。
- 医療機関へ持参するもの
  - ・健康保険証など年齢確認のできるもの
  - ※身体障害者手帳（該当者は必ず提出）
  - ※保護決定通知書（該当者は必ず提出）



## 《町外の医療機関で接種を希望される方》

町外の医療機関で予防接種を希望される方は、接種する前に保健センターでの事前手続きが必要です。接種後の助成はできませんので、必ず接種前に保健センターにお越しくください。また、医療機関によっては、助成できない場合もあります。

- 事前の手続きに必要なもの
  - ・本人確認ができるもの（運転免許証や健康保険証など）
  - ・印鑑
  - ※代理申請の場合は、代理人の身分証明ができるものと代理人の印鑑が必要です。

☎保健センター ☎52-2188

## ☆お知らせ☆

高田診療所の診察時間の一部変更について

平成25年10月1日より  
午後の診察は火曜日・金曜日となります。

（※診察時間は従来どおり15時～18時）

## 新着 図書案内



かくて老兵は消えてゆく

佐藤愛子

ドミノ倒し

貫井徳郎

アクティブメジャーズ

今野敏

愛ふたたび

渡辺淳一

爪と目

藤野可織

北の街物語

内田康夫

ホテルローヤル

桜木紫乃

正妻慶喜と美賀子

林真理子

Sの継承

堂場瞬一

すっぱん心中

戌井昭人

知られざる大鵬

佐藤祥子

歌声すぎゆき

平田超人

保健所犬の飼い主になる前に知っておきたいこと

片野ゆか

ヒトはなぜ太るのか？

G・トープス

ときめくカエル図鑑

高山ビッキ

イルカのふしぎ

村山司

子どもの困った！行動が

みるみる直るゴールデン

ルール

河野俊一

学級崩壊立て直し請負人

菊池省三

黒田官兵衛・長政の野望

渡邊大門

禅が教えるほんもの

有馬頼底

生活力

有馬頼底

# おすすめ レシピ

(上郡町いずみ会提供)



## ごろごろサラダ

旬のさつまいもを使ったサラダです。レモン汁を使うことで、マヨネーズの使用量を少なくしています。お子さんにもおすすめの一品です。

### 材料 (4人分)

- さつまいも…100g にんじん…60g  
 きゅうり…80g  
 プロセスチーズ…20g  
 A…塩・こしょう…少々  
 酢…大さじ1  
 B…マヨネーズ…大さじ2  
 レモン汁…小さじ1

### 作り方

- ① にんじん(皮をむく)、さつまいも(皮ごと)、きゅうり、チーズをそれぞれ1cm角に切ります。さつまいもは水にさらしておきます。
- ② さつまいもとにんじんは茹でて、水気を切った後、Aで下味をつけます。
- ③ ①と②とBを加えて混ぜ合わせます。



# 食育だより

糖尿病予防のための  
食生活

図保健センター  
52・2188

健康診断で「血糖値が高め」と結果が出たら、正常値になるように生活改善に努めましょう。ひとたび糖尿病になれば完治することは難しく、様々な病気にかかりやすくなります。血糖値を下げるには、摂取エネルギーを適量にすることが大前提ですが、その他にも気をつけなければならぬポイントがあります。

## 1 野菜から食べる

血糖値が高い人は、まず野菜から食べ始めましょう。そうすると野菜に含まれる食物繊維が糖質の分解

や吸収を遅らせれます。また、野菜やきのこ・海藻類をよく噛んで食べることで満足感も得られます。

## 2 GI(血糖上昇指数)の高い食品に注意する

同じカロリーでも、食品の種類によって食後血糖値の上がり方が違います。GI(血糖上昇指数)の高い食品を多量にとると血糖値が急激に上がり、血糖の調整が追いつかず下がりにくくなります。ごはんやパンなど炭水化物を多く含む食品は、GIの高い食品です。次のように食

べ方や調理方法を工夫しましょう。

### 食べ方や調理方法

- ・牛乳や乳製品と一緒に食べる。
- ・食物繊維の多い食品と組み合わせる。
- ・調味料に酢を積極的に使う。
- ・穀類は精製度の低いものを選ぶ。

※血糖値を下げるには、食事に気を付けるだけではなく「まめに体を動かす」「ストレスをためない」といったことも大切です。

## 広告

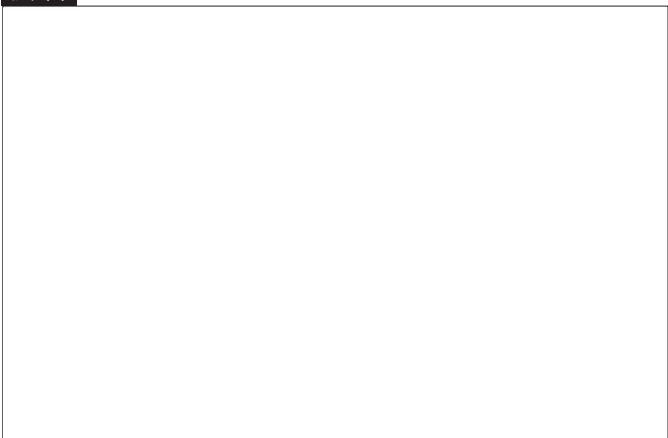

## 『クイズに答えて図書室博士になろう!』結果発表!

図書室へ通い、本を読み、クイズに挑戦してくださった皆さん、ありがとうございました。  
 全問正解者は 0人 (残念ですが・・・)  
 努力賞「あと一步、惜しい!」  
 『たまご』(初級)の問題  
 村上こころさん(山野里小3年)  
 村上くららさん(山野里小2年)  
 『にわとり』(上級)の問題  
 中田 剛さん(高田)  
 詳しい解答は10月1日より図書室に掲示しています。

岡町民図書室 ☎52-1125



## エイトちゃんの情報STATION

役場各課・関係機関

直通電話(市外局番0791)

- 議会事務局 ☎ 52-3512
- 企画財政課 ☎ 52-1112
- 総務課(代表) ☎ 52-1111
- 税務課 ☎ 52-1113
- 住民課 ☎ 52-1115
- 健康福祉課・地域包括支援センター ☎ 52-1114
- ・障害者支援センター ☎ 57-2233
- ・訪問看護ステーション ☎ 52-2400
- ・子育て学習センター ☎ 52-1067
- ・保健センター ☎ 52-2188
- 保険課 ☎ 52-1152
- 産業振興課 ☎ 52-1116
- ・観光案内所 ☎ 52-6959
- 農業委員会 ☎ 52-1116
- 建設課 ☎ 52-1117
- 上下水道課[與井380番地]
- ・上水道係 ☎ 52-0097
- ・下水道係 ☎ 52-1119
- 会計課 ☎ 52-1120
- [教育委員会]
- 学校教育課 ☎ 52-2911
- ・学校給食センター ☎ 57-3633
- 社会教育課 ☎ 52-2912
- ・生涯学習支援センター ☎ 52-1125
- ・つばき会館 ☎ 52-1125
- ・青少年育成センター ☎ 52-5500
- ・郷土資料館 ☎ 52-3737
- ・スポーツセンター ☎ 52-4433
- 社会福祉協議会 ☎ 52-2910

### 若者サポステ出張相談

「息子がなかなか外に出て行かない」「娘が働こうとしない」などでお悩みの保護者や、「働くにもどうしたらいいかわからない」という15歳からおおむね39歳までの方を対象に「ひめじ若者サポートステーション」が出張個別相談を行います(事前予約が必要)。

**相談日** 11月19日(火)

**時間** ①13時30分～②14時30分～③15時30分～

**場所** 役場第2庁舎 2階小会議室

**関** 産業振興課 商工観光係

☎02・11116

### ボランティア里親を募集します

西播磨、中播磨地区の児童養護施設が、正月短期里子事業を実施しま

す。ボランティア里親になって、里子に温かい家庭のお正月を体験させてあげたいと希望される方は、健康福祉課までご連絡ください。

なお、ボランティア里親を希望される方は、事前にボランティア里親研修を受けていただきます。

**正月短期里子実施期間** 12月27日

(金)～平成26年1月6日(月)

**研修実施日時・場所** 11月8日(金)

13時30分～15時30分、11月9日

(土)13時30分～15時30分のうち1

回(研修場所・兵庫県龍野庁舎)

**関** 健康福祉課 福祉係

☎02・11114

### 新しいライフスタイルを考えよう

10月は「地球環境時代！新しいライフスタイル展開キャンペーン」月間です。皆さんもこの機会にぜひ

環境に配慮した消費行動をはじめ、買い物袋の持参や省エネの徹底など、地球環境に負荷を与えない生活を実践しましょう。

**関** 兵庫県環境政策課 エコライフ係

☎078・362・3156

### 税に関する書道およびポスター展

11月11日(月)～17日(日)は「税を考える週間」です。この期間に合わせ、小学生の税に関する書道およびポスター展を行います。



**展示期間** 11月11日(月)～17日(日)

**場所** ボンマルシェ上郡店

**関** 相生税務署 総務課 ☎23-0380

### 広告



**町営住宅の入居者募集**

**普通町営住宅**

**町営土井住宅**

建物構造 簡易耐火造2階建

所在地 尾長谷1452番20

①4号 3DK

家賃月額 16,000円

〓23,800円

入居可能人数 3人以上

**町営住宅ハイツカメラ**

建物構造 RC造8階建

所在地 山野里2364番1

①606号・607号 3DK

家賃月額 20,600円

〓30,600円

入居可能人数 3人以上

**町営住宅ハイツあゆみ**

建物構造 RC造4階建

所在地 竹万2330番

①A棟 309号 2LDK  
家賃月額 20,500円

〓30,600円

入居可能人数 2人以上

②B棟 108号 1DK

家賃月額 15,100円

〓22,400円

入居許可人数 1人以上

**特定公共賃貸住宅**

**町営住宅ハイツカメラ**

建物構造 RC造8階建

所在地 山野里2364番1

①302号・602号・803号

3LDK

家賃月額 58,000円

入居可能人数 2人以上

②201号・401号・601号・801号

3LDK

家賃月額 62,000円

入居可能人数 2人以上

**第54回町長杯争奪  
囲碁将棋大会**

表記は順位・名前・段の順。  
(敬称略)

**町長杯争奪囲碁の部**

**A級**

優勝 藤中 忠 (2段)  
準優勝 浜 満 (6段)  
第3位 加藤 武雄 (5段)

**B級**

優勝 西橋 昭三 (1級)  
準優勝 高木 栄作 (3級)  
第3位 内方武治郎 (5級)

**町長杯争奪将棋の部**

優勝 見掛 章 (4段)  
準優勝 荻原 八郎 (3段)  
第3位 藤井 哲夫 (1級)

岡上郡公民館

☎52・4411

**入居許可日** 11月25日(月)

**申込期間** 10月28日(月)

〓11月8日(金)

※土・日・祝日を除く。

**住宅見学日** 10月28日(月)

8時30分～11時30分(役場へ必ず来庁してください)

**抽選日** 11月13日(水)

※申込書(建設課で配付)などが必要になりますので詳しくは建設課までお問い合わせください。

**岡上建設課 総務係**

☎52・1117

**女性の人権ホットライン強化週間**

暴力やセクハラなど女性をめぐる様々な人権問題について電話相談に応じます。相談は無料で秘密は厳守します。

**日時**

■11月18日(月)～22日(金)

8時30分～19時(受付時間延長)

■11月23日(土)・24日(日)

10時～17時(閉庁日に対応)

**相談電話番号**

0570・070・810

**担当者** 人権擁護委員、法務局職員

**岡上郡地方務局 人権擁護課**

☎078・392・1821

**広告**

# えんしんネット 111ch 番組ガイド

平成25年10月28日～12月1日

放送時間	昼	12:00～
	夕	17:00～
	夜	20:00～
	深夜	23:00～
	朝	7:00～

10/28 (月)	29 (火)	30 (水)	31 (木)	11/1 (金)	2 (土)	3 (日)
千種川学園体育祭 (10/3)		上郡町役場 各課紹介		週刊GoGoかみごおり 最新のニュース・話題 お知らせ、俳句・短歌、今週のハッピー☆バースデー etc		
4 (月)	5 (火)	6 (水)	7 (木)	8 (金)	9 (土)	10 (日)
西はりま (10/16) こちには県警です (10/26) WINK・県警提供番組		PTCAフォーラム (10/26)		週刊GoGoかみごおり 最新のニュース・話題 お知らせ、俳句・短歌、今週のハッピー☆バースデー etc		
11 (月)	12 (火)	13 (水)	14 (木)	15 (金)	16 (土)	17 (日)
文化協会発表会 午前の部 (11/3)		文化協会発表会 午後の部 (11/3)		週刊GoGoかみごおり 最新のニュース・話題 お知らせ、俳句・短歌、今週のハッピー☆バースデー etc		
18 (月)	19 (火)	20 (水)	21 (木)	22 (金)	23 (土)	24 (日)
健康福祉まつり (11/3)		かみごおりアーカイブ 白旗城まつり 平成5年の映像		週刊GoGoかみごおり 最新のニュース・話題 お知らせ、俳句・短歌、今週のハッピー☆バースデー etc		
25 (月)	26 (火)	27 (水)	28 (木)	29 (金)	30 (土)	12/1 (日)
投稿番組		西はりま (11/1) こちには県警です (11/2) WINK・県警提供番組		月刊GoGoかみごおり 今月放送したニュース・話題の総集編 お知らせ、俳句・短歌、今週のハッピー☆バースデー etc		

※ 都合により、放送時間・番組内容を変更する場合があります。ご了承願います。

えんしんネット 放送編成表	放送開始時間	番組内容	放送開始時間	番組内容	各時間とも、番組終了後、文字放送、サイエンスチャンネルなどを放送します。
	6:00	健康体操・お天気カメラ・天気	15:00	サイエンスチャンネル	
	7:00	自主制作・提供番組	16:00	健康体操・お天気カメラ・天気	
	10:00	サイエンスチャンネル	17:00	自主制作・提供番組	
	11:00	健康体操・お天気カメラ・天気	20:00	自主制作・提供番組	
	12:00	自主制作・提供番組	23:00	自主制作・提供番組	

## 保健カレンダー

月日	内容	時間
10	21 (月) すすく教室	9:30～
	こども相談 (心理)	13:30～
	23 (水) 2歳児歯科健診	13:00～
	24 (木) こども相談 (言語)	13:30～
11	11 (月) こども相談 (心理)	13:30～
	13 (水) 1歳6カ月児健診	13:00～
	18 (月) すすく教室	9:30～
	こども相談 (心理)	13:30～

## ＋休日当番医

月日	医療機関	電話番号
10	20 (日) 黒田内科クリニック	52-0235
	27 (日) 三浦医院	52-0045
	3 (日) 半田産婦人科医院	52-1000
11	4 (月) 河原クリニック	57-2167
	10 (日) 大岩診療所	52-5000
	17 (日) 菅原病院	52-6369

10月	
15 火	社 法律相談(予約制・前日締切) 13:20~16:00 役 行政相談 10:00~12:00
16 水	赤 エイズ・肝炎相談(予約制) 13:20~15:00 社 心配ごと(なんでも)相談 13:30~15:00 困 若者の心と体の相談(予約制) 13:30~15:30
17 木	青 教育相談(電話相談) 9:00~17:00 子 すこやか子育て教室(0・1歳児) 10:00~
18 金	子 すこやか子育て教室(2歳児) 10:00~
19 土	区 秋季町民ソフトテニス大会(ジュニア) 9:00~
20 日	区 会長杯争奪軟式野球大会&加古川市長旗学童野球大会 9:00~
21 月	子 子育て相談 10:00~ 青 教育相談(カウンセリング) 11:00~17:00
22 火	子 すこやか子育て教室(3歳児) 10:00~
23 水	子 すこやか子育て教室(全員のつどい) 10:00~ 役 農業委員会定例会 13:30~
24 木	区 ゲートボール協会団体長杯 2013秋の大会 9:00~ 青 教育相談(電話相談) 9:00~17:00 社 心配ごと(なんでも)相談 13:30~15:00
25 金	
26 土	区 全日本少年軟式野球大会上郡予選、上郡ジュニアソフトテニス親子大会 9:00~ 高田小学校 PTCAフォーラム 9:30~11:45
27 日	区 第42回近隣市町親善剣道大会、会長杯争奪軟式野球大会 9:00~
28 月	子 子育て相談 10:00~ 青 教育相談(カウンセリング) 11:00~17:00
29 火	
30 水	子 すこやか子育て教室(3歳児) 10:00~ 青 教育相談(電話相談) 9:00~17:00
31 木	子 すこやか子育て教室(グループ交流会) 10:00~

11月	
1 金	子 すこやか子育て教室(2・3歳児) 10:00~ 役 人権相談 13:00~16:00
2 土	区 全日本少年野球支部予選、瀬戸内ミニバスケットボール大会 9:00~
3 日	区 瀬戸内ミニバスケットボール大会、定住自立圏軟式野球大会 9:00~
4 月	区 瀬戸内ミニバスケットボール大会 9:00~
5 火	子 すこやか子育て教室(3歳児) 10:00~ 役 家庭児童相談 9:00~15:00
6 水	赤 エイズ・肝炎相談(予約制) 13:20~15:00 困 若者の心と体の相談(予約制) 13:30~15:30
7 木	区 町民ゲートボール大会 9:00~ 青 教育相談(電話相談) 9:00~17:00 子 すこやか子育て教室(0・1歳児) 10:00~ 社 心配ごと(なんでも)相談 13:30~15:00
8 金	赤 栄養相談(予約制) 9:30~11:30
9 土	区 町民グラウンドゴルフ大会 9:00~
10 日	区 町民卓球大会、町民軟式野球大会(一般) 9:00~ 子 子育て相談 10:00~
11 月	青 教育相談(カウンセリング) 11:00~17:00 赤 こころのケア相談(予約制) 14:00~15:00
12 火	
13 水	区 空手道昇級・昇段審査 19:00~ 青 教育相談(電話相談) 9:00~17:00
14 木	社 心配ごと(なんでも)相談 13:30~15:00
15 金	子 すこやか子育て教室(2歳児) 10:00~
16 土	
17 日	区 町民学童野球大会、町民軟式野球大会(一般・学童) 9:00~ 子 子育て相談 10:00~
18 月	青 教育相談(カウンセリング) 11:00~17:00
19 火	社 法律相談(予約制・前日締切) 13:20~16:00
20 水	社 心配ごと(なんでも)相談 13:30~15:00

### 場所・お問い合わせ

- 役 役場 ☎52-1111 (代表)
- 保 保健センター ☎52-2188
- 子 子育て学習センター ☎52-1067
- 生 生涯学習支援センター ☎52-1125
- 区 スポーツセンター ☎52-4433
- 青 青少年育成センター ☎52-5500
- 困 赤穂健康福祉事務所 ☎43-2321
- 社 社会福祉協議会 ☎52-2910
- 心配ごと(なんでも)相談 ☎080-1936-1067 (専用電話当日のみ可)

### みんなの掲示板

#### 西播磨文化会館 ゆうゆう学園祭

ゆうゆう学園(西播磨高齢者文化大学と大学院)や県立龍野北高校の学生による芸能発表、大抽選会、食べ物のバザーなどが行われます。ぜひ、ご来場ください。  
 日時 11月9日(土)9時15分~15時  
 場所 西播磨文化会館(たつの市新宮町宮内458-7)  
 西播磨文化会館 ☎0791-75-3663

#### ハローワーク移動雇用相談

「ハローワークあいおい」より専門の相談員を招いて、移動雇用相談を実施します。就職などで相談のある方はぜひお越しください(事前予約が必要)。  
 日時 10月16日(水)、11月20日(水)  
 場所 役場第2庁舎2階小会議室  
 内容 就職に係る情報提供、紹介など  
 定員 5人  
 園産業振興課 商工観光係 ☎52-1116

※日程・場所などは、変更になる場合があります。



おなまえ **こ こ ね**  
**胡々音**ちゃん (3歳)  
井上



お父さん(丸尾 一夫さん)から一言

いつもニコニコ  
明るく元気に育ってね

**募集中**

広報紙やケーブルテレビでお子さんを紹介しませんか?  
ご希望の方は、総務課広報情報係までご連絡ください。

平成25年度

**上郡町文化祭**

生涯学習支援センターとつばき会館で、文化祭を開催します。  
ぜひ、ご来場ください。

- ◆美術展  
10月26日(土)～11月3日(日・祝)  
9時～17時※最終日は15時まで
- ◆生花展・盆栽展  
11月2日(土)～3日(日・祝)  
9時～17時※最終日は15時まで
- ◆茶会  
11月2日(土)～3日(日・祝)  
10時～16時
- ◆文化協会発表会  
11月3日(日・祝)  
10時～15時30分
- ◆俳句大会  
11月17日(日)  
13時30分～16時
- ◆短歌大会  
11月24日(日)  
13時30分～16時
- ◆洋楽・器楽の集い  
12月1日(日)  
13時～16時



生涯学習支援センター  
52-1125

今月のオススメ情報

オススメ!!



●人口のうごき●

9月末現在( )は前月比・9月届出分

- 世帯数 6,515世帯(±0)
- 人口 16,462人(-23)
- 男性 7,993人 女性 8,469人

出生 7人	転入 30人
死亡 14人	転出 46人



食欲の秋、読書の秋、スポーツの秋。秋は楽しみがいっぱいです。その中でも最近、私に気になることは「芸術」です。「現代アート」「印象派の画家」「そんなフレイズは頭に浮かぶのですが、肝心の作品が思い出せません。芸術っておもしろいですよね。私には、ただの落書きのように見える作品が、すごく価値のあるものだったりします。芸術は一見、自由であるようで、実は複雑なルールの上に成り立っているのかもしれない。中学校の美術の授業が懐かしく、もう一度学びたいと思う今日この頃です。「アートって何だ?」…その答えを探しに、まずは上郡町文化祭へ行ってみます!それでは皆さん、また生涯学習支援センターでお会いしましょう!

①

編集後記