

広報 かみごおり さわやかに歴史と未来の出逢うまち

KAMIGORI

public relations

5 May
2013
No.522

気分は円心。
華麗に変身。

主な内容

P2

7月から通院医療費の助成を
中学3年生までに拡大します

P6

円心くんのまちの話題

P12

エイトちゃんの情報ステーション

西播磨のご当地グルメや、地域団体のまちづくり活動などを紹介する「西播磨フロンティア祭2013」が4月29日、光都プラザ前芝生広場で開催され、家族連れらでにぎわいました。赤松地区の住民が手作りした「よろいかぶと」を展示するブースがあったり、町観光案内所が「円心モロどん」を販売したりして、イベントは大盛り上がりでした。



通院医療費の助成を

中学3年生までに拡大します

7月1日より、こども医療費助成事業の通院医療費の助成対象を、これまでの小学6年生までから中学3年生までに拡大します。中学1年生から中学3年生の方に、5月上旬に「こども医療費受給者証交付申請書」を送付しています。

申請書を提出されていない場合は受給者証を送付できませんので、必要事項を記入のうえ、必要書類を添えて保険課へ提出してください。また、申請書を提出しても、所得の内容などで平成25年度非該当となる場合がありますのでご了承ください。

※重度障害者医療費受給者および母子家庭等医療費受給者には、申請書は送付していませんのでご注意ください。

こども医療費受給者証交付申請書の提出について

■提出書類

- ・こども医療費受給者証交付申請書(お子さん一人につき一枚)
- ・お子さんの健康保険証のコピー

※平成25年1月2日以降上郡町に転入した方は、保護者(両親)の平成25年度所得課税証明書が必要です。市町村によって平成25年度所得課税証明書の発行時期が異なるため、証明書を取得でき次第、こども医療費受給者証交付申請書とお子さんの健康保険証のコピーを一緒に提出してください。

■提出期限 5月24日(金)

■提出先およびお問い合わせ

保険課 国保年金係 ☎52-1152

福祉医療費受給者証の更新のお知らせ

平成25年度福祉医療費受給者証を更新するためには、健康保険の加入確認が必要になります。5月上旬に平成24年度福祉医療制度(老人医療、重度障害者医療、乳幼児等医療、母子家庭等医療、こども医療)に該当されている方へ、保険加入確認回答書を送付しています(上郡町国民健康保険に加入されている方は除く)ので、変更の有無にかかわらず、必要事項をご記入のうえ、5月24日(金)までに、保険課国保年金係へ提出してください。

回答書を提出されていない場合は、新しい受給者証を送付できませんのでご注意ください。また、回答書を提出しても、所得の内容などで平成25年度非該当となる場合がありますのでご了承ください。

※母子家庭等医療に該当する方は、「養育費等の状況報告書」も同封していますので、保険課へ提出してください。

※高齢重度障害者医療に該当する方は、町で後期高齢者医療制度の加入確認ができますので、回答書は郵送していません。

☎保険課 国保年金係 ☎52・1152

保健センター事業のご案内

●上郡町リハビリ教室

病気などが原因で、身体に障がいがある方を対象に毎週木曜日、リハビリ教室を開催しています（事前に保健師が訪問します）。

対象者 町内に住所のある40歳～64歳までの方で、リハビリテーションが必要な方（医療リハビリテーションが必要な方は除く）※半年を目途に継続または終了の検討をさせていただきます。

場 所 保健センター ※自宅から保健センターまでの送迎も行います。

日 時 毎週木曜日 9時30分～11時30分
（身体の状態に応じて、週2回（月・木曜日）の参加も検討可）

- 内 容**
- ・集団体操
 - ・歩行、移動、日常生活動作などの訓練
 - ・作業療法（手芸、絵手紙、陶芸、ぬり絵など）
 - ・季節行事（花見会、七夕会、クリスマス会など）
 - ・野外研修会（年1回・バス旅行）
 - ・血圧、体重測定
 - ・理学療法士による個別指導（毎月第3木曜日）



失語症教室（うぐいす会）

病気などが原因で、言葉がスムーズに出なかったり、話にくさがあったりする方を対象に、言語聴覚士が個別相談やレクリエーションを通して、言葉の訓練を行います。

日 時：毎月第4木曜日
9時30分～11時30分

難病教室（つくしの会）

パーキンソン病など神経難病の方を対象に、理学療法士が、個別相談や集団訓練などを行っています。参加者との交流時間もあります。

日 時：偶数月第2木曜日
9時30分～11時30分

●寝たきり・障がいのある方への歯科訪問指導

歯が痛い、食べ物が食べられないなど、お口のことで困っていることはありませんか？ 歯科衛生士・保健師と一緒に正しい口腔ケアを学んでみましょう。

対象者 寝たきりの高齢者、身体障がいなどで歯科医院に行くことが極めて困難な方

場 所 自宅に伺います

日 時 随時（歯科衛生士と希望者の日程を調整）

内 容 歯科相談（口腔状態の確認、ブラッシング指導、歯肉マッサージ指導など）



●訪問歯科診療

対象者 寝たきりの高齢者、身体障がいなどで歯科医院に行くことが極めて困難な方

内 容 自宅での歯科治療（有料）

※病気または障がいの程度により、在宅で治療できない場合もあります。

治療は一度に全てを治すことはできません。数回に分けて行うことが一般的です。

申込方法 介護保険サービス利用者は、ケアマネージャー（介護支援専門員）に相談してください。その他の方は、保健センターにご相談ください。

☎保健センター ☎52-2188

補装具費を支給します

岡健康福祉課 福祉係
☎52・1114

身体障害者手帳をお持ちの方に、障がいの内容・程度に応じて、車椅子や義肢、眼鏡や補聴器などの補装具の購入・修理にかかる費用を支給します。

◆費用負担

原則として、補装具費用の1割の自己負担があります。さらに、世帯の所得状況に応じて、一月に支払う額に上限額があります。

◆申請に必要なもの

- 1 補装具費支給申請書（健康福祉課にあります）
- 2 身体障害者手帳
- 3 補装具業者の見積書
- 4 印鑑

※補装具の種類によっては、障害者更生相談所の判定および適合検査が必要です。

◆留意事項

- 1 所得制限があります。本人または世帯員のうち、市町村民税所得割最多納税者の納税額が46万円以上の場合は対象外となります。

| 障害区分 | 種 目 | |
|------|-------|--------------------|
| 肢体 | 義 肢 | 義足、義手など |
| | 装 具 | 下肢、体幹、上肢用など |
| | 車 椅 子 | 普通型、電動型など |
| | 歩行補助杖 | 松葉、カナディアンクラッチなど |
| | そ の 他 | 歩行器、座位保持装置など |
| 視覚障害 | 眼 鏡 | 矯正眼鏡、弱視眼鏡、コンタクトレンズ |
| | そ の 他 | 盲人安全杖、義眼 |
| 聴覚障害 | 補 聴 器 | 高度難聴型、重度難聴型 |

- 2 補装具費の支給を受けるためには購入、修理前に申請が必要です（申請前に購入したものは、制度の対象外）。
- 3 介護保険制度の対象者は原則として、介護保険サービスの福祉用具貸与・購入費の支給制度が優先されます（車椅子、歩行器など）。

3歳児教室のご案内

上郡町立幼稚園では、来年度幼稚園入園対象児（3歳児）を対象に各園で教室を開設します。

行事への招待や在園児との交流、預かり保育への参加、親同士で子育てについて話し合うなど、子育てのお手伝いをします。気軽にご参加ください。

対 象 就園前（3歳児、H21.4.2～H22.4.1生まれ）の親子

実施回数 年間6～8回（園によって異なります）
保育時間は1回1時間30分程度

費 用 教材・おやつ代1回100円程度（園によって異なります）

申し込み 申込書は各園にあります。各園までお申し込みください。開催内容は各園で異なりますので、お問い合わせください。

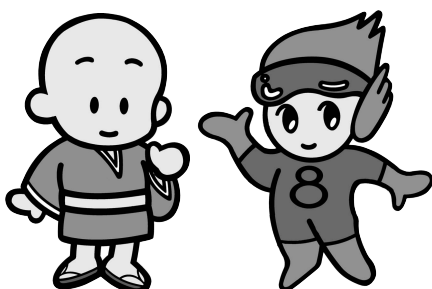

| 幼稚園名 | 教室名 | 対象地区 | 電話番号 |
|--------|------|------------|---------|
| 上郡幼稚園 | きらきら | 上郡・鞍居・赤松 | 52-0499 |
| 山野里幼稚園 | ひよこ | 山野里・船坂・梨ヶ原 | 52-1200 |
| 高田幼稚園 | ひまわり | 高田・高田台 | 52-2068 |

人権啓発ビデオの紹介

ほんとの空

今年度、多くの方に見ていただきたい人権啓発ビデオ『ほんとの空』を紹介します。

障がいのある人や高齢者、外国人に対する排除、同和問題や原発事故に伴う風評被害の問題などの様々な人権課題に共通する根幹部分は、私たちの思い込みや偏見という「意識」です。この作品は、日ごろの言動を振り返って自分の心の奥に潜む無意識の思い込みに気づき、他の人の気持ちを自分のこととして受け止めるなど、普段の暮らしに生かしていくことを目的としています。

社会教育課では、人権啓発ビデオの貸出を行っています。子ども、成年、事業所向けなど、対象や目的に合わせて研修が行えるように、様々な視点からのビデオを取りそろえています。詳しくは町のホームページ『人権啓発ビデオライブラリー』をご覧ください。また、各種団体が学習する際、人権学習アドバイザーを進行役として派遣することもできますので、ご要望がある場合はご連絡ください。

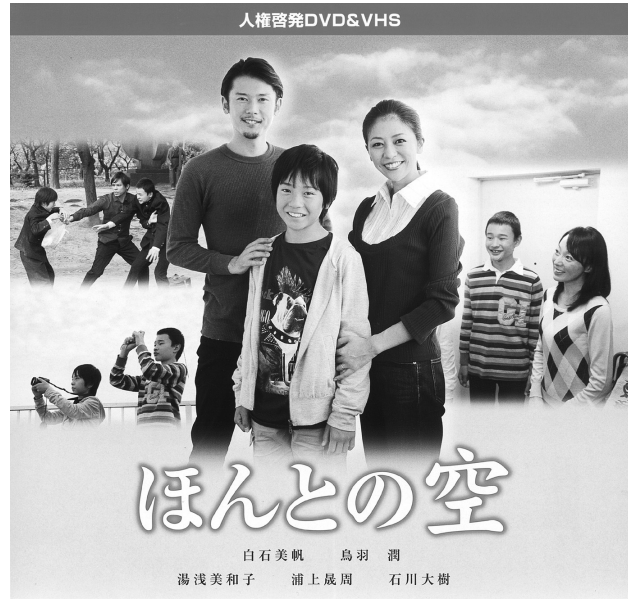

☎社会教育課 人権教育係 ☎52-2912

外国出身の方へ ~For Foreign People~

日本語教室「話書居茶屋」 生徒・ボランティア募集！



現在日本語教室には、中国・フィリピン・ベトナムなど、様々な国の方が参加しています。皆さんも一緒に日本語を勉強しませんか。

We have a voluntary class of Japanese lesson for foreign people in Kamigori. Let's make friends, study Japanese and enjoy talking together! You can come and join us anytime.

教室では、一緒に日本語の指導を行うボランティア講師を募集しています。資格は特にいりません。テキストを使った文法学習やマン・ツー・マンによる会話演習の指導を手伝ってもらいます。また、身近に外国出身の方がいる場合は、ぜひ日本語教室「話書居茶屋」を案内してください。

日時 (Date) : 毎週火曜日19時~20時30分 (Every Tuesday from 19:00 to 20:30)

場所 (Place) : つばき会館2階
(Kamigori Tsubaki Hall 2F)

受講料 (Class Fee) : 無料 (Free)

連絡先 (Contact) : 上郡町教育委員会 社会教育課
人権教育係
(Kamigori Board of Education)

☎52-2912

FAX 52-5523





安全にバスに乗ろう バス安全教室を開催

4月9日、10日の2日間、上郡小学校の児童を対象に株式会社ウエスト神姫がバス安全教室を開催しました。

この教室は、日頃からスクールバスを利用する小学生が安全に登下校できるように、また、公共交通であるバスへの関心を高めるために実施されたものです。児童たちは実際に運転席に座り、自分たちの目で大型バスの死角を確認したり、紙芝居で安全なバスの利用方法について学習したりしました。



↑実際にバスに乗車し、安全な乗り方を確認する児童たち



↑4月17日、工藤町長を表敬訪問した木村さん（左）

子どもたちの健全育成を推進 山野里なんでも体験隊に「ひょうご子育て応援賞」

山野里小学校の児童と地域ボランティアらで活動している「山野里なんでも体験隊」が、兵庫県の「平成24年度ひょうご子育て応援賞」を受賞しました。同体験隊は公民館講座の一環として20年前から活動しており、田植えやしめ縄作りなどの自然体験を通して、子どもたちの健全育成を推進してきました。

代表の木村公男さんは「地域の協力があったからこそ、ここまで続けられてきました。今後も、子どもたちが郷土愛を育めるように支援していきたい」と話していました。

「共に支え合う地域」の実現をめざし 第38回連合自治会定期総会を開催

4月27日、役場大会議室で連合自治会定期総会が開催され、塚本義勝新連合自治会長のもと、今年度の自治会活動が始まりました。総会では、前年度までの自治会役員に、工藤町長と塚本連合自治会長から感謝状が贈られました。

町長感謝状（敬称略）

- ▶三浦剛介（船坂地区） ▶保村賢一（山野里地区）
- ▶山本忠孝（赤松地区） ▶島津康久（鞍居地区）
- ▶眞野行央（山野里地区） ▶橋本茂昭（高田台地区）
- ▶小林登喜夫（赤松地区）
- ▶大石道博（鍋倉） ▶西川諭（金内）

会長感謝状（敬称略）

- ▶三浦剛介（船坂地区） ▶保村賢一（山野里地区） ▶山本忠孝（赤松地区） ▶島津康久（鞍居地区）
- ▶眞野行央（山野里地区） ▶小林登喜夫（赤松地区） ▶中塚富男（釜島） ▶長治成興（小山）
- ▶大石道博（鍋倉） ▶野村忠経（細野） ▶西川諭（金内）



↑塚本新連合自治会長より感謝状を受け取る三浦前連合自治会長（左）

平成25年度 上郡町連合自治会役員

| 職名 | 氏名 | 出身地区役職名 |
|------|-------|---------------|
| 会長 | 塚本 義勝 | 高田地区連合自治会会長 |
| 副会長 | 矢倉 忠明 | 上郡地区連合自治会会長 |
| | 深澤 仁貴 | 山野里地区連合自治会会長 |
| 会計 | 河井 正人 | 鞍居地区連合自治会会長 |
| 会計監査 | 堀 英明 | 高田台地区連合自治会会長 |
| | 古正 好晴 | 赤松地区連合自治会会長 |
| 理事 | 松岡 義人 | 上郡地区連合自治会副会長 |
| | 三浦 義人 | 山野里地区連合自治会副会長 |
| | 平岡 光司 | 山野里地区連合自治会副会長 |
| | 中井 弘一 | 高田地区連合自治会副会長 |
| | 堀井 準一 | 高田台地区連合自治会副会長 |
| | 岸田 敏文 | 鞍居地区連合自治会副会長 |
| | 野村 修平 | 赤松地区連合自治会副会長 |
| | 佐古田芳之 | 船坂地区連合自治会会長 |
| | 寺尾 孝幸 | 船坂地区連合自治会副会長 |
| | 出口 良一 | 船坂地区連合自治会副会長 |

おすすめ レシピ

(つばき保育所提供)



黒豆入りちらし寿司

園児たちに好評の一品です。黒豆と酢を混ぜることによって、桜色のご飯に変わります。

材料（4人分）

- ・米 300g・水 900ml・黒大豆 60g
- ・A (合わせ酢) 酢 大さじ1、塩 少々、砂糖 大さじ2
- ・B (具) 人参 30g、えび 30g、干しかんぴょう 10g、干し椎茸 10g、かまぼこ 10g、高野豆腐 1枚、竹の子 20g、グリーンピース 10g
- ・C (煮汁) だし汁 200ml、薄口しょう油 小さじ1、砂糖 小さじ2、塩 少々
- ・卵 1個・ごま 少々

作り方

- 1 米を洗い水気を切る。
- 2 黒大豆はフライパンで豆にひびが入るくらいまで、から炒りする。
- 3 炊飯器に1と2、水を入れ、1時間おいて炊く。
- 4 炊きあがったらすし桶にとりAを混ぜ、すし飯を作る。
- 5 Bの材料を細切りにし、Cで味がしみこむまで煮る。
- 6 錦糸卵を作る。
- 7 5の材料をざるに上げ、汁気を切り、すし飯に加え切るように混ぜ合わせる。
- 8 器に盛り錦糸卵をのせる。

○朝ごはんは1日のパワーの源
朝ごはんを食べると、寝ている間に低下した体温を上昇させ、からだは、1日の活動準備を整えます。脳のエネルギー源となるブドウ糖(ごはん、パン、めんなどの炭水化物が体内で分解されたもの)は、体内にたくさん蓄えることができません。朝ごはんを食べないとエネルギー

○朝ごはんを食べることは勉強も仕事もアップ
朝ごはんを毎日食べている子と食べていない子を比較した文部科学省の「全国学力・学習状況調査」では、朝ごはんを毎日食べている子のほうが成績が良くなっています。

○生活リズムを見直しましょう
夕食が遅くなったり、夜食を食べたりすると、朝起きたときに食欲がなく、朝ごはんを食べられなくなる場合があります。朝ごはんや夕ごはんの時間、夜食や就寝時間など、自分の生活を振り返ってみましょう。

1日の食事を規則的にとり、生活リズムをつくっていくことが、健康的な生活習慣につながります。

不足でイライラしたり、集中力がなくなったりします。

事の量が増え、食べ過ぎることもあり、肥満や生活習慣病の発症につながることもあります。

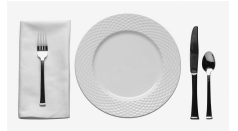

1日の始まりは
「朝ごはん」から!

保健センター
52・2188

第3回 ディスクドッチ講習会

日時 6月9日(日) 9時~12時
場所 スポーツセンター総合体育館
対象 小学生以上
参加費 100円
申込期限 5月31日(金)
※運動のできる服装で、体育館シューズなどの上履きを持参してご来場ください。

園田スポーツセンター ☎52-4433

行政相談委員の紹介

平成25年4月1日付で、山本祥司さんが総務大臣から行政相談委員に委嘱されました。任期は平成25年4月1日から平成27年3月末まで。



行政相談委員は、行政の仕組みや手続きに関する相談を受け付け、解決のために助言などを行う方です。

園総務課 総務係

☎52・1111

上郡町の偉人

大鳥圭介

「鵬程万里」第一回

著者 中川由香

「鵬程万里」は、遙か遠い道程を意味する。無限に広がる大海や、前途が洋々としている事でもある。「鵬」は空想上の巨大な鳥のことだ。何キロメートルもある背を持ち、九万里（約四十九キロメートル）※古代中国では一里＝0.54キロメートルの上空に飛び上がるといふ伝説を持つ。

大鳥圭介の生涯について全てを記述することは、まさにこの「鵬程万里」の観がある。また圭介自身も、故郷上郡を出立し大阪や江戸へ向かう際に、この想いを抱いたのではないか。圭介ほどあらゆる分野に強い好奇心を持ち、全力で取り組み、失敗も絶望も経て、生涯に渡り世に貢献し続けた人間は、歴史上でも稀有だ。その活動や功績の一つ一つを記述するのは簡単ではない。第一回目は、この大鳥圭介の名前について詳しく触れてみたい。

圭介の生まれた上郡の石戸は、当時石堂と書かれ、細念村という村に属した。石堂の住民の姓は皆、雌鳥と大鳥だった。大鳥は雄鳥から変化したと推測される。圭介の先祖に四方田政綱という、鉄砲の奥儀を極め、藩の役人にも尊敬され恐れられた人物がいた。四方田の姓は小林に変わった。小林家に五郎兵衛という人がいた。この人物は医者であるが、鉄砲の名人で赤穂にも知られていた。圭介は、医師を学びながら砲学、即ち鉄砲や大砲を学んでその大家

になったから、先祖の轍を踏んだと言える。この小林家が大鳥に姓を変え、上郡の室井氏から養子を迎えた。これが圭介の祖父純平だ。漢学に秀でた純平は圭介に儒学を教え、姫路へ連れて行き世界の広さを実感させた。ここで圭介少年は、鴻鵠の志を抱いた。「鴻鵠之志」とは、大人物の遠大な志のこと。「鴻」はおおとり、「鵠」はくぐい。双方大きな鳥であり、

大人物を例える言葉でもある。圭介は江戸で幕府に取立立てられた、つまりキャリア官僚になった。鴻漸の翼のごとく出世した。「鴻漸之翼」は、飛翔すれば一気に千里を進むと言われる鴻の翼のこと。転じて出世し大事業が成功する人物を指す。

圭介は、「おおとり」という姓の意味が気に入っていたようだ。特に若い頃、父や適塾の先輩大村益次郎（兵学者、明治陸軍の祖）への手紙で「鵬圭介」と自分の名を記している。圭介が地球儀の使用法を記した「地球儀用法」では「九萬生大鳥圭」、また陸軍の野外戦闘方法を記した「野戦要務」では「九萬生大鳥圭介」とそれぞれ訳者名を示している。「九萬生」は鵬が九万里の高さに飛翔することが由来だろう。

また、圭介が江川塾で講師をしていた時「扶搖堂」と号して厚く書生を導いたと幕末の東西新聞に掲載されていた。扶搖は暴風、つむじ風の意味である。

李白の詩に「大鳳一日同風起扶搖真上九万里」とある。おおとりは、風を起こしつつむじ風に乗り、九万里の上に飛翔する、というこの詩から取ったのだろう。圭介の深い教養と共に、遊び心が伺える。

圭介を「おおとり」と称したのは本人だけではな。明治の文壇家高島監泉は、戊辰戦争期に人気があった圭介を「器量優れた元帥の命に従う兵士の方々は進退手足のごとくで、神出鬼没の駆引で、敵の寄せ手をなやませた。戦利の羽を伸ばす、北海に大鵬の名が高いのも道理だ」と記した。

さて、圭介の名前である。「圭」は古代中国で、上部が尖り下部が四角い玉器のことである。重量や容積の単位であり「計る」という意味を持っている。このことから「刀圭」は薬を盛るさじ、転じて医者への指す。また「土圭」は中国の日時計で、日本の「時計」の語源になった。一方「介」は間を取り持つ、助ける、という意味がある。世の事実と必要を計り、必要な技術を身につけ、世を助けた圭介の生き方が凝縮されているような名前だ。

名前に込められた意味は、人間の人格と器量を育てる。姓名共に、親から受け継いだ名に恥じぬ生き方をした圭介。名前が与える人格への影響とその大切さを、考えさせられる。

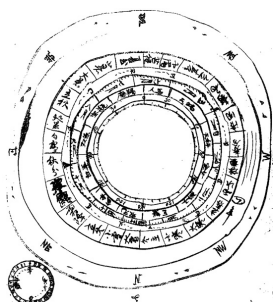

去政四年丁酉正月海峽を航して大船に自航す
大鳥圭介の自筆

↑「地球儀用法」の挿絵と圭介の自識

歴史大学校開校

郷土資料館では、今年度から上郡町を代表する歴史テーマに焦点を当てた講座を「歴史大学校」と称して開催します。「歴史大学校」では、従来の座学ばかりではなく、参加・体験型の考古学講座や郷土の偉人・大鳥圭介の生涯について社会状況や時代背景を織り交ぜた講座を開催します。どちらも、特別な知識や経験は全く必要ありません。一から分かりやすく説明します。上郡町の歴史をもっと深く知る機会にしたいと思います。皆さん、ふるってご参加ください。

| 担当講師 | 授業概要 |
|------------------------|---|
| 島田 拓 (郷土資料館 学芸員) | <p>【内容】 今年『風土記』編纂 1,300年にあたります。郷土資料館では、秋季特別展で「失われた『播磨国風土記』」と題して、『風土記』のころのかみごおりについて、発掘調査で明らかになったことを中心に展示を行います。この講座では、『風土記』について解説するとともに、実習を通して、当時の土器や瓦などの遺物に触れ、1,300年前のかみごおりの姿に迫ります。</p> <p>【テーマ】 みんなで創る『播磨国風土記』</p> <p>第1回 6/9 (日) 『風土記』について</p> <p>第2回 7/14 (日) 『風土記』時代のかみごおりについて</p> <p>第3回 8/11 (日) 実習1 (土器の接合)</p> <p>第4回 9/15 (日) 実習2 (土器の接合・復元・拓本)</p> <p>最終回 10/13 (日) 特別展の展示解説</p> <p>【時間】 10:00~12:00 【持ち物】 筆記用具 ※実習の際は、汚れてもいい服装でお越しください。</p> |

| 担当講師 | 授業概要 |
|------------------|---|
| 猪尾 守之 (圭介塾塾長) | <p>【内容】 大鳥圭介の生涯について、社会状況や時代背景を交えながらその人物像と魅力に迫ります。</p> <p>【テーマ】 大鳥圭介の人生をたどる!</p> <p>第1回 10/5 (土) 現代人・大鳥圭介 ～戊辰戦争までの圭介～</p> <p>第2回 12/7 (土) 世界へ羽ばたく～圭介の海外出張～</p> <p>第3回 1/11 (土) 殖産興業の鬼～工部省時代の圭介～</p> <p>第4回 2/1 (土) 人を惟う ～教育者・外交官・顧問官の圭介～</p> <p>最終回 (3/未定) 大鳥圭介生誕地見学会</p> <p>【時間】 10:00~11:30 【持ち物】 筆記用具</p> |

学問するっ!!



参加料: いずれの講座も1,000円 (5回分) (資料代・実習消耗品代)
定員: 各30人 (町内外を問いません。定員になり次第、締め切ります)
場所: 郷土資料館 講義室
申し込み方法: 電話申し込み
〒郷土資料館 ☎52-3737

自宅での買取り (訪問購入) についての法律が改正になりました

消費者を悪質商法から守るため、特定商取引法の一部が改正されました。悪質商法に騙されたと思っても、あせらず冷静に対処しよう心掛けましょう。

- ① 業者は飛び込みの勧誘ができなくなりました。
- ② 業者は消費者に対して「連絡先、物品等について記載された書面」を交付しなければなりません。
- ③ 消費者は、契約をしてしまっても書面交付から8日以内であれば物品の引渡しを拒むことができます。
- ④ 書面交付から8日以内であれば、売主である消費者は無条件で契約の解除が可能です。

※違反した業者には、業務停止命令などの罰則が与えられます。

※自動車や家電など、適用外の商品もあります。

☎上郡町消費生活相談窓口 ☎52-1115

ふるさとを 訪ねて

～地域の文化財散策～

その2 高嶺神社・祭礼の道を歩く（山野里地区）

山 野里の高嶺神社は、天禄3年（972）の創建と伝えられ、牛頭天王（スサノオノミコト）を祀ります。

神社の境内では、毎年4月の第2日曜日に神事として「お田植祭」と「穂揃祭」が行われています。お田植祭では、社殿正面で田男・早乙女に扮した児童が田植作業を演じ、苗を神前に供えます。穂揃祭では、早稲・中稲・晩稲の稲穂等を膳に立て、神社本殿に供えた後参拝者に配ります。

田植から収穫に至る過程を神前で演じることで、その年の豊作を祈る予祝の農耕儀礼で、農村にとって最も重要な行事のひとつとして行われてきました。

高嶺神社には獅子舞も古くから伝わり、地元の獅子保存会によって継承されています。毎年10月の第2日曜日の秋祭で、神社麓の神輿蔵から安室川岸のお旅所へ神輿が渡御する際、お旅所で練り込み・本舞・二の舞・神楽の舞が舞われています。

お田植祭・穂揃祭と高嶺神社獅子舞は、上郡町の無形民俗文化財に指定されています。



↑高嶺神社の獅子舞（高嶺神社のお旅所へは、山野里公民館から徒歩約10分。お旅所から高嶺神社へは徒歩約40分）

高嶺神社の祭礼については、販売中の『上郡町史』第二巻（5,000円）に詳しく記されています。

社会教育課 文化財係

☎52-2912

春の全国交通安全運動を実施

シートベルトの着用の徹底を呼びかけ

4月8日、相生警察署と上郡交通安全協会、上郡地域ふれあいの会、地域交通安全活動推進委員の皆さんが、あゆみ橋東詰の



交差点で「シートベルト着用キャンペーン」を実施しました。キャンペーンでは、交通安全協会婦人部の皆さんによる手作りマスコットが配布され、ドライバーに安全運転を呼びかけました。

最近、シートベルトやヘルメットを正しく使用していないために命を落とすケースが増加しています。シートベルトやヘルメットは命を守る大切なものですので、きちんと着用するよう心がけましょう！

住民課 消防防災係 ☎52-1115

相生警察からのお知らせ

☎22-0110

兵庫県警シンボルマスコット
こうへいくん



◆うまい儲け話に要注意

次のような言葉に騙されなくて、少しでも「おかしいな」と感じたら相生警察に相談してください。

- 元本保証・高配当・高利率
- 必ず儲かる
- 近々、上場して、値が上がる
- 被害を回復してあげます
- この町の人だけが特別に購入できる

1～3月の町内交通事故発生状況

| 交番(駐在)別 | 人身事故 | 死者 | 傷者 | 物損事故 |
|----------|------|----|----|------|
| 上郡橋 | 1 | 0 | 1 | 13 |
| 上郡駅前 | 6 | 0 | 6 | 27 |
| 中野 | 3 | 0 | 4 | 18 |
| 梨ヶ原 | 0 | 0 | 0 | 10 |
| 八保 | 0 | 0 | 0 | 4 |
| 赤松 | 2 | 0 | 3 | 9 |
| 野桑 | 1 | 0 | 1 | 3 |
| 播磨科学公園都市 | 3 | 1 | 3 | 9 |
| 合計 | 16 | 1 | 18 | 93 |

○購入すれば、高く買い取る
○名義を貸してくれたら、謝礼を
○情勢が安定すれば、将来高値で
両替できる

スポーツニュース



スポーツクラブ21赤松冬季グラウンドゴルフ大会
3月3日

①辻卓二②野村トシエ③横山重信
第9回上郡ロータリークラブ杯親善ソフトテニス大会
3月9日

▼男子団体③上郡ジュニアクラブA(福島希真・高田錬・前川友樹・芳賀廣貴・池田和樹)▼女子団体③上郡ジュニアクラブ(中野舞・近藤優佳・横山詩萌・竹平妃織・福井明日華・川畑莉子・山本果奈)

第67回兵庫県民大会支部予選
3月3日・10日・17日

①JBCWHARP
②SAYOガンバ

平成24年度お別れ少女バレーボール大会
3月10日

①高田少女バレー②山野里少女バレーA③山野里少女バレーB

最優秀選手賞 前田咲夢

優秀選手賞 川添茉鈴

高齢者大学グラウンドゴルフ部冬季大会
3月14日

▼男子①木村幸雄②高原時夫③星野耕一▼女子①田淵日出子②山下君代③岡本茂子

平成24年度部長杯争奪男女別バレーボール大会
3月17日

▼男子①ふなさかチーム②鞍居チーム③高田台バレーボール同好会
▼女子①鞍居チーム②高田台チーム

第5回上郡町NS会長杯GG大会
3月21日

①高原時夫②星野耕一③木村公子
第1回ソフトボール大会
3月24日

①松ノ尾②高田台6丁目③大持
平成24年度第1回室内カーリング交流大会
3月24日

①船坂Cチーム②船坂Dチーム
③高田Bチーム・船坂Aチーム
有年・上郡高齢者大学G・G交流大会
3月28日

①丸尾雅明②高原時夫③前川照美
第17回春季グラウンドゴルフ大会
4月4日

①秋葉正志②辻正夫③牛尾幸男



硬式テニス教室の受講生を募集

受講期間 7月10日(水)～10月30日(水)

時間 19時～21時

場所 スポーツセンター

申込期限 6月30日(日)

対象 町内の中学生以上の方(初心者も優先します)

受講料 3,500円

(別途保険料1,850円)

申込方法 スポーツセンターにある申込書、参加費、保険料を提出してください。

〒52-4433

☎52-4433

町民図書室 休館のお知らせ 6/25(火)～29(土)

蔵書点検・整理のため臨時休館します。ご迷惑をおかけしますが、よろしくお願いいたします。

岡町民図書室(生涯学習支援センター内)
☎52-1125

新着 図書案内



イサム・オン・ザ・ロード 秋野亥左牟

我が人生、筋書き無し 小山内美江子

桜ほうさら 宮部みゆき

信長の二十四時間 富樫倫太郎

また次の春へ 重松 清

変 莫 言

関西オートキャンプ場 アリカ

ベストガイド フルトヴェングラーと私

花屋さんの花 楽しむ図鑑 D.F.ディイスカウ

見せたくなるお弁当100 P.D.フィオリ

初歩からわかるスマートフォン 遠山正道

長生きしたけりや肉は食べるな 日経BP社

アトピーっ子の安心ごはん 若杉友子

長寿の道しるべ 笹木紀子

アスペルガー症候群 日野原重明

実験マニア 岡田尊司

囲炉裏と薪火暮らしの本 山田暢司

日本全国各地名の謎 大内正伸

鮮やかに生きた昭和の100人 浅井建爾

あっぱれ!懲りない 文藝春秋

朝日新聞(笑) 勝谷誠彦



役場各課への
お電話は
直通番号を
ご利用ください

エイトちゃんの 情報STATION

役場各課・関係機関
直通電話(市外局番0791)

| | |
|------------------|-----------|
| 議会事務局 | ☎ 52-3512 |
| 企画財政課 | ☎ 52-1112 |
| 総務課(代表) | ☎ 52-1111 |
| 税務課 | ☎ 52-1113 |
| 住民課 | ☎ 52-1115 |
| 健康福祉課・地域包括支援センター | ☎ 52-1114 |
| ・障害者支援センター | ☎ 57-2233 |
| ・訪問看護ステーション | ☎ 52-2400 |
| ・子育て学習センター | ☎ 52-1067 |
| ・保健センター | ☎ 52-2188 |
| 保険課 | ☎ 52-1152 |
| 産業振興課 | ☎ 52-1116 |
| ・観光案内所 | ☎ 52-6959 |
| 農業委員会 | ☎ 52-1116 |
| 建設課 | ☎ 52-1117 |
| 上下水道課[與井380番地] | |
| ・上水道係 | ☎ 52-0097 |
| ・下水道係 | ☎ 52-1119 |
| 会計課 | ☎ 52-1120 |
| [教育委員会] | |
| 学校教育課 | ☎ 52-2911 |
| 社会教育課 | ☎ 52-2912 |
| ・生涯学習支援センター | ☎ 52-1125 |
| ・つばき会館 | ☎ 52-1125 |
| ・青少年育成センター | ☎ 52-5500 |
| ・郷土資料館 | ☎ 52-3737 |
| ・スポーツセンター | ☎ 52-4433 |
| 社会福祉協議会 | ☎ 52-2910 |

年金相談を開催します

姫路年金事務所職員による出張年金相談を行います。年金について、疑問のある方や相談したい方、また各種届書を提出したい方は、ぜひご利用ください(事前予約が必要)。

日時 6月20日(木)

10時30分～15時30分

場所 役場第2庁舎2階大会議室

関保険課 国保年金係

☎ 020・111520

若者サポステ出張相談

「息子がなかなか外に出て行かない」「娘が働こうとしない」などでお悩みの保護者や、「働くにもどうしたらいいかわからない」という15歳からおおむね39歳までの方を

対象に「ひめじ若者サポートステーション」が出張個別相談を行います(事前予約が必要)。

相談 5月21日(火)

時間 ①13時30分～②14時30分

③15時30分

場所 役場第2庁舎2階小会議室

関 産業振興課 商工観光係

☎ 020・111160

大人の食育講座

「自分流の健康づくりを見つけた」「仲間づくりをしたい」という方にオススメ! 「食」を中心とした健康づくりを楽しく学ぶ「大人の食育講座」を開きます。

期間 6月18日(火)～12月17日(火)

※原則、各月第1・3火曜日の10

時開講。

会場 赤穂市総合福祉会館

第18回 兵庫県立大学 テクノフェスタ

日時 5月19日(日)10時～17時

場所 兵庫県立大学 播磨理学キャンパス

内容 ステージイベント、展示イベント、スポーツイベント、フリーマーケット、ビンゴ大会、芸人ライブ(銀シャリ、ガリガリガリクソン、バイク川崎バイク)など

関兵庫県立大学学生自治会学生会西支部
☎ 079-266-2227

受講料 無料(テキスト代・調理
実習材料費は別途必要)

対象者 上郡町・相生市・赤穂市
在住の方

申込期限 5月31日(金)

関 赤穂健康福祉事務所地域保健課

☎ 43・2934

広告

町営住宅の入居者募集

普通町営住宅

■町営土井住宅

建物構造 簡易耐火造2階建
所在地 尾長谷1452番20

①4号 3DK

家賃月額 16,000円

↳23,800円

入居可能人数 3人以上

■町営住宅ハイツカメラ

建物構造 RC造8階建

所在地 山野里2364番1

①606号 3DK

家賃月額 20,600円

↳30,600円

入居可能人数 3人以上

②705号 2DK+S

家賃月額 18,000円

100歳おめでとうございます



菊池 芳子さん 大正2年4月7日生まれ

入居可能人数 1人以上
↳26,900円

■町営住宅ハイツあゆみ

建物構造 RC造4階建

所在地 竹万2330番

①B棟 309号 2DK

家賃月額 17,900円

↳26,600円

入居可能人数 1人以上

■特定公共賃貸住宅

■町営住宅ハイツカメラ

建物構造 RC造8階建

所在地 山野里2364番1

①302号・602号・803号

3LDK

家賃月額 58,000円

入居可能人数 2人以上

②201号・601号 3LDK

家賃月額 62,000円

入居可能人数 2人以上

■入居許可日 6月24日(月)

■申込期間 5月27日(月)

↳6月7日(金)

※土・日を除く。

■住宅見学日

5月27日(月) 8時30分〜11時30分(役場へ必ず来庁してください)

■抽選日

6月12日(水)

※申込書(建設課で配付)などが必

要になりますので、詳しくは建設課までお問い合わせください。

■町建設課 総務係

☎52・1117

■観光案内所ボランティアの募集

JR上郡駅前にある上郡町観光案内所では、ボランティアスタッフを募集しています。観光案内はもちろんのこと特産品の販売なども行っています。興味のある方はぜひ一度、お問い合わせください。

■募集対象 60歳以下の女性

■募集人数 3人程度

■募集期間 定員になり次第終了

■町産業振興課 商工観光係

☎52・1116

■金婚夫婦を募集しています

9月に開催する「敬老会」で、金婚を迎える夫婦をお祝いします。該当する方は、健康福祉課までお申し込みください。

■対象者

昭和39年中に入籍した夫婦(本籍が町外の方は、戸籍抄本を添付してください)

■申込期限 6月14日(金)

■町健康福祉課 福祉係

☎52・1114

広告



ハローワーク移動雇用相談

ハローワークあいおいより専門の相談員を招いて、移動雇用相談を実施します。就職などで相談のある方はぜひお越しください（事前予約が必要）。

日時 6月19日（水）

場所 役場第2庁舎2階小会議室

内容 就職に係る情報提供、紹介など

定員 5人

関甲産業振興課 商工観光係

☎52・1116

「子どもの人権110番」強化週間

子どもをめぐる様々な人権問題について、人権擁護委員と法務局職員が電話相談を受け付けます。

日時 ■6月24日（月）～28日（金）

8時30分～19時

平成25年度 本因坊・王将杯争奪 囲碁将棋大会結果

表記は、順位・段・名前（敬称略）の順。

■本因坊杯争奪囲碁の部

A級（初段以上の部）

優勝 5段 衛藤 孝
準優勝 4段 長谷川重幸
第3位 初段 黒田 芳孝

B級（1級以下の部）

優勝 3級 高木 栄作
準優勝 2級 赤松 初夫
第3位 5級 内方武治郎

■王将杯争奪将棋の部

優勝 5段 河野 哲
準優勝 3段 見掛 章
第3位 初段 小林 高彦

関上郡公民館

☎52・4411

■6月29日（土）・30日（日）
10時～17時

電話番号 0120・007・110

関神戸地方務局 人権擁護課

☎078・302・1821

「教育相談窓口」の設置

兵庫県教育委員会では、学校教育に関する相談窓口を設置しています。

窓口では、保護者の皆さんからの相談について、面接を通して教育相談員が助言を行います（事前予約が必要）。

日時 毎月第2金曜日

10時～12時・13時～15時

場所 播磨西教育事務所光都教育振興室
教育相談室

関播磨西教育事務所光都教育振興室

☎508・2020

「はばタン会員」を募集

西播磨出会いサポートセンターでは、相談員が仲介のうえ、会員同士の合意が得られた場合に1対1のお見合いの機会を提供しています。

「はばタン会員」（お見合い希望の会員）に登録しませんか。来所の際には予約が必要ですので、詳しくは電話にてお問い合わせください。

開館日 火曜日～土曜日

開館時間 9時～17時15分

登録できる方 結婚を希望する独身の方で、原則として兵庫県内に在任・在勤・在学中の方

登録料 年3000円

関西播磨出会いサポートセンター
（光都プラザ西館2階）

☎508・1311

若者投票立会人の募集

若者の選挙に対する関心を高めるとともに、親しみのある投票所づくりを目指して、20歳代の投票立会人を募集します。

選挙期日 7月21日（日）兵庫県知

事選挙 ※変更になる場合があります。

仕事の内容 投票所で投票事務が公正に行われているか立ち会いを

していただきます。

応募資格 上郡町に住所を有し、選挙権のある29歳以下の人

立会の場所 役場101会議室

投票立会日時 7月5日（金）～20日（土）8時30分～20時

報酬 8,900円（日額）

募集期間 5月20日（月）～6月10日（月）

申込方法 申込書を上郡町選挙管理委員会事務局へ提出してください（郵送可）。申込書は総務課およびホームページにあります。

関上郡町選挙管理委員会事務局

☎52・1111

広告

| 5月 | |
|------|--|
| | 保 すくすく教室、こども相談(心理)9:30~ 子 子育て相談10:00~ |
| 15 水 | 生 ワイヤークラフト教室10:00~ 保 若者の心と体の相談(予約制)13:30~15:30 社 心配ごと(なんでも)相談13:30~15:00 |
| 16 木 | 青 教育相談(電話相談)9:00~17:00 コ ハーモニカ教室A10:00~ コ ハーモニカ教室B13:00~ |
| 17 金 | 役 ハローワーク移動雇用相談(予約制)13:30~16:00 |
| 18 土 | 刈 マクドナルド杯県学童軟式野球大会9:00~ 生 高齢者大学開講日10:00~ |
| 19 日 | 当直医 河原クリニック(☎57-2167)9:00~17:00 刈 ソフトボール同好会大会9:00~ 生 おはなし会10:00~ |
| 20 月 | 保 すくすく教室9:30~ 赤 エイズ・肝炎相談(予約制)13:20~15:00 保 こども相談(心理)13:30~ 青 教育相談(カウンセリング)13:30~17:00 |
| 21 火 | 子 すこやか子育て教室(3歳児)10:00~ 社 法律相談(予約制・前日締切)13:20~16:00 |
| 22 水 | 役 農地相談9:00~12:00 刈 ゲートボールクラブ対抗競技大会9:00~ 保 3歳児健診13:00~ 役 農業委員会定例会13:30~ |
| 23 木 | 青 教育相談(電話相談)9:00~17:00 保 こども相談(言語)13:30~ 社 心配ごと(なんでも)相談13:30~15:00 |
| 24 金 | 子 すこやか子育て教室(全員のつどい)10:00~ |
| 25 土 | 刈 上郡町ミニバス交歓大会、春季町民テニス大会(ジュニア)9:00~ |
| 26 日 | 当直医 高田診療所(☎52-1052)9:00~17:00 刈 上郡町ミニバス交歓大会、近畿秋季野球(二部)相生交流大会9:00~ |
| 27 月 | 子 子育て相談10:00~ 青 教育相談(カウンセリング)11:00~17:00 |
| 28 火 | 子 すこやか子育て教室(3歳児)10:00~ |
| 29 水 | 子 すこやか子育て教室(お誕生会)10:00~ |
| 30 木 | 青 教育相談(電話相談)9:00~17:00 子 すこやか子育て教室(0・1歳児)10:00~ |
| 31 金 | 子 すこやか子育て教室(2歳児)10:00~ |

※日程・場所などは、変更になる場合があります。

| 6月 | |
|------|--|
| 1 土 | 生 四季の園芸花づくり教室10:00~ 当直医 苔縄医院(☎52-5611)9:00~17:00 |
| 2 日 | 刈 近畿秋季野球(二部)相生交流大会9:00~ 生 おはなし会10:00~ |
| 3 月 | 子 子育て相談10:00~ 青 教育相談(カウンセリング)11:00~17:00 役 人権相談13:00~16:00 |
| 4 火 | 子 すこやか子育て教室(3歳児)10:00~ 生 押し花とガラスエッチング教室13:30~ |
| 5 水 | 役 家庭児童相談9:00~15:00 子 すこやか子育て教室(0・1歳児)10:00~ 保 3歳児健診13:00~ 赤 エイズ・肝炎相談(予約制)13:20~15:00 赤 若者の心と体の相談(予約制)13:30~15:30 青 教育相談(電話相談)9:00~17:00 |
| 6 木 | 生 はじめての読み聞かせ講座、高齢者大学開講日10:00~ 社 心配ごと(なんでも)相談13:30~15:00 |
| 7 金 | 子 すこやか子育て教室(2歳児)10:00~ コ 親子ふしぎ体験隊9:30~ |
| 8 土 | 子 すこやか子育て教室(全員のつどい)10:00~ 生 みんなの歴史講座10:00~ |
| 9 日 | 当直医 大岩診療所(☎52-5000)9:00~17:00 刈 ディスクドッチ、ソフトボール同好会大会9:00~ |
| 10 月 | 保 すくすく教室9:30~ 子 子育て相談10:00~ 青 教育相談(カウンセリング)11:00~17:00 保 こども相談(心理)13:30~ |
| 11 火 | 保 赤ちゃんサロン9:30~ 子 すこやか子育て教室(3歳児)10:00~ |
| 12 水 | 生 デジタルカメラ教室9:30~ 保 4ヵ月児健診・10ヵ月児健診12:30~ 青 教育相談(電話相談)9:00~17:00 |
| 13 木 | 子 すこやか子育て教室(0・1歳児)10:00~ 生 ポーセラーツ教室13:30~ 社 心配ごと(なんでも)相談13:30~15:00 |
| 14 金 | 赤 栄養相談(予約制)9:30~11:30 子 すこやか子育て教室(2歳児)10:00~ |
| 15 土 | 刈 中学校近隣軟式野球大会9:00~ 生 高齢者大学開講日10:00~ |
| 16 日 | 当直医 森医院(☎52-0711)9:00~17:00 刈 中学校近隣軟式野球大会、新人戦少女バレーボール大会9:00~ 生 おはなし会10:00~ |
| 17 月 | 青 教育相談(カウンセリング)11:00~17:00 |
| 18 火 | 社 法律相談(予約制・前日締切)13:20~16:00 生 ワイヤークラフト教室10:00~ 役 行政相談10:00~12:00 |
| 19 水 | 赤 エイズ・肝炎相談(予約制)13:20~15:00 赤 若者の心と体の相談(予約制)13:30~15:30 社 心配ごと(なんでも)相談13:30~15:00 刈 空手道昇級昇段審査18:30~ |
| 20 木 | 青 教育相談(電話相談)9:00~17:00 刈 第二回初夏グラウンドゴルフ大会9:00~ コ ハーモニカ教室A10:00~ コ ハーモニカ教室B13:00~ |

場所・お問い合わせ

- 役 役場 ☎52-1111 (代表)
- 保 保健センター ☎52-2188
- 子 子育て学習センター ☎52-1067
- 生 生涯学習支援センター ☎52-1125
- コ つばき会館 ☎52-1125
- 刈 スポーツセンター ☎52-4433
- 青 青少年育成センター ☎52-5500
- 赤 赤穂健康福祉事務所 ☎43-2321
- 社 社会福祉協議会 ☎52-2910
- 心配ごと(なんでも)相談 ☎080-1936-1067 (専用電話当日のみ可)

みんなの掲示板

水道週間

6月1日(土)~7日(金)は水道週間です。この週間は、水道について理解と関心を高め、公衆衛生の向上と生活環境の改善を図るとともに、水道事業のさらなる発展に資することを目的として毎年実施されています。限りある貴重な資源を大切に使いましょう。

岡上下水道課 上水道係 ☎52-0097



おなまえ **たいが 汰俄くん (4歳)** 東町

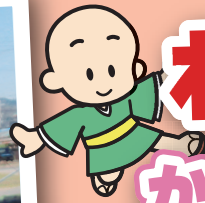

わんぱく かみごおりっ子



お父さん(尾形 学さん)から一言

**入園おめでとう!!
大きくなったね(感動)**

募集中

小さなお子さんの登場をお待ちしています。
ご希望の方は総務課までご連絡ください。

ふなさか ホタル観賞会

船坂地区の下栗原・梨ヶ原川周辺でホタル観賞会を開催します。集合場所の旧船坂小学校では、東山真也先生(上郡中学校)によるホタルの説明会や、円心モロどんの販売もあります。参加を希望される方は、船坂公民館までお申し込みください。

- 日 時 6月8日(土) 18:30~21:00
- 集合場所 旧船坂小学校
- 申込期限 5月31日(金)

西播磨暮らし体験中の
ラジオ関西パーソナリティー
谷五郎さんが参加します!

問申 船坂公民館 ☎55-1060



今月のオススメ情報

オススメ!!



●人口のうごき●

4月末現在()は前月比・4月届出分

- 世帯数 **6,513世帯 (+3)**
- 人口 **16,598人 (-36)**
- 男性 8,038人 女性 8,560人

出生 8人 転入 42人
死亡 22人 転出 64人



周りの山々を見渡せば、そよ風に吹かれて揺れる青葉。一年のうちで、「爽やか」という言葉がぴったりなこの季節、いかがお過ごしですか?

よく晴れた屋下がり、この編集後記を書いています。いや、打つてます。パソコンで。最近文字を書く機会が少なく、漢字を忘れてしまいうそで不安になります。デジタル化によって文章をより早く作成できるようになりましたが、その代償として失ったものもあるのかもしれない。まあ、便利なの世の中にこしたことはないのです。

たまにはキーボードを筆に持ち替えて、書道でもしてみようかと思えます。デジタルな時代だからこそ、書くことに楽しみを持つて。

㊦

編集後記

