

夢のように素敵な 放課後水族館



広報 かみごおり



あおいあおい
海の
ものがたり...



円心くん エイトちゃん

町内7会場の放課後子ども教室に集う児童と山野里学童クラブ生、そしてボランティアの皆さん約230名が協力して製作した「海の生き物」たちを一堂に集め、「放課後水族館」を展示しました（2/26～3/6 生涯学習支援センター）。

中でも一際目立ったのが、大ダコやジンベエザメ、イワシの大群やスイミー！約3ヵ月かけてコツコツと作り上げられた色とりどりの魚たちに、来場者からは「夢の世界みたい！」と、感嘆の声があがっていました。

今月の主な内容

- 新ご当地グルメ誕生……………2
- 行政評価結果を公表します……………5
- 円心くんのまちの話……………8
- お知らせ伝言板（取り出してお読みください）……………8
- 狂犬病予防接種の集合注射を行います！……………15

特産品コラボレーション

A_{ko} × K_{amigori} × B_{izen}

赤穂 上郡 備前

1月28日（金）、赤穂市内のホテルで赤穂市・上郡町・備前市の3市町の特産品を組み合わせた新ご当地グルメお披露目会が行われました。お披露目会には、関係者約40名が出席し、新ご当地グルメ「塩モロどん」と「いとこぜんざい」の完成を喜びました。



新ご当地グルメ誕生



みんなで盛り上げよう！新ご当地グルメ！

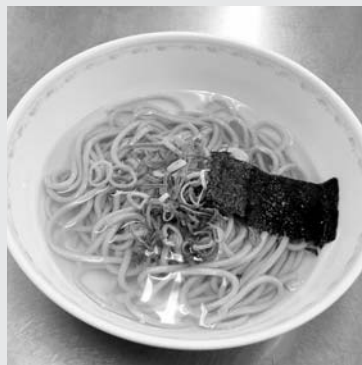

塩モロどん
あっさりの中にも深いコクがある赤穂の塩を使ったスープに、喉越しなめらかな円心モロどんが絡み、風味豊かな備前の海苔がトッピングされる。また、海苔の他にも旬の食材がトッピングされる。



いとこぜんざい
備前市に伝わる郷土料理いとこ汁をスイーツ風にアレンジしたもの。人参、大根、サツマイモなどが入っており、野菜の甘さを楽しむことができる。カリッと油であげられたモロどんは食感のアクセントに。また、トッピングの塩味まんじゅうが全体の味をひきしめる。



会場では、試食が振る舞われました

こうして 新ご当地グルメは 誕生した！

平成22年5月、赤穂市・上郡町・備前市では、観光客増加の仕掛けを考えるため、観光に関わる事業所や団体の関係者を集めて、「旅づくり塾」ワークショップを開催しました。テーマを「食・グルメ」と定め、観光の目玉となるメニューの開発が始まりました。

3市町の地元食材を組み合わせ、美味しいご当地グルメができないかと、観光協会、商工会、婦人会などが意見を出し合い約80種類ものメニューが考案されました。

試食や協議を何回も繰り返し、最終的に「塩モロどん」と「いとこぜんざい」に決定しました。

新ご当地グルメは、地域内の14店舗で提供され、町内では2店舗で食べることができます。提供店舗には目印となる「のぼり」が掲げられています。ぜひ、ご賞味ください！

●お問い合わせ

上郡町観光協会 ☎ 52・1116



赤穂国際音楽祭

～Le Pont 2011～

7/2～4 開催

2010年12月、世界最高峰のオーケストラ、ベルリン・フィルハーモニー管弦楽団の第一コンサートマスターに就任し、名実ともに世界的ヴァイオリニストとなった^{かしもとだいしん}榎本大進氏自らが音楽監督を務める赤穂国際音楽祭。

今夏、第3回目となる「赤穂国際音楽祭～LePont2011～」が開催されます。この音楽祭は、榎本氏、そして榎本氏と親交のある世界の実力派アーティストたちが名曲の数々を奏でる室内楽コンサートです。

この機会に、世界の音楽をぜひご堪能ください。



Photo: Matthias Creutziger

▲榎本大進氏

日時 7/2 (土) 開演 19時
 7/3 (日) 開演 15時
 ☆7/4 (月) 開演 18時30分

☆7月4日は定住自立圏枠の日!

- ・定住自立圏チケット(200席限定) 1,000円
- ・当日は事前予約制による送迎バスを備前市、上郡町から運行します。

会場 いずれも赤穂市文化会館 大ホール

申込期間 3月18日(金)～4月15日(金)

◎チケット購入方法は下記までお問い合わせください。上郡町ホームページでも紹介しています。

●問い合わせ 赤穂市企画課 ☎43-6867 赤穂文化会館 ☎43-5111
 ホームページ <http://www.city.ako.hyogo.jp/IMFA/2011/>

3市町の民間イベントを支援します!

上郡町・赤穂市・備前市の3市町は、東備西播定住自立圏を形成し、力を合わせて元気で住みよいまちづくりを進めています。

そこで住民の皆さんが自主・自発的に行う、圏域内外の住民交流を促進し、にぎわいの創出や相互理解を深めるイベントなどの活動を支援します。

募集期間

3月15日(火)～4月15日(金)

支援事業実施期間

5月～平成24年3月末

支援対象団体

圏域内に主な活動の基盤を有する5人以上の団体またはNPO法人。宗教、政治、営利活動を目的とする団体や規約等が整備されていない団体は除きます。

支援対象事業

自主的・自発的に行うもので、次のいずれにも該当するもの。
 ・公益的な事業
 ・主に圏域内の複数の市町住民の参加、協力および連携を得ようとする事業

・実現可能な事業

・継続的な事業

支援額

20万円を限度

選考方法

応募いただいた申請を公開審査により決定します。

審査日時、場所

4月24日(日) 10時～15時(申請数により変動します)。

赤穂市役所204会議室

応募方法

申請書類などを役場企画財政課に持参してください。申請書や詳細な募集要項などは、役場や各地区公民館の窓口か協議会HPで入手できます。

●問い合わせ

東備西播定住自立圏形成推進協議会
 (役場企画財政課)

☎52・1112



昨年の安室ダムまつりに参加された「赤穂でえしよん悦輝」の皆さん

あなたの新たな居住を支援します!!

上郡町内に新たに住宅を新築、または購入された世帯を対象に、定住促進助成金を交付しています。

合は1000万円を限度とする100分の3。

対象

(次の全ての条件を満たしていること)

- ①平成21年5月1日から平成26年3月31日までに、自らお住まいになる住宅(床面積50平方メートル以上)を新築、購入された方
 - ②申請時に町内に居住し、5年以上にわたり引き続き当該住所に居住する方
 - ③税金、使用料などの公共料金を適正に納付されている方
- ※自己所有の住宅の改修や建て替えは対象となりません。

助成額

新築、購入に要した費用ただし、500万円を限度とする100分の3。なお世帯主もしくは配偶者が18歳以上40歳未満の場合、または世帯員に義務教育終了前の子を有する場合

申請の方法

定住促進事業助成金交付申請書に必要書類を添えて申請する。(申請書は役場企画財政課の窓口、町ホームページで入手できます)

申請に必要な添付書類

- ①住民票謄本
- ②有所有者全員の納税証明書
- ③有所有者全員の所得証明書
- ④住宅を取得したことが証明できるもの(登記簿謄本)
- ⑤新築または購入費用を証する契約書等の写し
- ⑥設計図書等
- ⑦その他町長が必要と認める書類(写真など)

お問い合わせ

役場企画財政課 企画政策係

☎52・1112

ふるさとを応援する思いをかたちに

平成20年7月から募集を始めました「ふるさと応援寄附」の寄附状況をお知らせします。

合計 34件 3,338,000円 (平成23年2月末現在)

目的別の状況

1. 歴史遺産の保全と地域資源の活用に関する事業	1,420,000円	(284口)
2. 少子化対策と次世代育成に関する事業	152,500円	(30.5口)
3. 福祉と健康のまちづくりに関する事業	1,512,500円	(302.5口)
4. 情報通信とコミュニティの交流に関する事業	135,000円	(27口)
5. その他、町長が認める事業	118,000円	(23.6口)

※1口=5,000円

ふるさと納税制度に基づく寄附金のうち、「歴史遺産の保全と地域資源の活用に関する事業」として112万円を活用し、今年没後100年をむかえた大鳥圭介生誕地の周辺整備を行いました。

「ふるさとを良くしたい」という皆さんの思いに感謝します。また、上郡町に対するご支援を今後ともよろしくお願いします。



◀寄付により整備された看板

●申し込み・お問い合わせ 役場企画財政課 企画政策係 ☎52-1112

行政評価結果を公表します

平成22年度の行政評価（事務事業評価）の結果を公表します。

この行政評価は、町行政が実施している事務（補助）事業の効果や成果を、行政評価条例に基づいて、行政外部の第三者機関である行政評価委員会が評価・検証し、事務事業の改善を行っていくもので、平成20年度からスタートしました。

行政運営に係る事務事業は膨大であるため、本年度は評価対象事業を表1の18事業に絞り込んで実施しました。

評価項目は、「必要性」、「有効性」、「効率性」、「妥当性」および「将来性」の5項目から総合的評価方式により、「A」「B」「C」「D」4段階の評価結果を示し、その結果に基づき、今後の事務事業の展開やあり方を示しています。

本年度、評価結果において「C」評価となった事務事業は、事務事業改善計画を策定し、見直し改善を図っていきます。

行政評価は、4段階（A・B・C・D）で評価され、C評価、D評価の事務事業は、改善計画を作成し、事務事業の改善を図るか廃止・中止を検討することになります。

（表1）

番号	事務事業名	内部評価	外部評価
1	防災訓練事業	B	B
2	自主防災支援事業	B	C
3	自治会保険加入補助事業	B	B
4	滞納処分等事務事業	A	A
5	交通災害共済事務事業	A	B
6	生ごみ処理機器購入補助事業	A	B
7	人口透析患者特別助成事業	B	C
8	お口の健康デー事業	A	A
9	林業研究グループ補助事業	B	B
10	近畿自然歩道管理事業	A	B
11	交通安全施設整備事業	A	A
12	町営住宅管理事業	A	B
13	簡易水道施設管理包括委託事業	A	A
14	農業集落排水使用料徴収事業	B	B
15	自然学校推進事業補助事業	A	A
16	教育研修所運営事業	A	A
17	読書シンポジウム事業	A	A
18	指定史跡維持管理事業	B	B

- A…計画どおり事務事業を進めることが適当
- B…事業の改善を検討し、慣例的にならないよう継続実施
- C…事業規模・内容または実施主体の見直しが必要
- D…事業の休止・廃止も視野に入れ、抜本的な見直しが必要

行政評価とは？

町が実施した事務事業を、計画（Plan）→実施（Do）→検証・点検（Check）→改善・見直し（Action）→次の計画のサイクルで、事業の改善を行う手法の一つで、事業にどれだけのお金をかけて、どれくらいの物を作ったか、何を行ったか、町民生活にどれだけの効果があったかを一定の基準によって評価し、継続的に改善を行うものです。

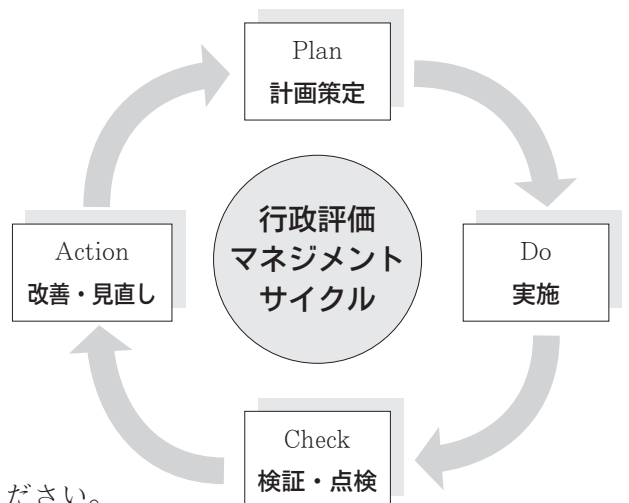

●お問い合わせ 役場企画財政課 財政係 ☎52-1112

※詳細は、町ホームページと役場企画財政課窓口をご覧ください。

を売却します



【入札物件②】

所在地：上郡字川向ノ二60番3

地目・面積：宅地 209.99㎡

最低売却価格：6,800,000円

※上記価格には、下水道受益者負担金が含まれています。

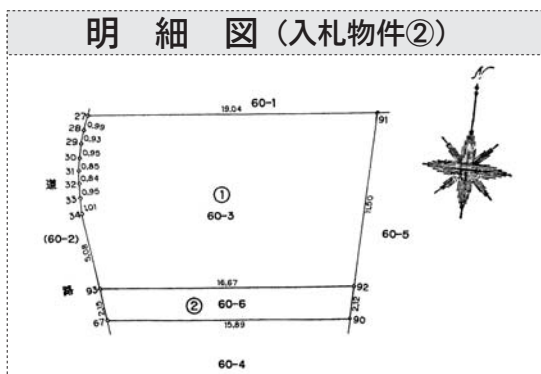

【入札参加申込受付期間】

3月1日(火)～3月25日(金)

受け付け時間は9時～17時(土・日・祝祭日を除く)

電話による申し込みは受け付けできません。

時間内に下記提出書類を役場企画財政課まで持参、もしくは郵送してください。

(郵送の場合は、3月25日必着)

【提出書類】

- ①一般競争入札参加申込書兼受付書(町指定用紙)
- ②誓約書(町指定用紙)
- ③印鑑証明書
(申し込み日の3ヵ月以内に発行されたもの)
- ④住民票(個人の場合)
- ⑤身分証明書(個人の場合)

※本人が、本籍地の市区町村に申請する必要があります。

⑥商業登記簿謄本または現在事項全部証明書
(法人の場合)

⑦会社の定款(写しの場合は原本証明をしたもの)

⑧会社の概要(パンフレットなど)

⑨決算報告書など(法人の場合・直近3ヵ年分)

⑩宅地建物取引業許可証(写)

⑪納税証明書

※共有名義、共同企業体で応募する場合は、共有者全員、共同事業者すべての分が必要ですが、受け付け書は入札参加申し込み書兼受け付け書の筆頭の方にお渡しします。

※上記書類が不十分であった者または入札日までにこの資格を失った者は、入札に参加することができません。

※入札参加申し込みの取り下げは、受け付け期間内に限って行うことができますが辞退届を提出してください。(様式は任意で印鑑登録の印鑑を押印したものを提出すること)

【入札】

日時 3月28日(月)10時執行

【申し込み・お問い合わせ】

役場企画財政課 財政係

☎52-1112(内線328)

町が所有している土地

上郡町が所有する町有地を一般競争入札により売却しますので、ご希望の方は実施要領をご確認のうえ、お申し込みください。なお、入札により売却を行うため、参加申し込み受け付け期間内に所定の申し込みを行っておく必要があります。

【入札物件①】

所在地：大持字宮ノ後397番3

地目・面積：宅地 1,061.98㎡

最低売却価格：30,200,000円

※上記価格には、下水道受益者負担金が含まれています。

※入札物件敷地内には、公共ますと下水道管φ200が埋設されているため、撤去する場合は落札者負担により、撤去することを条件とします。

案内図（入札物件①）

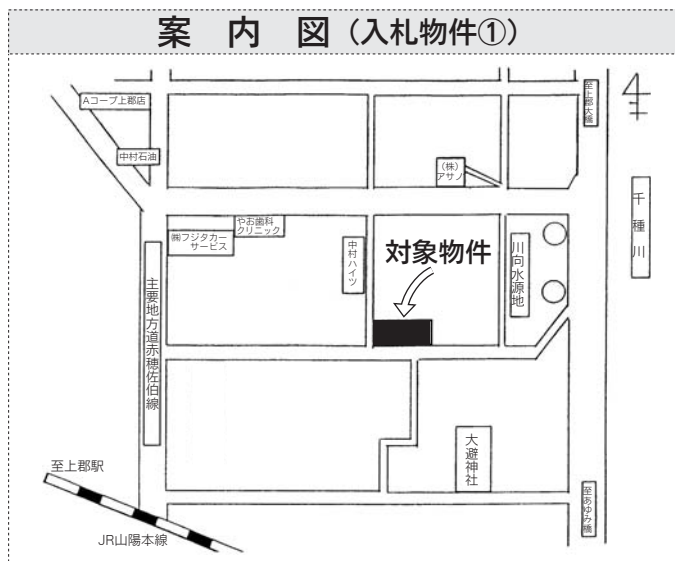

明細図（入札物件①）

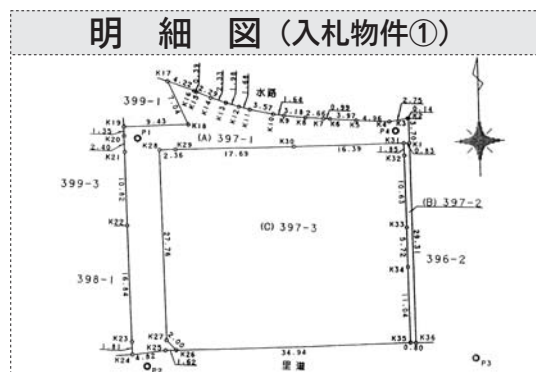

【入札参加申し込み方法など】

★申し込み用紙、実施要領の配布

3月1日（火）～3月25日（金）

9時～17時（土・日・祝祭日を除く）

役場企画財政課 財政係

（上郡町のホームページよりダウンロードすることもできます）

★参加申し込み資格

- 個人および法人とします
（2名以上の共有による申し込みもできます）
- 指定期日内に売り払い代金の一括払いが可能な者
- 町有地売り払い（一般競争入札）実施要領および土地売買契約書で定める条件を誠実に履行できる者
- 宅地建物取引業法に規定する売買取引を予定している場合は、宅地建物取引業登録を行っていること
- 破産、民事再生、会社更生その他それらに準ずる申立てを受けた者または申請した者でないこと

ただし、以下に掲げる方は参加申し込みができません

- ①成年被後見人、被保佐人（準禁治産者を含む）および被補助人で不動産取引制限のある者または破産者で復権を得ない者
- ②地方自治法施行令第167条の4の規定に該当する者
- ③暴力団員による不当な行為の防止等に関する法律（平成3年法律第77号）第2条第2号から第6号に該当する者
- ④売り払い物件を風俗営業等の規制及び業務の適正化等に関する法律（昭和23年法律第122号）第2条第1項に規定する風俗営業、同条第5項に規定する性風俗関連特殊営業その他これらに類する業の用に供しようとする者
- ⑤地方自治法第238条の3に定められた公有財産に関する事務に従事する者
- ⑥町税などの滞納がある者

昆虫文化館に韓国の名誉教授が来館

2月17日(木)、赤松の郷昆虫文化館に韓国ソウル大学名誉教授の韓弘栗(はんほんりよる)さんが来館されました。昆虫文化館には、韓教授が研究している森為三(故)氏の資料が保管されており、今回はその資料の調査に来られました。

姫路出身の森氏は韓国では有名な生物学者で韓国の珍島犬の命名者でもあります。そんな森氏の資料を目の前に韓教授は「こんな貴重な資料が残っているなんて素晴らしい！」と興奮を隠しきれない様子でした。



森氏の経歴が記載されている資料を調べる韓教授(左)

三代交流会 おいしいごはんできたよ♪

1月25日(火)、子育て学習センターで三代交流会が行われました。主催の赤穂郡連合婦人会員の皆さんと子育て学習センターに通う園児とその保護者約70名が参加し、和やかな雰囲気の中、巻き寿司やおはぎ餅などを作りました。できあがった料理はとても好評で、楽しく食事をしながら三代の交流を深めました。



三代で仲良くおはぎ餅を作りました

玉岡がおる講演会



本の素晴らしさを伝える玉岡さん

1月30日(日)、生涯学習支援センターで上郡町読書シンポジウムが開催されました。

20回目になる今年度は、加古川在住の作家 玉岡かおるさんを講師に招き、多くの参加者が講演に耳を傾けました。

玉岡さんは、「知識を得る本だけでなく、物語の主人公と一緒に体験できる豊かな文学作品を読んでほしい。また、日本人が昔から持っていた自然観や和をもって尊しとする思想などを今もう一度見直したい」と話されました。

講演会の後にはサイン会も行われ、多くの参加者が玉岡さんとの出会いを楽しみました。

平成22年度青少年非行防止大会を開催



同時に2本のリコーダーを鼻で演奏する梶谷さん

2月6日(日)、役場大会議室で青少年非行防止大会が開催されました。始めに表彰伝達式が行われ、下記の補導委員に町長より感謝状が渡されました。

次に講演会が行われ、講師の梶谷正治さんは健全な青少年育成のために地域ぐるみで子どもを育てることが大切だと話していました。また、リコーダー奏者としても有名な梶谷さんは、同時に2本のリコーダーを演奏し会場を沸かせました。

- 兵庫県知事感謝(勤続10年) 敬称略
山口雅宏(山野里)、川島秀紀(高田)

見 チスジノリを知っていますか？ 学会とセミナーを開催

3月6日（日）、上郡中学校科学部によるチスジノリ生育地見学会と人と自然の博物館によるセミナーが開催されました。チスジノリとは、兵庫県版レッドデータブックでAランクに指定されている貴重な藻の一種で兵庫県内では安室川だけに生息しています。初めに科学部の先導で見学会が行われ、参加者らは実際に安室川に入ってチスジノリがどのように生息しているのか興味深げに観察していました。その後のセミナーでは、ひとはく研究員の佐藤先生が生物多様性やチスジノリの生態をくわしく説明してくださいました。



▲安室川でチスジノリを観察する参加者たち

鳥 素敵なお家が作れたよ の巣箱作り教室



どんな巣箱ができるかな？みんなで楽しく作業

2月20日（日）、森林体験の森で鳥の巣箱作り教室が行われました。約30名の児童と保護者が参加し、ノコギリやカナヅチなどの工具を使って巣箱作りに挑戦しました。バーナーで表面に焼き色をつけたり木の皮を貼りつけたりと工夫をこらした様々な巣箱が完成しました。参加した児童は「僕の作った巣箱に小鸟さんが住んでくれるかな？」と期待に胸を膨らませていました。

悪 だまされないぞ！買わないぞ！ 質商法対策の講演会を実施

1月22日（土）、上郡公民館で悪質商法対策の講演会が実施されました。

講演会では、消費生活専門相談員の橘由美子さんを招き、電話勧誘の事例を用いた講習が行われ参加者に注意を呼びかけました。参加者らは、「この経験をいかして、悪徳商法にひっかからないようにします」と気を引き締めていました。



電話での悪質商法対策を学びました

ゆ 全国大会優勝の功績をたたえ ずりは賞などを受賞



▶表彰式に出席した山本さんと上中男子ソフトテニス部の皆さん（左）

西はりま特別支援学校高等部2年の山本貴土さんと上郡中学校男子ソフトテニス部が「ゆずりは賞」を受賞しました。

この賞は、教育の分野で人々の模範となるような行為をした者に対し県教育長から表彰されるものです。山本さんは10月の全国障害スポーツ大会水泳25・50m自由形で2冠を達成したこと、上中男子ソフトテニス部は、8月の全国中学校ソフトテニス大会男子団体戦で優勝したことが評価されました。また、同時に全国大会優勝者に贈られる「県スポーツ優秀選手賞」も受賞しました。

高まる期待！合併への予備調印！

2月15日（火）、上郡町・相生市・赤穂市の3森林組合が合併することになり合併予備契約調印式が役場で行われました。立会人として町長、相生市長、赤穂市副市長らが出席し、多数の来賓に見守られ森林組合長が予備契約に調印しました。

4月18日（月）には、各森林組合で合併総代会を開催し、決議を経て7月1日（金）に新組合「はりま西森林組合」が発足します。



予備契約に調印する3市町の森林組合長ら

合併組合の概要

名称	はりま西森林組合
所在地	上郡町
組合員数	2,784人
民有林面積	26,108ヘクタール
組合員所有面積	11,943ヘクタール

皆さんそろって投票しましょう！兵庫県議会議員選挙！

投票日 4月10日（日）
（公示日） 4月1日
投票時間 7時～20時

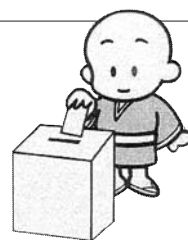

期日前投票できる期間・場所

■ 期間 4月2日（土）～4月9日（土）

■ 時間 8時30分～20時

■ 場所 役場1階 101会議室

上郡町で投票できる人

上郡町の選挙人名簿に登録されており、投票日当日に選挙権がある人です。

■ 年齢要件

平成3年4月11日以前に生まれた人

■ 住所要件

平成22年12月31日以前から引き続き上郡町内に住み、住民基本台帳に登録されている人

最近住所を移された方は以下の表でご確認ください。

届出の種類	届出日	平成22年12月31日以前	平成23年1月1日以降
他府県から上郡町へ転入		上郡町で投票できます	投票できません
兵庫県内の他市町から上郡町へ転入		上郡町で投票できます	前住所地で投票できます ※1、※2
他府県へ転出		届出の日にかかわらず投票できません	
兵庫県の他市町へ転出		新住所地で投票できます	上郡町で投票できます ※2、※3

※1 選挙人名簿の登録があることを前住所地の選挙管理委員会までお問い合わせください。
 ※2 投票の際に「引き続き県内居住証明書」が必要です。
 ※3 平成23年1月1日以後に2回以上兵庫県内の他の市町へ住所を移転した場合は、投票できません。

入場券は4月1日から郵送する予定です。投票時に投票所に持参してください。ハガキ1枚に同一世帯最大4名まで記載されています。万が一、入場券が届かないときや、紛失または忘れた場合でも、選挙人名簿に登録されていれば投票できますので、投票所で係員に申し出てください。

● お問い合わせ

上郡町選挙管理委員会

☎ 52・1111

参加者募集

いっしょに子育てを楽しもう!



母親クラブに参加しませんか 児童館



児童館を拠点に乳幼児から小学生までさまざまな年齢に応じた遊びや体験活動を行っています。

母親クラブに参加して子どもと一緒に遊びや学びを体験したり、子育ての仲間を増やし楽しく交流しませんか。

		たんぼぼ母親クラブ	ひまわり母親クラブ
対象者		0歳児から未就園児とその保護者	幼稚園・小学生とその保護者
活動内容・活動日	子どもの部	月2回 月曜日	月1~2回 野外活動・夏祭り・パン教室・工場見学など 月・水・木曜日
	母親の部	リズム遊び・紙工作・運動遊び・お楽しみ会など	習字クラブ 小学生のみ 会費制
		手作りクラブ(トールペイント・手芸) 毎週水・金曜日	ハンドベルクラブ 月1回程度・月曜日

- ◆会費 1家族500円 保険料大人110円 子ども100円
- ◆申し込み方法 募集要項は児童館にありますので、ご記入の上提出してください。
- ◆申し込み期間 3月31日(木)まで
- お問い合わせ 児童館(上郡町上郡1190) ☎52-2381

子育て講座「すこやか子育て教室」 子育て学習センター

『すこやか子育て教室』では、講座をとおして家庭の教育力を高め、親子関係や地域へのかかわりを深めていくことを目的としています。

内容は、年齢別の集い・校区別の集いなどを中心に親子体験活動を行います。「子育てグループ活動」では、親子が気軽に交流できる場を作り、主体的に子育て学習ができるように支援しています。

また、上郡町ファミリー・サポート・センター開設にともない、「子育て力アップ講座～のびのび教室～」では、依頼会員と提供会員も加わり、子育て力の向上を図るとともに地域ぐるみでの子育てを考えます。『すこやか子育て教室』に参加して、さらに楽しく充実した子育てをしましょう!

- ◆対象者 乳幼児(0歳児から未就園児まで)とその保護者
- ◆受講料 親子1組で、年間3,000円(材料費などは実費負担)
- ◆保険料 1人 年間630円(親子共に必ず加入)
- ◆実施期間 4月～平成24年3月
- ◆申し込み方法 申込書は、子育て学習センターにあります。ご記入、捺印の上、受講料・保険料を添えて提出してください。
- ◆申し込み期間 3月22日(火)～4月1日(金)
- お問い合わせ 子育て学習センター(上郡町若木乙585) ☎52-1067

高田陽光保育園からのお知らせ

■よちよちクラブ [登録制 (注1)]

対象者 平成22年4月1日～平成22年10月31日
生まれのお子さんと保護者

日時 隔週月曜 9時30分～11時(祝日、年末年始は休み)

会費 無料

■すくすく子育て教室 [登録制 (注1)]

対象者 平成20年4月1日～平成22年3月31日
生まれのお子さんと保護者

会費 無料

※ただし、傷害保険(400円)の加入が必要。

■土曜日園庭開放 [登録制 (注1)]

日時 毎週土曜 9時30分～11時(祝日、年末年始、園行事はお休み)

(注1) 登録教室の申し込みは、3月31日までです。

■園庭開放(年間12回)

日時 毎月第1木曜 9時30分～11時(雨天中止)

■サンサンひろば(まちの子育てひろば)

日時・場所 毎週第2木曜 10時～11時【高田台自治会館】
毎週第3木曜 10時～11時【山野里働く婦人の家】

※8月は移動保育は行わず、園庭開放します
※祝日、年末年始はお休みです。

■電話で話そう

1人で悩まず、まずは保育園までお電話ください。子育てで経験豊富な相談員や職員がお応えします。



- お問い合わせ 高田陽光保育園 ☎52-3775 ☎52-0557 ホームページ <http://www7.ocn.ne.jp/~youkou/>

学生の皆さん！

ぜひ、ご利用ください！

国内に住むすべての人は、20歳になると国民年金の被保険者となり、学生でも国民年金に加入しなければなりません。「学生納付特例」は、学生で本人の前年所得が基準額以下であれば、手続きを行い承認されると保険料を納めることが猶予される制度です。

国民年金保険料が未納となつてい

ると、病気やけがで重い障害が残ったときに障害基礎年金が受け取れないことがあります。学生納付特例が承認された期間は障害基礎年金・遺族基礎年金の受給資格に含まれません。

ただし、学生納付特例の承認を受けた期間は、将来の老齢基礎年金の年金額の計算には含まれません。そのため、将来の年金額を減らさないよう、承認を受けてから10年間のうちに保険料を納付（追納）することもできます。なお、承認を受けた期間の翌年度から起算して3年度目以降に追納する場合は、当時の保険料に一定の加算額が加わります。

対象者

対象者は、大学（大学院）、短大、高等学校、高等専門学校、専修学校および各種学校、夜間・定時制過程や通信制過程の学校、その他の教育施設などに在学する学生です。

申請方法

申請ハガキが届いた方は：

申請ハガキに必要事項をご記入の上、日本年金機構兵庫事務センターに提出してください。

※平成22年度学生納付特例の承認を受けている方で、23年度以降も引き続き在学予定の方へ、3月下旬に申請ハガキが送付されます。

（2月以降に申請された方については、5月上旬に送付されます）

※何らかの理由により、予定期間以降も在学される場合は申請はがきを送付されません。再度手続きが必要になります。

申請ハガキが届いてない方は：

申請に必要なものを持参し、役場保険課の国保年金係窓口で申請をしてください。

※平成22年度分の学生納付特例の申請期限は平成23年4月末日までとなっております。

申請に必要なもの

- 年金手帳（基礎年金番号が確認できる書類）
- 印鑑
- 学生証の写しまたは在学証明書

● お問い合わせ

姫路年金事務所

☎ 079・224・6382

役場保険課 国保年金係

☎ 52・11152



屋外拡声器テスト放送のお知らせ

屋外拡声器の稼働確認のため、テスト放送を行います。
ご迷惑をお掛けしますが、ご理解とご協力をお願いします。

日時 3月27日（日）9時～9時30分

対象 全屋外拡声器

内容 チャイム・テスト音声の放送

●お問い合わせ 役場総務課 総務防災係 ☎52-1111



平成
23年度

介護保険料額のお知らせ

介護保険料の基準額は、それぞれの市町村で必要なサービスの総費用に応じて、3年ごとに見直しを行っています。現在上郡町では、年額49,200円(平均月額4,100円)となっています。

この基準額を元に、前年の所得状況(本人が属する世帯の町民税の課

税状況、および本人の課税年金収入額、合計所得金額)に応じて、最低0.5倍から最高1.5倍の間の額で介護保険料が設定されます。

【1. 現在介護保険料が特別徴収(年金から天引き)されている方】

上記の例のように、平成23年4月、6月の介護保険料は、平成23年2月と同額で特別徴収させていただきました。8月以降の金額については、平成23年度の所得段階に基づき決定し、6月中旬に「介護保険料額決定通知書」にてお知らせします。

なお、これまで毎年4月中旬に送付しております「介護保険料仮算定結果通知書」は、事務処理簡素化のため、平成23年度から廃止させていただきます。

【2. 平成23年4月、6月から介護保険料の特別徴収(年金から天引き)が開始する方】

平成23年8月までの介護保険料は、平成23年4月中旬に「介護保険料仮算定結果通知書」にてお知らせします。この期間は、平成22年度の所得段階別介護保険料の平均月額2ヵ月分相当額で暫定的に特別徴収させていただきます。

なお、年間の保険料額については、平成23年度の所得段階に基づき決定し、6月中旬に「介護保険料額決定通知書」にてお知らせします(その際、平成23年8月に特別徴収させていただく額が変更する場合があります)。

【それ以外の方】

平成23年度の所得状況が確定してから、6月中旬に「介護保険料額決定通知書」にて、お知らせします。

●お問い合わせ

役場保険課介護保険係

☎52・1152

(例1) 平成23年2月に介護保険料8,200円を特別徴収(年金から天引き)されている方

特別徴収月	保険料額
4月	8,200円 (6月まで金額は変わりません)
6月	
8月	平成23年度の所得段階に基づき、6月中旬に発送予定の「介護保険料額決定通知書」でお知らせします。
10月	
12月	
平成24年2月	

毎週金曜日は役場での窓口業務を18時まで延長しています!

住民課 窓口

- ①住民票謄本・抄本発行
- ②住民票記載事項証明書発行
- ③印鑑登録証明書発行
- ④外国人登録記載事項証明書発行



●お問い合わせ 役場住民課 ☎52-1115

税務課 窓口

- ◆町税の納付受付
 - ◆納税に関する相談
- ①所得・課税証明発行
 - ②評価証明発行(非課税地を除く)



●お問い合わせ 役場税務課 ☎52-1113

ゴミの減量化。

資源化にご協力を！

皆さんの家庭から排出されるゴミの中には、資源となるものがたくさんあります。資源の有効利用と焼却ゴミの減量を図り、地球環境を私たちの手で守りましょう。

「捨てればゴミ、分ければ資源」

家庭で新聞紙や雑誌類をまとめてリサイクルすることは定着していますが、牛乳パックやその他の紙類はあまり気にせず一般ゴミとして排出されているのが現状です。皆さんが「集める、分ける、使う」ということを意識して生活するだけで、紙を資源として再利用できることとなります。



●燃やすゴミの組織 (%)

種類	月 (22年)	4月	7月	10月
紙・布類		44.0	50.0	50.8
ビニール・合成樹脂・ゴム・皮革類		14.3	21.1	17.6
木・竹・わら類		5.6	1.3	1.8
厨芥類 (生ゴミ)		30.5	24.7	28.5
不燃物類		3.1	2.5	0.5
その他		2.5	0.4	0.8

一般ゴミの組織のうち50%が紙ごみであり、紙ごみを減らすことがごみの減量化を図るうえで大切です！

古紙のわけ方・出し方に気を付けましょう



「燃えるゴミ」の中には、生ゴミなどと一緒にたくさん紙類が入っています。その紙類の中には、新聞・雑誌・ダンボール・牛乳パック (200 ml以上) と同じように「資源化」できる紙もあります。

■その他紙類の一例

- ・雑誌類 (包装紙、紙袋など)
- ・紙箱 (菓子箱、ティッシュの箱など)

■出す場合に注意すること

- ・雑誌と一緒に束ねて出すか、紙袋などに入れて出してください。
- ・紙箱類や紙パックは切り開いてください。

- ・ビニールや金属など、紙以外のものは取り除いてください。

■収集方法

詳しくは町の「ゴミと資源のわけ方・出し方」をご覧ください。

※幼・小・中学校PTAが行う「資源ごみ集団回収」に出してください。これ以外にも、スーパーなどの店舗で食品トレーや牛乳パックなどの回収箱が設置されています。

■燃えるごみに出すもの

(資源として収集できないもの)
レシートなどの感熱紙、カーボン紙、インクジェット紙、写真、防水加工された紙コップやヨーグルトなどの紙カップ、臭いのついた粉末洗剤や石けんの箱など

資源物の分別徹底とリサイクルに、これまで以上のご協力をよろしくお願いいたします。

●お問い合わせ

役場住民課 環境衛生係

☎ 52・1115



狂犬病予防接種の集合注射を行います！

生後91日以上の子には、狂犬病予防法によって年に1回の狂犬病予防注射の接種が義務付けられています。

平成23年度は、下記日程表で予防接種集合注射を行います。当日は、役場から送付される案内書と問診票を必ず持参してください。都合により予防注射を受けない場合は、6月末までに動物病院で必ず注射してください。なお、新たに犬を飼われた方や犬と一緒に転入された方は、登録が必要となりますので、役場住民課で手続きを行ってください。

●注意事項

- ・飼犬を押さえることができる大人が連れてきてください。
- ・フンをした場合は、飼い主が処理し持ち帰ってください。
- ・死亡や譲渡などで飼犬がいなくなった場合は、住民課へ届け出をしてください。

●料金

	登録済	新規登録
登録料金	不要	3,000円
注射料金	2,650円	2,650円
注射済証 交付手数料	550円	550円
合計	3,200円	6,200円

●予防接種の猶予

犬の健康状態が下記設問に該当する方は、町へ狂犬病予防注射の猶予を申請してください。(猶予申請がなく注射をされた場合は、犬の調子が悪くなくても一切責任を負いません)

- *元気がなく食欲がない、下痢、おう吐、発熱、咳などがある。
- *現在、病気治療中または妊娠中である。
- *予防注射後、体調が悪くなったことがある。

狂犬病予防集合注射日程表（雨天決行）

4月14日（木）		4月15日（金）		落地健康広場	14:40～14:45
実施場所	実施時間	実施場所	実施時間	梨ヶ原消防屯所前	14:50～14:55
西乗寺前広場	9:05～9:10	緑ヶ丘住宅広場	9:00～9:05		
與井新協議所	9:15～9:20	泉心学園広場	9:10～9:15		
西光寺前	9:25～9:30	三宅一郎氏宅前	9:20～9:25		
西野山公民館	9:35～9:40	野桑バス停前（川原）	9:30～9:40		
4丁目南公園	9:45～9:55	大杉野公民館	9:45～9:50		
休治公民館	10:00～10:05	富満公民館	9:55～10:00		
宇野山公民館	10:10～10:15	梅谷公民館	10:10～10:15		
池本光一氏宅裏	10:20～10:25	金出地下公民館	10:20～10:25		
宿公民館	10:30～10:35	金出地分団第2部消防屯所	10:30～10:35		
奥公民館	10:40～10:45	大枝消防屯所	10:45～10:50		
宇治山公民館	10:50～10:55	大枝新老人憩の家	10:55～11:00		
神明寺公民館	11:00～11:05	苔縄老人憩の家	11:05～11:10		
旭公園広場	11:15～11:30	柏野協議所	11:15～11:20		
駅前児童公園	11:35～11:40	細野健康広場	11:25～11:30		
竹万児童公園	11:45～11:50	赤松公民館	11:35～11:45		
山田警鐘台	11:55～12:00	河野原公民館	11:50～11:55		
松の尾公民館	13:05～13:10	楠公民館前	12:00～12:05		
池本英二氏宅前	13:15～13:20	湯釜公民館	13:10～13:15		
平野公民館前	13:25～13:30	船坂第二自治会公民館	13:20～13:25		
大酒公民館	13:35～13:40	皆坂公民館	13:35～13:40		
丹東公民館	13:45～13:50	延野公民館前	13:45～13:50		
大持児童公園	13:55～14:00	宗末公民館	13:50～13:55		
井上ふれあい公園	14:05～14:10	大石公民館	13:55～14:00		
岩木公民館	14:15～14:25	高行消防屯所	14:00～14:05		
倉尾協議所	14:30～14:35	八保神社前	14:10～14:15		
妙隆寺	14:35～14:40	吉村修氏宅横	14:20～14:25		
後井商店横	14:45～14:50	上栗原公民館	14:30～14:35		

4月17日（日）	
実施場所	実施時間
上郡町保健センター	9:00～9:15
鞍居地区公民館	9:25～9:35
赤松地区公民館	9:45～9:55
高田台中央公園	10:10～10:35
高田地区公民館	10:40～10:50
B&Gスポーツセンター 多目的広場（テニスコート）	11:00～11:10
船坂地区公民館	11:20～11:30
梨ヶ原地区公民館	11:40～11:50
上郡町役場（裏駐車場）	12:00～12:10

※上記日程で都合の悪い方は、最寄りもしくはかかりつけの動物病院で、予防接種を受けてください。

※町の集合注射および獣医師会以外で、狂犬病予防注射を受けた方は、「狂犬病予防注射済証（町発行のメダル）」の交付を受けてください。交付を受けていない方は、役場住民課で手続きを行い、交付を受けてください。その際、獣医師発行の「狂犬病予防注射済証」と手数料550円が必要になります。（新たに登録する場合は、別途登録手数料3,000円が必要です）

●お問い合わせ

役場住民課 環境衛生係 ☎52-1115

「豊かな心をほぐくむ」赤ちゃんふれあい学習

赤ちゃんふれあい学習は平成5年度から始まり、今年度で18年目を迎えます。この学習では、中学生が赤ちゃんとふれあいや命の学習などを通して「命の大切さ」を学ぶ貴重な機会となっています。今年度は、10月と12月の2回に分けて学習を行いました。

第1回赤ちゃんふれあい学習

(平成22年10月6日)

上郡中学校2年生を対象に、保健師による性教育、赤ちゃん人形抱っこ体験、おむつ交換体験、妊婦体験学習を行いました。また町内の赤ちゃんとその保護者ともふれあうことで命の大切さを学びました。



赤ちゃんと一緒に楽しくふれあい学習

〈中学生の感想〉

- ・妊婦体験をして、「命の重さ」ってやつを感じました。
 - ・妊娠10カ月間は、一生忘れない思い出になるだろうと思っただ。素敵な時間だなと思う。
 - ・赤ちゃんと触れ合っている友達の姿が少し大人びて見えた。
 - ・赤ちゃんは、心を和やかにしてくれる存在だと思っただ。
- 〈赤ちゃんの保護者の感想〉
- ・赤ちゃんとのふれあいを通じて、何か感じる事ができ、自分もこんなふうに幼いころ大切に親に育ててもらったことを少しでも感じて頂ければ嬉しいです。

第2回赤ちゃんふれあい学習 「いのちの学習」

(平成22年12月9日)

2回目の学習は赤穂市民病院産婦人科部長 東田太郎医師をお迎えし、「いのちって何だ？」をテーマに講演会が行われました。東田先生は、日々、新しい命や亡くなっていく命と向き合う医師と言う立場から、命の大切さを生徒たちに伝えてくださいました。



「いのちって何だ？」東田先生の熱いメッセージ

〈中学生の感想〉

- ・いつも親に怒られた時、うるさく思っていたけど、私のことを大切にしてくれているから怒ってくれるのだと思いました。
- ・子どもを産む大変さ、赤ちゃんを産むお母さんの願い、それをサポートする人の思いなどが初めてわかりました。
- ・赤ちゃんとは、お腹の中にいるときから、物ではなく人なんだということが強くわかりました。
- ・性行為は、ちよつとした気持ちで自分だけでなく周りの人の人生

もめちやくちやにしてしまい、責任がとれなくなることがわかりました。

- ・私は、今生きていること、親、友達、先生みんなに感謝します。毎日を大切に、いのちを大切に生きていこうと思います。

〈保護者の感想〉

・私も毎日の生活で精一杯で、子どもたちには怒ることが多く、すっかり忘れていた出産のときの感動、感謝の気持ち「生まれてきてくれてありがとう」と涙したことを思い出させて頂き、今日は、子どもたちに少しでも優しい気持ちになれました。

保健センター事業のご案内

●問い合わせ
保健センター ☎52-2188

《リハビリ教室》

病気などが原因で、身体に障がいがある方を対象にリハビリ教室を開催しています。

※事前に保健師が対象確認のため訪問させていただきます。

対象者 町内に住所のある40歳～64歳までの方で、リハビリテーションが必要な方
(ただし、医療リハビリテーションが必要な方は除きます)

日時 毎週木曜日 9時30分～11時30分

場所 保健センター ※自宅から保健センターまでの送迎も行います。

内容 集団体操
歩行・移動・日常生活動作などの訓練
作業療法(手芸・絵手紙・陶芸・ぬりえなど)



《失語症教室(うぐいす会)》

病気などが原因で言葉がスムーズに出なかったり、話しにくさがある方を対象に、言語聴覚士による個別相談やレクリエーションを通して楽しく言葉の訓練をしています。

日時 毎月第4木曜日
9時30分～11時30分

場所 保健センター

《難病教室(つくしの会)》

パーキンソン病など神経難病の方を対象に、理学療法士の先生による個別相談やお家でできる訓練の紹介、集団訓練などを行っています。参加者の方とお話をする交流の時間もあります。

日時 偶数月第2木曜日
9時30分～11時30分

場所 保健センター

《訪問歯科診療》

対象者 寝たきり高齢者、身体障がい者で歯科医院に行くことが極めて困難な方

内容 自宅での医師による歯科治療(有料)
※病気または障害の程度により、在宅で治療できない場合もあります。

申込方法 介護保険サービス利用の方は、ケアマネージャー(介護支援専門員)に相談してください。

その他の方は、保健センターにご相談ください。



《寝たきりの方・

障がい者への歯科訪問指導》

歯が痛い、食べ物が食べられないなどお口のことで困っていることはありませんか？
歯科衛生士・保健師が自宅にお伺いします。
一緒に正しい口腔ケアを学びましょう。

対象者 寝たきり高齢者、身体障がい者で
歯科医院に行くことが極めて困難な方

日時 歯科衛生士と希望者の日程調整をします



宝くじは
豊かさ築く
チカラ持ち。

「宝くじ助成事業」でアニメを制作

宝くじは、広く社会に役立てられています。

町では、(財)地域活性化センターの「活力ある地域づくり支援事業(宝くじ助成事業)」の補助を受け、郷土の偉人「大鳥圭介公」を題材とした漫画「けいすけじゃ」のアニメを上郡町出身のアニメーターをはじめ、町内外のボランティアの方に協力していただき制作しました。今回制作したアニメは、4月から順次「えんしんネット」で放映する予定です。

なお、この「活力ある地域づくり支援事業」は、地域の活性化を図るとともに宝くじの普及広報事業を目的として実施されているものです。



完成したアニメ「けいすけじゃ」

●お問い合わせ 役場総務課 広報情報係 ☎52-1111

入選 一般

長尾知美

佳作 優秀賞 中学生

青木梨紗
山本恵、井汲玲
大崎結花

鶴濱盟
西山優花、高田春菜
金澤佳弘、藤井未夢
東綾、小谷早紀

佳作

上通弘夢、尾崎琴音
橋本恋莉、小林夢菜
塚本純武、大林夕鶴
平井智也、西山桃香

入選 優秀賞 小学生

長濱快星、大林修平
榎本梨太郎、長濱沙苗

堀田康平、小深田司
武田伊織、石田さや
平尾果穂、小谷杏美
中森悠太

まんが・
アニメ作品展
入賞者

平成23年度 高齢者大学

千種川学園生募集

高齢者大学で多くの仲間と一緒に楽しく学んでみませんか？

申し込みは、4月10日(日)まで

* 2年生・大学院生になる人も全員申し込んでください。

●講座内容・募集定員



一般教養講座		開講日の午前：大学生・大学院生全員受講 (10時~11時30分)			
専門講座	学年	コース	定員	専門講座の内容	受講時間
	1・2年生	農園芸	50名	野菜・花づくり、果樹栽培など	13時~15時
		陶芸	10名	タタラ作り、ひも作り、花瓶など	
		文芸	10名	短歌、俳句	
家政	10名	(休講中)			
大学院生	定員制限なし	クラブ活動に参加(15のクラブから選択)		指定された日時・場所	

●受講資格 上郡町および近隣市町在住の55歳以上で、年間を通して受講できる人

●受講料・自治会費 5,000円(保険料を含む)を入学手続きと同時に納入

●開講期間 5月12日(木)~平成24年3月10日(土) 年間20回

●修了条件 2年間に在学 年間開講日数の6割以上の出席で修了

平成23年度 高齢者大学 千種川学園開講式

日時：5月12日(木)

10時開式(受付9時~)

場所：生涯学習支援センター
大ホール

●申し込み・お問い合わせ
生涯学習支援センター
☎52-1125

*募集要項・入学願書は生涯学習支援センター
および各地区公民館にあります。

上郡町の偉人

大鳥圭介

第十二回

「真摯の人」

著者 中川由香

明治五年。新政府は朝令暮改を連続、手探りの国家運営を行っていた。有能な実務者が渴望された。

一月六日に釈放された途端、圭介は引っ張りだこに遭う。一月十九日に早速、立法機関左院の少議員に

任じられた。その翌日、北海道の農業、産業、資源開発を担う開拓使に引き抜かれる。開拓使次官の黒

田清隆は圭介の教え子で、箱館戦争の敵将だった。更に翌月、大蔵省の吉田清成が欧米へ圭介を随行し

たいと黒田に申し出た。吉田の渡航の目的は外債発

行。外国からの借金で、政府の財政負担の土族秩禄を処分し財政を立て直し、インフラの開発資金を調達する為である。黒田は「大鳥に代わる者は無い、

手足を引き抜かれるのと同様だ」と激しく吉田に抵抗した。吉田は正院（最高審議機関）に上げ大鳥の

随行を強引に決める。黒田は渋々従い、圭介に開拓使用の機器の研究調達、開拓使留学生の監督を任せ

た。圭介は大蔵省と開拓使の兼務となった。洋行の決定と辞令は、出発の三日前だった。

圭介の洋行の様子は、故・福本龍氏の「明治五年六年大鳥圭介の英・米産業視察日記」により詳細に

明らかにされた。圭介の日記や膨大なメモが解読され、日本の近代技術導入、人材育成における今後の

研究の原材料となる貴重な素材が提供された。

二月十四日、圭介は吉田らと郵船アメリカ号にて

横浜を出発した。アメリカでは高金利で外債発行が厳しく、舞台を欧州に移す。傍ら圭介は「開拓器械等研究ノ儀」の命に対し、怒涛の英国工場巡りを開始する。一ヶ月半で百数十の工場を見学する驚異的行程をこなした。ガラス、硫酸、炭酸ソーダ、珪砂、砂糖、石鹼、アルミニウム、鉛管・鉛板、蒸気機関

製紙、搾油、インク、印刷、パラフィン、造船、ゴム、皮革、アームストロング製鉄所等。大抵の諸工場は見尽くし、技術を吸収した。傍らには、英国で

合流した旧友の宇都宮三郎の姿があった。三郎は後に工部省で圭介の右腕となる。圭介のメモは、次は

まさに自分達が作るのだという意識にあふれた定量的具体的なものだった。好奇心と使命感に満ちた彼らに、英国技術者達は惜し気もなく技術を開陳した。

また圭介は、ロンドン大学でアトキンソン教授から化学講義を受ける。向学心も不変だ。翌六年一月、

外債発行は終了したが、圭介はなおも滞在を続けた。六月には米国へ戻り、炭鉱、油田、牢獄、コルク工

場、気球、浚渫、靴、ガラス器具、製材、ポンプ、木綿加工、石油精製等の工場を更に精力的に踏査。

特に油田は見事なスケッチと記録を残した。圭介は帰国後詳細な報告書を提出した。それは、石油石炭

等、各分野の技術を日本に紹介した草分けだった。

―「太平洋ヨリ速二帰レ」。十一月、水を得た魚

のように西洋技術を吸収し続ける圭介に、黒田は帰国命令を送った。開拓使はお雇い外国人を大量に雇い入れ、調整に問題が山積みだった。産業知識に秀で外国人との折衝に長ける圭介を、黒田は一日でも早く手元に欲した。対して圭介は、今後の石炭・鉄鋼等の調査予定を述べ、帰りは来年六月頃、逆周りのインド洋からだと言った。十二月になっても圭介は米国内で調査を続け、クリスマス休暇で休む工場が多い事を嘆く。自分が休むという気すらなかった。

さて、圭介は渡英中に大蔵省から借金をしていた。帰国後、圭介が給料の半分を返納に充てていたことを公文書は示す。金額は今の感覚で五百万円以上。上司命令に逆らっても、先立つものが無ければ更なる調査はできない。圭介から相談された吉田が斟酌し、大蔵省から無期限の借金を手当てしたのだ。外債発行が終了した以上、圭介が欧米に留まる理由は、開拓使の命しかない。トップの黒田から帰国命令が出た以上、圭介は調査に公費を使えない。途上国の人間にとって、先進国の諸物価の高さは、涙ものである。洋行した日本人は皆、食費や住居費など生活費に驚き苦しんだ。圭介は自分の借金で費用を工面し、滞在を延長し調査を続行した。圭介の滅私と、

新技術を学ぶ真摯な姿勢。今の自分が一日に得る知識が、明日の日本の一年が得る発展である。その高い意識が感じられる。今の日本の留学生や視察に出る人々に、この姿勢こそ欲しい。圭介の工場視察結果は、後の日本の産業開発や諸制度整備、民力の醸成に大いに寄与することになった。



わんぱく

かみごおりっ子

役場各課・関係機関 直通電話 (市外局番0791)

議会事務局	☎52-3512
企画財政課	☎52-1112
総務課 (代表)	☎52-1111
税務課	☎52-1113
住民課	☎52-1115
・クリーンセンター	☎52-0096
健康福祉課	☎52-1114
・地域包括支援センター	☎52-1114
・障害者支援センター	☎57-2233
・訪問看護ステーション	☎52-2400
・子育て学習センター	☎52-1067
・保健センター	☎52-2188
保険課	☎52-1152
産業振興課	☎52-1116
農業委員会	☎52-1116
建設課	☎52-1117
上下水道課[與井380番地]	
・上水道係	☎52-0097
・下水道係	☎52-1119
会計課	☎52-1120
[教育委員会]	
学校教育課	☎52-2911
社会教育課	☎52-2912
・生涯学習支援センター	☎52-1125
・つばき会館	☎52-1125
・青少年育成センター	☎52-5500
・郷土資料館	☎52-3737
・スポーツセンター	☎52-4433
上郡町社会福祉協議会	☎52-2910

かりん 香凛ちゃん (3歳)

(栄町)

お母さん (佐竹由香さん) から一言

「笑顔を絶やさず、元気いっぱい大きくなろう！」



募集中

小さなお子さんの登場をお待ちしています。ご希望の方は総務課までご連絡ください。

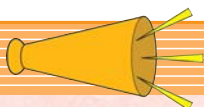

◆今月のおすすめ情報◆

郷土の偉人 大鳥圭介 没後100年記念

アニメ「けいすけじゃ」
完成披露会

中川由香氏
記念講演会

日時 5月4日 (祝・水) 9時～11時30分

場所 生涯学習支援センター 大ホール **入場無料**
記念講演会講師 なかかわ ゆか 中川 由香 氏

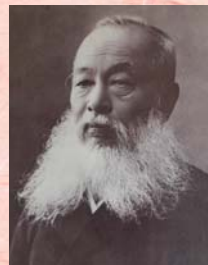

大鳥圭介

上郡町で生まれ、備前市の閑谷学校に学び、幕末から明治維新後の国の近代化に貢献した大鳥圭介の没後100年を記念し、その人物像や功績を見直す機会として講演会を開催します。
講師には、日本近代史と共に大鳥圭介の研究をされ、本紙で「真摯の人」を連載中の中川由香氏を招き、圭介の魅力に迫ります。
また、昨年より取り組んでいるアニメ「けいすけじゃ」の、完成披露会も同会場で行われます。

主催 上郡町・上郡町教育委員会・アニメ「けいすけじゃ」制作委員会
協力 赤松校区むらづくり推進委員会・大鳥圭介公生誕地保存会

☆参加者は、4月20日(水)までに電話、FAXなどで役場企画財政課までお申し込みください。(同行者人数もお知らせください) 定員400名。

★人口のうごき★

(2月末現在、()内は前月比・2月届出分)

- ・世帯数6,511世帯(+1)
- ・人口17,151人(-21)
- 男性 8,300人
- 女性 8,851人

・出生	8人
・死亡	27人
・転入	31人
・転出	34人
転出超過	1人

同日、大鳥圭介の生誕地でイベントを開催しています。講演会后、ぜひ「圭介まつり」にもお立ち寄りください。

圭介まつり

場所 上郡町岩木丙 (石戸)
日時 5月4日 10時～15時

※イベント会場への移動手段がない方は、会場間のバスでの送迎を行いますので、申し込みの際にご予約ください。JR利用の場合もご相談ください。(先着順)

アニメ「けいすけじゃ」原画展

場所 郷土資料館 (役場第3庁舎内)
期間 4月23日(土)～5月15日(日)
(月曜休館) ☎52-3737

大鳥圭介の生涯を描いた漫画「けいすけじゃ」をアニメ化しました。いきいきとした原画などを多数展示しますのでご覧ください。



●お問い合わせ・申し込み 役場企画財政課 企画政策係 ☎52-1112 ㊟52-5172

※次号4月号の広報は、4月15日に発行する予定です。〔上郡町広報委員会〕

●広報かみごおりは再生紙を使用しています。

エイトちゃんのお

お知らせ伝言板

役場各課へのお電話は
直通番号をご利用ください



議会事務局 ☎52-3512	・地域包括支援センター ☎52-1114	建設課 ☎52-1117	社会教育課 ☎52-2912
企画財政課 ☎52-1112	・障害者支援センター ☎57-2233	上下水道課[與井380番地]	・生涯学習支援センター ☎52-1125
総務課 (代表) ☎52-1111	・訪問看護ステーション ☎52-2400	・上水道係 ☎52-0097	・つばき会館 ☎52-1125
税務課 ☎52-1113	・子育て学習センター ☎52-1067	・下水道係 ☎52-1119	・青少年育成センター ☎52-5500
住民課 ☎52-1115	・保健センター ☎52-2188	会計課 ☎52-1120	・郷土資料館 ☎52-3737
・クリーンセンター ☎52-0096	保険課 ☎52-1152	[教育委員会]	・スポーツセンター ☎52-4433
健康福祉課 ☎52-1114	産業振興課 ☎52-1116	学校教育課 ☎52-2911	上郡町社会福祉協議会 ☎52-2910

募集

上郡町職員募集

採用職種および人員 土木職 1名
 受験資格

①下水道法第22条第1項に定める設計資格を有する方

②昭和47年4月2日以降に生まれた方

試験の日時・場所

平成23年4月17日(日)

※時間、場所などは申込書受付の際にお知らせします。

受験申込書の交付

申込書は役場総務課で交付します。郵便で申込書を請求する場合は、120円切手を貼ったあて先明記の返信用封筒(A4判が入る封筒)を必ず同封してください。

受験申し込み

申込書に必要事項を記入の上、総務課へ提出し、受験票を受領してください。(郵送による受付はいたしません)

受付期間 4月4日(月)まで

※平日の8時30分～17時15分

☎役場総務課 総務防災係 ☎52-1111

役場嘱託職員を募集します！

採用職種

東町総合センター 館長 1名

受験資格

1. 身体健康、20歳から65歳までの方で、普通自動車免許をお持ちの方(平成23年1月1日現在)

2. 次のいずれかに該当する方

①社会福祉主事(大学などで厚生労働大臣の指定する科目を修めて卒業した方を含む)

②社会福祉事業に2年以上従事した方

③上記①、②と同等以上の能力を有する方

受付期間

4月1日(金)～4月15日(金)

※土・日曜日を除く

試験日

日時・場所などの詳細は受け付けの際にお知らせします。受け付けの添付書類として大学の単位取得証明書などが必要となる場合がありますので、早めの申し込みをお願いします。

☎役場住民課 生活消防係 ☎52-1115

特定公共賃貸住宅の入居者募集

町営住宅「ハイツカメリア」

建物構造 RC造8階建

建物所在地

(上郡町山野里2364番地1)

Aタイプ 2戸 3LDK

家賃月額 58,000円

Bタイプ 1戸 3LDK

家賃月額 62,000円

入居可能人数 2名以上

申込期間 毎月1日～20日

※土・日・祝日は除く

入居許可日 申込の翌月1日

住宅見学日 申込期間内(要予約)

申込書類 ①申込書(建設課で配付)

②住民票(謄本)③所得証明書など(18歳以上の方全員)④納税証明書など(様式は建設課で配付)

※申し込みが複数ある場合は、抽選となります。抽選日は、受付時にお知らせします。なお、募集戸数については変動がありますので、詳しくは建設課までお問い合わせください。

☎役場建設課 総務係 ☎52-1117

広告

感謝御礼雨あられ

第59期決算大感謝祭 開催!

ネイルアート メイクアップ ヘアセット 着付 写真撮影 デザイン写真 高級アルバム 振袖レンタル

成人式のすべてを当社におまかせください!

みなさまの安心きもの館

株式会社 **ほらだ呉服店** TEL **0120-02-0227**

〒678-1231 赤穂郡上郡町上郡139-3(栄町)

受付時間(不定休) **9:00~18:30**
 時間外は 09030584913へ

◆有料広告募集中! お申し込みは、役場総務課 広報情報係へ(☎52-1111)

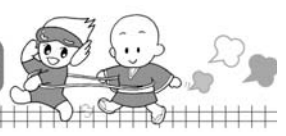
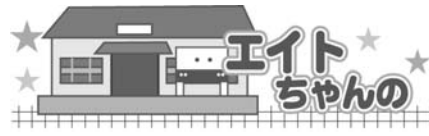

くらしのクリエイターを募集

消費生活に関する知識を学びながらボランティア活動に参加しませんか？

活動内容
地域の消費生活のリーダーとして、兵庫県の委嘱を受け、消費生活に関する情報提供や、悪質商法などを未然に防止するための啓発活動を行います。(月1、2回)

募集人数 5名
受付期間 4月15日(金)まで
手続き 役場に備え付けの申込用紙に必要事項を記入して、役場住民課へ提出してください。申込書は、町ホームページからもダウンロードできます。

問 役場住民課 生活消防係
☎52-1115



催し

智頭線沿線5大パワースポットの『謎』を解き明かせ！

智頭急行智頭線沿線5駅(智頭駅、あわくら温泉駅、大原駅、佐用駅、上郡駅)でクイズラリーを4月10日(日)まで開催しています。駅近くにあるパワースポットを巡り、各パワースポットに関する『謎』を解明してください。

参加者、クイズ正解者には賞品をプレゼントします。詳しくは、駅、観光案内所などにあるパンフレットをご覧ください。

参加には、智頭線普通列車1日乗り放題キップがお得です！
問 智頭線利用促進協議会
☎0857-26-7100

本因坊・王将戦争奪囲碁将棋大会

日時 4月2日(土) 8時30分～
場所 上郡公民館
参加資格 町内に居住または勤務されている方
会費 1,500円(昼食代込)
※申し込みは当日の8時30分まで
問 上郡公民館 ☎52-4411

赤相みのり家族会講演会

日時 3月19日(土) 13時30分～15時30分
場所 相生市総合福祉会館
講師 横浜カメリアホスピタル病院 院長 宮田雄吾 医師
演題 「子どものこころの処方箋 児童～若者の回復支援」
定員 200名
問 赤相みのり家族会 ☎22-1330

上郡町・上郡町障がい者問題懇話会 特別講演会

日時 3月19日(土) 13時30分～
場所 生涯学習支援センター
定員 400名
※手話通訳・要約筆記あります
内容
フリービート・ダンス
関西を中心に活動している「千城恵ダンススクール」のダウン症の方を対象とするダンスクラブによるパフォーマンス。
講演会
演題 「生きていていいんだよ！ ～この言葉が聞きたくて～」
講師 岐阜市立岐阜特別支援学校 教諭 神山 忠氏
問 上郡町障がい者問題懇話会 (愛心園) ☎52-3959

お知らせ

ご存知ですか？脳脊髄液減少症

脳脊髄液減少症とは交通事故やスポーツ外傷などの後に脳脊髄液が漏れ出し減少することによって頭痛、めまい、悪心、嘔吐、聴力障害などの症状がでる疾患のことです。

脳脊髄液減少症でお悩みの方は、診療可能な医療機関が掲載されている県ホームページをご覧ください。
問 保健センター ☎52-2188

SELECTIONはりま 就職面接相談会

西播磨地域の企業と新規大学等卒業予定者が一堂に会した就職面接相談会を開催します。

日時 4月21日(木) 13時～16時
会場 姫路キャッスルホテル
対象 平成24年3月新規大学等卒業予定者、平成21年度以降の既卒者
問 ハローワーク姫路 学卒部門 ☎079-222-4690

年度末は避けよう、大切な時間

年度末は自動車の検査・登録申請窓口が非常に混雑しますので、お手続きは比較的すいている3月中旬までにお済ませください。

なお、継続検査は、自動車検査証の有効期限の満了する日の1カ月前から受けられますので、余裕をもって受けてください。

問 姫路自動車検査登録事務所
登録関係 ☎050-5540-2067
検査関係 ☎0792-31-4801

広告 **新聞、冊子、広告、ポスター、伝票、封筒、名刺etc**
イメージアップのお手伝いをさせていただきます。
お電話お待ちしております。

新宮元気便 龍野元気便

元気便 検索

24000305 (02)

株式会社協和印刷
〒679-4313 兵庫県たつの市新宮町新宮1064
TEL:0791-75-0119 FAX:0791-75-0280
E-mail: kyowa-pr@aobox.so-net.ne.jp

広告 **「困ったら」まずは相談から**
地域に密着した活動を行います。
借金・金融の相談に限り初回無料。

ホームページからもご相談いただけます。
<http://www.okazaki-lawoffice.jp>
弁護士法人岡崎晃法律事務所 検索

弁護士法人 岡崎晃法律事務所
岡崎 晃 (兵庫県弁護士会所属) 吉原 美由希 (兵庫県弁護士会所属)
初回受付専用: 080-6129-1856

〒670-0954 兵庫県姫路市栗山町126番地 イノウエビル7階(姫路市役所前の大通り西)
TEL:079-281-8188 FAX:079-281-8177



◆有料広告募集中！ お申し込みは、役場総務課 広報情報係へ (☎52-1111)

第7回かみごおり桜まつり

美しく淡紅色に咲き誇る桜に包まれながら、暖かな春の一日を満喫しませんか？
桜まつりでは、子どもからお年寄りまでが楽しめる様々なイベントが開催されます。

日時 3月27日(日)

内容 ■さくらステージ
(詩舞、傘踊り、日本舞踊など)

会場 上郡ピュアランド山の里周辺
(かみごおりさくら園)

■フリーマーケット
■さくらウォーク
■カヌー体験教室

問上郡町観光協会 ☎52-1116



第28回 いいざか祭

「ひとつの出会い、広がる世界」

日時 4月17日(日) 11時～

場所 愛心園グラウンド(雨天決行)

※当日は送迎バス運行有り

(詳しくは4月12日の新聞折込チラシをご覧ください)

模擬店

焼きそば、焼き鳥、うどん、福引き、ゲーム、他施設バザー
催し物

かみごおり円心太鼓、笹百合の会、船坂民謡愛好会など

問社会福祉法人 愛心福祉会 愛心園 ☎52-3959



ハローワーク移動雇用相談

「ハローワークあいおい」より専門の相談員を招いて、移動雇用相談を実施します。
就職などでご相談のある方はぜひお越しください。

日時 4月20日(水) 13時30分～16時

会場 役場第2庁舎 2階小会議室

内容 就職情報提供、相談、紹介、その他

人数 5名

毎月
第3水曜日
開催予定

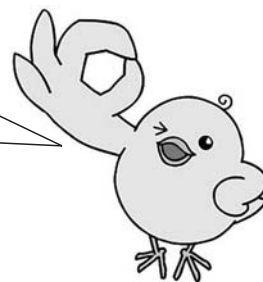

※相談には必ず予約が必要ですので、相談日の前日までに役場産業振興課
商工観光係まで申し込みください。

問問役場産業振興課 商工観光係 ☎52-1116

- | | | | | | | | | | | | | | | | | | | |
|------------------|---------------|-----------------------|----------------|-------------------|--------------|---------------------|-------------------------|--------------------|-----------------------|----------------------|------------------|------------|-----------|-------------|-------------|----------------|-------------|----------|
| 悪名の棺 笹川良一伝 工藤美代子 | 美しき身辺整理 竹田真砂子 | わたしたちの手話学習辞典 M・J・ベントン | 生物の進化大図鑑 佐藤万作子 | 「閉経後乳がん」を生きる 宮崎 駿 | トトロの住む家 阿部絢子 | 今日からはじめる男の家事 ブティック社 | 手編みの円座・角座 かわいのおさぶ 大葉ナナコ | メンズのための安産バイブル 岡田好弘 | あたらしいみかんのむきかた ふじい あきら | 知識ゼロからのマジック入門 S・マイヤー | スピーチの天才100人 西村賢太 | 苦役列車 朝吹真理子 | きことわ 乃南アサ | 地のはてから 木内 昇 | 漂流のうたう 海堂 尊 | モルフェウスの領域 浅田次郎 | 一刀斎夢録 瀬戸内寂聴 | 風景 瀬戸内寂聴 |
|------------------|---------------|-----------------------|----------------|-------------------|--------------|---------------------|-------------------------|--------------------|-----------------------|----------------------|------------------|------------|-----------|-------------|-------------|----------------|-------------|----------|

町民図書室だより
新着図書案内



お元気ですか？ あなたの心

3月は、「自殺対策強化月間」です。悩みは誰にでもあるものですが、心の不調を放っておくとうつ病などの心の病気のもとになります。心の病気になる前に、身近な人に相談しましょう。身近な人に相談しにくい場合は、下記相談機関をご利用ください。

医療機関	電話番号	受付日	受付時間
保健センター	☎52-2188	月曜日～金曜日	8時30～17時15分
赤穂健康福祉事務所	☎43-2321	月曜日～金曜日	9時～17時30分
兵庫県のちと心のサポートダイヤル	☎078-382-3566	—	18時～翌日8時30分
はりまいのちの電話	☎079-222-4343	—	14時～翌日1時
自殺予防いのちの電話	☎0120-738-556	毎月10日	8時～翌日8時

ぱくぱく教室参加者募集

子どもさんの食事で「食物アレルギーがある」「偏食がある」「落ち着いて食べない」などの悩みを抱えているお母さん、ぱくぱく教室でみんなと一緒に解決していきませんか？

グループワークを行ったり、みんなで一緒にクッキングに挑戦したりします。



- 開催日 毎月第1水曜日
- 時間 9時30分～11時30分
- 場所 生涯学習支援センター
- 定員 15名
- 年会費 1,500円
- 申し込み期間 3月25日（金）まで

申問保健センター ☎52-2188

町ぐるみ健診の 申し込みを お忘れなく！

町ぐるみ健診の申し込み締め切りは4月7日（木）です。

期間までに自治会長さんから保健センターまで提出してください。期限をすぎると受付できません。

問保健センター ☎52-2188

健診日と対象地区

健診日	対象地区	健診日	対象地区
6月9日（木）	鞍居	7月11日（月）	山野里
6月10日（金）	赤松	7月12日（火）	
6月11日（土）	船坂	7月13日（水）	山野里・高田
6月12日（日）	全地区	7月14日（木）	高田・高田台
7月8日（金）	上郡	7月15日（金）	高田台

◆有料広告募集中！ お申し込みは、役場総務課 広報情報係へ（☎52-1111）

相生警察署からお知らせ

☎22-0110

兵庫県警察シンボルマスコット
こうへいくん



オウム真理教 関係特別手配 被疑者に関する 情報提供

3月20日で多くの犠牲者を出した「地下鉄サリン事件」から16年が経過します。しかし、警察庁指定特別手配被疑者である平田信、高橋克也、菊池直子の3人は依然として逃走しています。被害者検挙のためにどんな些細なことでも結構ですので警察に通報してください。

皆さんの情報が検挙に結びついた場合には、警察庁から捜査特別報奨金(上限額300万円)および民間で組織された「オウム真理教特別手配被疑者検挙のための懸賞広告実行委員会」から懸賞金(上限200万円)が支払われます。

オウム真理教関係特別手配被疑者

1月末上郡町内		交通事故など発生状況			
交番(駐在)別	人身事故	死者	傷者	物損事故	
上郡橋	3	0	3	1	
上郡駅前	1	0	1	7	
中野	3	0	6	9	
梨ヶ原	0	0	0	0	
八保	1	0	1	3	
赤松	1	0	1	3	
野桑	1	0	1	1	
播磨科学公園都市	0	0	0	1	
合計	10	0	13	25	

☎0120-006-024 (オウム24時) 詳しくは110番、最寄りの警察署・交番まで

平成23年度 第1回兵庫県警察官の募集

<受付期間>

郵送 4月1日(金)～4月13日(水) 当日消印有効

持参 4月1日(金)～4月18日(月) 警察署に提出

<第一次試験> 5月8日(日)

<募集区分・受験資格>

お酒を飲んだら車を運転しない!

試験区分		年齢	学歴
一般選考	A	男 昭和50年10月2日以降に生まれた人(4年制大学を平成24年3月に卒業見込みの人は、昭和51年4月2日以降に生まれた人)	学校教育法に規定する4年制大学(これと同等と認める大学などを含む)を卒業した人または平成24年3月までに卒業見込みの人
	B	男 昭和50年10月2日から平成5年10月1日までに生まれた人	A区分以外の人 学校教育法に規定する高等学校(これと同等と認める高等学校などを含む)を平成24年3月までに卒業見込みの人を除く。
特別選考	語学	中国語	次にあげるいずれかに該当する人 ・中国語検定2級以上またはTECC650点以上の語学力を有していること。 ・中国語圏における在外企業勤務、留学など経歴を1年以上有していること。
		英語	次のいずれかに該当する人 ・「英語検定準1級以上」または「TOEIC860点以上」の語学力を有していること。 ・英語圏における在外企業勤務、留学などの経歴を1年以上有していること。
	情報処理	次にあげるいずれかに該当する人 ・情報処理技術者試験の基本情報処理技術者以上の資格を有していること。 ・情報処理に関する業務に従事した経歴を2年以上有していること。	
	武道A(柔道)(剣道)	昭和61年10月2日以降に生まれた人(4年制大学を平成24年3月に卒業見込みの人は、昭和62年4月2日以降に生まれた人)	一般選考A区分(男女不問)と同じ学歴を有し、かつ、次のいずれにも該当する人 ・柔道または剣道の段位が二段以上であること。 ・全日本柔道連盟、全日本剣道連盟もしくはこれらに加盟する団体が主催して行う競技会、またはこれに該当すると認められる競技会において優秀な成績を収めていること。
武道B(柔道)(剣道)	昭和61年10月2日から平成5年10月1日までに生まれた人	一般選考B区分(男女不問)と同じ学歴を有し、かつ、上記武道Aと同様の段位と実績を有していること。	

<試験の方法> 第一次試験 教養試験および論文試験を行います。

<お問い合わせ> 兵庫県警察本部警務課採用係 ☎078-371-4515 (直通) ☎0120-145314

兵庫県警察ホームページ <http://www.police.pref.hyogo.jp/>

5月25日(水)開催!!

15分以上の運動をしたら報告しよう

チャレンジデーとは、毎年5月の最終水曜日に世界中で実施され、年齢や性別を問わず誰もが気軽に参加できるスポーツイベントです!

午前0時から午後9時までの間に、15分以上継続して何らかの運動やスポーツをした住民の『参加率(%)』を競い合います。

チャレンジデーの趣旨は勝敗の結果ではなく、みんながいつも運動やスポーツに親しむことを目的としています。チャレンジデーをきっかけとして、健康づくりやコミュニティづくりなど地域の活性化を目指します。

昨年は、赤穂市、備前市と参加率を競い合い、見事1位に輝きました。今年もみんなで運動をしましょう!

チャレンジデー 2011



グラウンドゴルフ



フロアカーリング



ふうせんバレーボール

昨年のチャレンジデーの様子

硬式テニス教室の受講生募集!

期 間	5月11日～10月26日までの毎週水曜日
時 間	19時～21時
場 所	スポーツセンター(テニスコート)
対 象	町内の中学生以上の方 (初心者優先) ※経験者は事前にご相談ください。
参 加 費	3,500円/期間(別途保険料1,600円)
申し込み方法	スポーツセンターにある申込書に必要事項を記入し、参加費を添えてお申し込みください。
申し込み締切	※4月24日(日)

問申 スポーツセンター ☎52-4433

春季町民ソフトボール大会 参加チーム募集!

日 時	4月24日(日) 9時～ 雨天時 4月29日(金・祝)
場 所	スポーツセンター(野球場)
対 象	町内在住、在勤、在学している方で高校生以上の方
チーム編成	申込書に主将1名を記載し、審判のできる方を2名以上メンバーに入れること。
参 加 費	1チーム/2,000円
申し込み方法	スポーツセンターにある申込書に必要事項を記入して、お申し込みください。
申し込み締切	4月15日(金) 17時まで

問申 スポーツセンター ☎52-4433

◆有料広告募集中! お申し込みは、役場総務課 広報情報係へ(☎52-1111)



スポーツニュース



第22回相生湾チビツ子駅伝競走大会 (12月12日)

【総合成績】※新大会新

▼小学生女子の部②上郡陸上教室A
▼中学生女子の部①上郡中学校A

【区間賞】▼小学生男子の部1区竹

本紘大▼小学生女子の部5区河津み
らひ▼中学生女子の部1区西川綾香

▼同2区諏訪部純菜▼同3区榎本花

▼同4区(新)竹本楓▼同5区奥川愛羅

第3回備前市インドアソフトテニス大会 (1月10日)

▼一般女子の部①長郷弘夏・森口美咲へア

第3回上郡駅伝競走小学生大会 (1月16日)

※町内受賞者のみ氏名掲載

【高学年男子】①神岡陸上教室(タ

イガーマスク)②上郡陸上教室(野

村悠太、竹本剛士、加百勇登、竹本

紘大)③神岡陸上教室(巨人の星)

【高学年女子】①神岡陸上教室(ア

タックNo.1)②赤穂陸上教室A③新

宮RCレディース

【ミニ駅伝】①赤穂陸上教室ジュニ

アA②赤穂陸上教室ジュニアB③相

生陸上教室G

第7回囲碁ボール大会(1月21日)

①丸尾雅明チーム(丸尾雅明、山内
幸子、金澤富子)②安田清廣チーム

(安田清廣、星野耕一、竹内喜之)

③山下朝夫チーム(山下朝夫、中田

悦子、田中詩奈子)④山下君代チー

ム(山下君代、高本節子、武内利男)

第14回近畿小学生選抜インドアソフトテニス大会(1月29日、30日)

▼団体戦女子の部①兵庫Aチーム

(森口、長郷他)④兵庫Bチーム

(赤井、山名他)▼研修大会男子の

部①兵庫Cチーム(高田、村上、中

山、古谷他)▼個人戦女子の部②森

口美咲・長郷弘夏へア

第8回囲碁ボール大会(2月4日)

①深澤チーム(深澤良一、仲田克己、

西田政江)②中川チーム(中川早苗、

田中龍夫、小平ミキエ)③竹内チー

ム(竹内喜之、安田清廣、田中衣代)

④西村チーム(西村正規、三井一義、

横山重信)

赤穂市内水泳競技大会(2月6日)

【男子】▼小学50m自由形①大釜雅

裕▼小学100mバタフライ①大釜雅裕

▼中学100m背泳ぎ①前田拓真▼中学

200m背泳ぎ①前田拓真▼中学100m平

泳ぎ②森下智裕▼中学200m平泳ぎ②

森下智裕▼一般男子100m背泳ぎ①水

谷宏太

【女子】▼小学100m平泳ぎ①久保帆

花▼小学50m背泳ぎ③妹尾牙夏

第10回津山衆楽ライオンズクラブ旗少年柔道錬成大会(2月6日)



団体戦で3位に入賞された皆さん

【団体戦】▼小学生高学年の部3位
(衣笠裕貴、山本菜南子、井上剛、
秋葉晃希、丸尾悠大)

【個人戦】▼小学生2年の部3位杉
本陸▼小学生3年の部2位上岡達矢

先月号のスポーツニュースで氏名
に誤りがありましたので、お詫び申
し上げ次の通り訂正します。

新年フェスティバル水泳競技大会 (1月9日)

▼200mメドレーリレーc③前田拓真

▼200mフリーリレー③前田拓真

祝！全国大会出場！

3月26日(土)から東京辰巳国
際水泳場で開催される「第33回全
国JOCジュニアオリンピック

クカップ春季水泳競技大会に
濱田純さん(姫路商高一
年)の出場が決定しました。

濱田さんは、2月に開催

された兵庫県JOCジュニア
オリンピックカップ春季
水泳競技大会で400m自由形



3月の全国大会に出場する濱田さん

(第2位)と800m自由形(第3位)
の2種目で標準記録を突破し、
今大会の出場を決めました。



見えない世界が見えてくる！夢の光 XFEL 連載②⑥

こんにちは、XFELです。

顕微鏡で小さなものを見ると、私たちはレンズを利用します。レンズが小さなものから飛び散った光を集めて、その拡大像を見せてくれるのです。X線を可視光のように集光できるレンズはありません。XFELで試料を解析するときは、小さなものから飛び散った光をそのままカメラで撮ります。

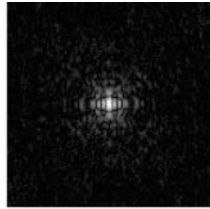

XFELの利用実験により撮影されるカメラ画像のシミュレーション結果

皆さんは、上図のカメラ画像を見て、どのようなものを照らしたかわかりますか？このような画像から、下図のたんぱく質分子の形を見るには、コンピュータによる解析が必要になります。コンピュータがレンズの役割を果たすのです。図は平面的な画像ですが、立体的な形を見るには、いろいろな方向を向いた物質を照らし、たくさんカメラ画像を撮り、それらをコンピュータで解析します。



たんぱく質分子のリボンモデル構造

XFELを利用して、ナノメートルからマイクロメートル(*)サイズの物質の形を細かくきれいに見るには、あらゆる方向を向いた物質のカメラ画像が必要であり、100万枚を超える大量のカメラ画像を解析することも予想されます。そのような場合には、神戸にある次世代スーパーコンピュータ「京」を利用することも計画しています。

(*) ナノメートルは1メートルの10億分の1、マイクロメートルは1メートルの100万分の1の大きさ。

XFELの人

〈利用グループ データ処理系開発チーム 研究者〉

【名前】 城地 保昌 じょうち やすまさ

【出身地】 福井県

【主な仕事】 XFELの利用実験データをコンピュータで解析する方法の研究・開発をしています。また、スーパーコンピュータに実験データを高速に転送するための環境整備もしています。

【趣味】 料理



西播磨県民局だより

家族で行こう！光都映画祭 ～春休み特別上映～

ディズニー作品のうち、2010年の世界興行収入1位を記録した「Toy Story 3」や、第81回アカデミー賞（2009年）の長編アニメ映画賞部門にもノミネートされた「ボルト」を上映します。

また、「ハローキティ」や、「悟空の大冒険」などの懐かしの子も向けアニメも上映します。



- 期間 3月19日（土）～3月27日（日）
10時～16時（月曜日休館）
- 場所 都市PR館「オプトピア」
- 入場料 無料

無料で都市をご案内！ 播磨科学公園都市見学ツアー

「時間とともに成長する森の中の都市」播磨科学公園都市を見学しませんか？

県では、貸切バスを利用して都市を訪れる団体を対象に、都市内を無料で案内しています。見学コースなど、詳細についてはお問い合わせください。



- 実施日 水・金・土・日曜日
(要予約)
- 利用料 無料



問 都市PR館「オプトピア」 ☎58-1155（月曜日休館）

4月の町民カレンダー

※日程などを変更することがありますので参加される場合は必ずお問い合わせください。

日曜日	月曜日	火曜日	水曜日	木曜日	金曜日	土曜日
 <p>みんなで楽しく鳥の巣箱作りを体験 (2/20)</p>					1	2 Ⓞおはなし会 14:00~14:30
3 Ⓞ高松宮賜杯(2部) 軟式野球大会 9:00~	4 Ⓞ教育相談(カウンセリング) 11:00~17:00 Ⓞ子育て相談 10:00~	5	6 【若者の心と体の相談、エイズ肝炎相談】 赤穂健康福祉事務所(当日予約不可) 13:30~15:00 Ⓞ家庭児童相談 9:00~15:00 Ⓞぱくぱく教室 9:30~ Ⓞ第15回春季グラウンドゴルフ大会 9:00~	7 Ⓞ心配ごと(なんでも)相談 受付 13:30~15:00 Ⓞ教育相談(電話相談) 9:00~17:00	8 【栄養相談】 赤穂健康福祉事務所 9:30~11:30	9 Ⓞ国際交流学童軟式野球大会 9:00~
10 Ⓞ天皇賜杯66回支部 軟式野球大会 9:00~	11 Ⓞ教育相談(カウンセリング) 11:00~17:00 Ⓞ子育て相談 10:00~	12 Ⓞ赤ちゃんサロン 9:30~	13 Ⓞ2歳児歯科健診 13:00~	14 Ⓞ心配ごと(なんでも)相談 受付 13:30~15:00 Ⓞ教育相談(電話相談) 9:00~17:00	15	16 Ⓞおはなし会 14:00~14:30 Ⓞスプリングカップ inかみごおりバスケットボール大会 9:00~
17 Ⓞ国際交流学童軟式野球大会 9:00~ Ⓞスプリングカップ inかみごおりバスケットボール大会 9:00~ Ⓞ西日本軟式野球大会(2部) 9:00~ 進級お祝い剣道大会(山野里小) 9:00~	18 Ⓞ教育相談(カウンセリング) 11:00~17:00 Ⓞ子育て相談 10:00~	19 Ⓞ法律相談 13:20~16:00 Ⓞすこやか子育て教室 23年度開講式 10:00~	20 【若者の心と体の相談、エイズ肝炎相談】 赤穂健康福祉事務所(当日予約不可) 13:30~15:00 Ⓞ行政相談 10:00~12:00 Ⓞ心配ごと(なんでも)相談 受付 13:30~15:00 Ⓞ4ヵ月児健診 12:30~ Ⓞ10ヵ月児健診 12:30~	21 Ⓞ身体障がい者相談 13:30~16:00 Ⓞ教育相談(電話相談) 9:00~17:00	22 Ⓞ農地相談 9:00~12:00 Ⓞすこやか子育て教室 10:00~ Ⓞ上郡町ゲートボール協会 第2回県規定研修競技会 9:00~ Ⓞ第14回春季ペタンク大会 9:00~	23
24 Ⓞ春季町民ソフトテニス大会(一般) 9:00~ Ⓞ春季町民ソフトボール大会 9:00~ Ⓞ春季男女混合バレーボール大会 9:00~	25 Ⓞ教育相談(カウンセリング) 11:00~17:00 Ⓞ子育て相談 10:00~	26 Ⓞすこやか子育て教室 10:00~	27	28 Ⓞ心配ごと(なんでも)相談 受付 13:30~15:00 Ⓞ教育相談(電話相談) 9:00~17:00 Ⓞすこやか子育て教室 10:00~	29 昭和の日	30 

「お知らせ伝言板」は取り出してお読みください
問 〓 お問い合わせ
申 〓 申し込み

Ⓞ 役場 Ⓞ 子育て学習センター Ⓞ 生涯学習支援センター Ⓞ 保健センター Ⓞ スポーツセンター Ⓞ 青少年育成センター
Ⓞ 社会福祉協議会〔役場第3庁舎(旧兵庫県上郡総合庁舎)1階〕 Ⓞ つばき会館 Ⓞ 障害者支援センター

エコキャップ運動で子どもたちにワクチンを！



エコキャップ運動とは、ペットボトルのキャップや調味料などのプラスチックのキャップを集めて、世界の子どもたちにワクチンを送ることができる運動です。世界では多くの子ども達がワクチンを接種できず感染症で命を落としています。皆様のご協力をお願いします。

回収方法

役場健康福祉課と保健センターに設置してある回収箱にエコキャップを入れてください。

※エコキャップは洗って乾かしてから持ってきてください。

回収期間

3月31日（木）まで

問保健センター ☎52-2188

休日診療当直医+

※当日までに変更する場合がありますので、新聞などでも確認をお願いします。

休日	当直医療機関名	電話番号
3月20日（日）	森医院	☎52-0711
3月21日（月）	黒田内科クリニック	☎52-0235
3月27日（日）	菅原病院	☎52-6369
4月3日（日）	岡田整形外科	☎52-5600
4月10日（日）	半田産婦人科医院	☎52-1000
4月17日（日）	三浦医院	☎52-0045
4月24日（日）	鞍居診療所	☎54-0005
4月29日（金）	大岩診療所	☎52-5000

保健カレンダー

※予防接種スケジュール、しおりなどの資料をお持ちでない方は、保健センター（☎52-2188）までご連絡ください。

事業名	対象	日時	受付時間	場所
赤ちゃんサロン	0歳児とその親 (妊婦さんもどうぞ!)	4月12日（火）	9時30分～ 9時45分	保健センター
2歳児歯科健診	(H20) 9・10・11月生	4月13日（水）	13時分～ 13時30分	
4ヵ月児健診	(H22) 12月生	4月20日（水）	12時30分～ 12時45分	
10ヵ月児健診	(H22) 5・6月生			

掲示板

国民健康保険、福祉医療の方で健康保険に変更があった場合は届け出をしてください。

問役場保険課 国保年金係 ☎52-1152

くらしの相談

気軽にご相談ください

行政相談

日時 4月20日（水） 10時～12時

場所 役場301会議室

問総務課 総務防災係

☎52-1111

身体障がい者相談

日時 3月17日（水）、4月21日（水）

13時30分～16時

場所 役場第2庁舎

問健康福祉課 福祉係

☎52-1114

法律相談

日時 3月15日（火）、4月19日（火）

13時20分～16時

場所 社会福祉協議会（予約制）

問社会福祉協議会

☎52-2910 ☎52-5444

心配ごと（なんでも）相談

日時 3月16日（水）、24日（水）、

4月7日（水）、14日（水）、20日（水）、28日（水）

受付 13時30分～15時

場所 社会福祉協議会

〔メール相談〕 kamigoori-wel@poem.ocn.ne.jp

〔電話相談〕 ☎080-1936-1067（当日のみ）

問社会福祉協議会

☎52-2910 ☎52-5444

家庭児童相談

日時 毎月第1水曜日 9時～15時

場所 役場2階対話室（健康福祉課横）

〔メール相談〕 kateisoudan@kamigori.hyogo.jp

〔電話相談〕 ☎52-5430（相談専用電話）

問健康福祉課 福祉係

☎52-1114 ☎52-6015

教育相談 -なやみごとヤングダイヤル-

〔電話相談〕 毎週木曜日 9時～17時

〔カウンセリング〕 毎週月曜日 11時～17時

〔メール相談〕 seisyo@town.kamigori.hyogo.jp

問青少年育成センター

☎52-5500

農地相談

日時 3月23日（水）、4月22日（金） 9時～12時

場所 農業委員会事務局

※3月農業委員会定例会は3月23日（水）

13時30分から開催します。

※議事録の閲覧は農業委員会事務局まで

お問い合わせください。

問農業委員会事務局

☎52-1116

小児救急電話相談#8000

休日や夜間の急な子どもの病気にどう対処したらよいか医師・看護師に電話で相談できます。

〔電話相談〕 平日・土曜夜間 18時～24時

休日 9時～24時

問 ☎短縮番号#8000

（ダイヤル回線、IP電話の方は078-731-8899）

障がい者福祉相談

〔訪問相談〕 日時は、電話予約で調整

10時～19時（1回1時間程度）

〔面接相談〕 月～金曜日（予約制）

9時30分～16時

問 上郡町障害者支援センター"愛あい"

☎57-2233