



広報 かもごおり

2 ▶▶▶ 7

平成20年度施政方針
平成20年度予算

8 ▶▶▶ 11

戸籍の窓口での本人確認
地上デジタル放送への取り組み③
有料広告を掲載しませんか

12 ▶▶▶ 17

まちの話題
大鳥圭介公を語るフォーラム
を開催
通行止めのお知らせ
国民年金保険料が変わります

18 ▶▶▶ 25

上郡町生涯学習（イベント）
カレンダー
役場の組織が変わりました
人事異動
スポーツニュース

26 ▶▶▶ 31

お知らせ伝言板
5月1日からレジ袋が有料
くらしの相談
重度心身障害者福祉年金の制度
が改正
妊婦健康診査の助成制度が変更
休日診療当直医

32 ▶▶▶ 36

元気!!上郡まちのどこかで⑥
町民カレンダー
イベント情報
今月のおすすめ情報

税のおしらせ

平成20年度固定資産税
の納期限は、4月30日
(水) となります。

役場税務課



春爛漫、満開の桜並木に囲まれて、
夢と楽しさいっぱいの上郡町商工まつり。
模擬店、野外芸能ステージ、大抽選会や
楽しいゲームで大盛況。(4/6)



●平成20年度施政方針

「希望と夢あふれ 活力あるまちづくり」の 実現に向けて

平成20年度のスタートにあたり、どのような取り組みで新しい1年間のまちづくりを進めていくのかを、「施政方針」と「平成20年度予算」により皆さんにお知らせします。

【はじめに】

山本暁町長は、3月14日（金）の町議会定例会において、「平成20年度施政方針」として、今後の町政運営に対する所信と施策の概要を説明しました。

町長は、「厳しさを増す財政状況にあっても本町が単独で生き残っていくには、自立力を高める行財政運営を進めていくことが重要」「町民生活の安定につながる事業については着実に実施し、合わせて千種川床上浸水対策特別緊急事業による中学校新築事業と、地上デジタル放送対策としての全町ケーブルテレビ整備事業を最重要課題として財源確保し、町民、議会、行政が一丸となってこの難局を打開し、協働と参画による自立したまちづくりの実現に努める」と述べました。

また、第4次上郡町総合計画に基づく5つの柱を重点施策に掲げ、「『希望と夢あふれ活力あるまちづくり』の実現に向けて、情熱を持って全力で取り組んでいく」と結びました。



① 防災、防犯対策

【防災対策】千種川床上浸水対策特別緊急事業（3年目）の推進▽自主避難を支援する雨量情報自動電話応答システムの設置や携帯電話向け雨量情報配信システムの整備を県と協議▽各小学校へAEDを配置▽防災訓練の実施▽企業との防災協定締結の推進と災害対応型自動販売機の増設

【防犯対策】警察署、町防犯協会、防犯グループ等のネットワークを活用し、犯罪の防止活動を展開

【交通安全対策】各世代別の参加体験型交通安全教育や啓発活動

② 保健・医療・福祉の充実

【高齢者福祉】高齢者へのヘルパー派遣、外出支援などの在宅福祉サービス実施▽高年福祉係の新設▽訪問看護ステーションでの寝たきり老人などに対する在宅ケア▽地域包括支援センターでの生きがいデザインサービス事業や介護予防事業

【介護保険】保険給付の適切な運営を推進▽介護を必要とする高齢者やその家族の総合相談▽第4期介護保険事業計画の改定

【児童福祉】次世代育成支援行動計画の検証と保育事業の充実▽延

第1の柱
健康で安心できる
まちづくり

長保育や障害児保育などの継続実施▽要保護児童への対応と発達障害児の早期発見、相談事業など

【障害者福祉】障害者自立支援法に基づく障害者福祉サービスの提供、相談支援や移動支援の継続実施▽小規模作業所への補助と地域活動支援センターへの移行を支援▽心身障害者歯科診療▽児童デイサービス（たんぼぼ）での療育事業を近隣市町と共同して実施

【健康づくり】保健センターで町ぐるみ健診の実施（基本健康診査が特定健診と特定保健指導に変更）▽健康教育、相談、機能訓練、訪問指導などの実施▽食育の推進【母子保健】妊婦健康診査の公費負担回数を1回から5回に増▽出産後の訪問▽乳幼児健診や相談事業、情報交換の場の提供▽麻しん・風しん混合ワクチンの予防接種を公費負担で実施（中学1年生、高校3年生に相当する年齢対象）

【国民健康保険事業】40歳から74歳の国保加入者を対象に生活習慣病や内臓脂肪症候群に着目した特定健康診査及び特定保健指導を実施▽鞍居診療所の運営▽老人、障害者及び母子の医療費助成【後期高齢者医療制度】高齢者の医療の確保に関する法律に基づき、75歳以上及び一定の障害のある65

歳以上の方を対象に健康診査や生活機能評価を実施（4月から）

第2の柱 豊かな自然を活かした、魅力あるまちづくり

① 農業の振興

【農業者支援】町担い手育成総合支援協議会、認定農業者連絡協議会、集落営農組合連絡協議会と連携し、新規就農者を支援▽農業経営基盤強化資金の活用▽米政策改革推進対策として生産調整を推進▽小麦・大豆を中心とした転作物作付面積の拡大▽JA兵庫西のファーマーズマーケット（旬彩蔵上郡）を中心に農産物を出荷する農家・生産者グループを育成し、地産地消を推進▽野生動物による農産物被害防止駆除活動を猟友会に要請▽限界集落対策として、県と連携し活性化計画を策定

② 林業の振興

【森林整備】スギ、ヒノキの人工林を間伐整備▽森林の現況把握、施業区域を確認する整備地域活動支援事業▽県民みどり税等を活用した野生動物育成林整備事業や里山森林事業の実施▽森林体験の森の維持管理▽森林ボランティア団体の育成や各種教室の開催

③ 商工業の振興

【商工会・経営者協会との連携】

補助制度や融資制度、活性化の先進事例などの情報提供▽税務、経営等に関する相談や指導▽イベントの開催や空き店舗を活用した商店街づくり

【企業誘致】県・たつの市・佐用町と一体となり播磨科学公園都市等の産業団地への企業誘致の促進【雇用対策】求人情報の提供▽雇用相談▽企業合同面接会や再就職支援セミナーの開催

④ 観光・レクリエーションの振興

【観光振興】歴史的遺産や観光資源を生かしたイベントやハイキングなどの実施▽JRや智頭線の利用促進▽観光案内所やピュアランド山の里での特産品の販売▽観光パンフレット等の配布により情報発信▽川まつりの開催（千種川の日）8月3日予定）▽アユ釣りの大会の実施（7月27日予定）

第3の柱 文化を育み、心ふれあうまちづくり

① 学校教育の振興

【小・中学校】「夢をひらく教育」の推進▽地域や家庭と連携した学校づくり▽スクールカウンセラーによる相談活動▽自然の中の環境体験活動の実施（小学校）▽外国青年招致事業の実施（中学校）▽「トライやるウィーク」の実施

（中学校2年生）▽上郡中学校の移転事業を平成21年度開校に向けて推進

【幼稚園】子育て支援として教育時間終了後「預かり保育」の実施

【教育環境】花いっぱい教育環境づくり▽学校・園の規模の適正化の推進

【安全の確保】スクールガード、自治会、PTA等町民と一体となった防犯活動の強化

② 社会教育の推進

【社会教育活動】学校・家庭・地域の連携によるPTA活動等の教育活動支援▽放課後子ども教室を全小学校で実施▽補導・相談活動や啓発活動など青少年の健全育成を推進▽読書ボランティアによるお話し会、読書シンポジウムを開催

【子育て支援】子育て学習センター（0歳から就園前までの親子対象）での子育て相談や情報提供の実施

【文化財】国指定・山陽道野磨駅家跡保存管理計画を策定▽郷土資料館の移転に伴う開館記念展実施

【人権教育】人権尊重のまち「かみごおりの構築」に向けて自治会や各種団体を対象とした浸透学習などの事業を展開

【生涯スポーツ】海洋性スポーツ教室▽青少年の健全育成や組織づ

2▶7 施政方針と予算

8▶11 戸籍の窓口での本人確認

12▶17 まちの話

18▶25 役場の組織が変わりました

26▶31 5月1日からレジ袋が有料

32▶36 イベント情報

くりと指導者の育成▽町民水泳大会や秋季町民大会の開催並びに顕彰事業を推進

第4の柱 元気ににぎわいを生みだすまちづくり

①都市基盤等の整備

【駅前土地区画整理事業】施工期間を4年間延長（平成26年度まで）▽都市計画道路駅西線の開通▽上郡駅前線及び駅前広場の早期整備に向けて協議

【生活交通】JR上郡駅のバリアフリー化整備（本年度完成予定）▽駅前トイレ整備▽上郡駅の利用促進▽地域公共交通会議を設置し生活交通の見直しを検討

【竹万土地区画整理事業】都市計画道路南部幹線を開通▽安室川左岸堤防の高上げによる道路築造工事▽竹万土地区画整理組合における施工期間等事業計画の変更

【まちづくり交付金事業】竹万第4公園の整備と千種川及び安室川の堤防に桜つつみ回廊を整備▽竹万第2公園とせせらぎの道公園、千種川ふれあい公園イベントの開催

【地籍調査事業】山野里地区の一部及び井上地区の一部の山林調査

②生活交流基盤の整備

【道路整備】南部幹線道路事業、主要地方道姫路上郡線（県施工）

の「新竹万橋」の完成により、與井地内の高架部分を除いて全線開通予定▽一般県道上郡停車場線「上郡橋」の架け替え（県施工）を早期完成に向けて推進▽県事業に関係する道路改良工事

【上水道事業】赤松水源、與井水源の紫外線照射方式によるクリプトスポリジウム対策事業の実施▽大杉野簡易水道を、国が進める簡易水道再編推進事業に合わせて、上水道区域と統合する事業に着手（平成23年度を目標年度）▽簡易水道供給地区について、上水同様に民間委託業務へ拡大

【下水道事業】下水道接続の啓発▽山野里安室川東地区の駅西雨水ポンプ場の平成21年3月完成▽大持・竹万地区等の浸水の防除を目的とする駅前雨水幹線築造工事（JR高架下の工事）▽合併処理浄化槽設置整備事業の促進

③定住環境の整備

【ごみの減量化やリサイクルの推進】ごみ処理広域化の循環型社会拠点施設を平成24年1月の供用開始に向けて整備促進▽地球温暖化防止対策の取り組みとして町内の量販店と協定に基づきマイバッグ持参運動を推進

【町営上郡霊苑の管理】墓所南ブロック使用者募集の推進

【町営住宅建替え事業】「町営住宅ストック総合活用計画」に基づく建替え計画を延期▽住宅火災警報器の設置

④情報交流社会の実現

【全町ケーブルテレビ整備事業】地上デジタル放送への移行を町民全体の最重要課題としてとらえ、光ファイバによる次世代のための情報インフラを整備▽各自治会や組合でのケーブルテレビ事業説明会の実施▽幹線工事に着手

第5の柱 住民が主役となるまちづくり

①参画と協働

【パブリック・コメント制度】

町の総合的な施策や方針の策定において、計画段階から住民が意見を述べ、提案できる新たな制度を4月から導入

【情報提供】広報かみごおりや町のホームページなどで情報提供し町民との対話を図る

②徹底した行財政改革の推進と取り組み

【入札制度の見直し】一般競争入札の対象範囲を拡大し、郵便応募型一般競争入札を導入

【税込の確保】滞納対策として県に個人住民税等回収チームの派遣を要請▽滞納システムを含む課税



梨ヶ原保育所の入園式（4/3）

収納システムの更新

【財源の確保】インターネットを活用した町有地の公売▽使用料、利用料金の見直し▽広報紙やホームページ、窓口封筒等に有料広告の掲載を導入▽職員の補充を抑制

【行財政改革】▽職員の能力開発と組織マネジメントの向上に資する「人事評価制度」を構築▽行政の事業評価▽集中改革プランの計画、実施、検証、見直しのサイクルを強化し事業の成果を検証する行政評価委員会を組織予定▽企画総務課に行革担当参事を配置し、各課に兼務の行革担当を配置

平成20年度予算総額
145億868万3千円
前年度比14・2%減

厳しい財政状況の中

将来を見据えた

活力ある施策を

3月議会定例会で平成20年度の各予算が審議され、可決されました。この予算は、20年度において、いくらか収入があっても、そのお金の

どのような事業に使うかを決めたものです。

町の会計は、大きく分けて一般会計、特別会計、企業会計の3つに分類されます。

一般会計は、民生、土木、産業、教育など町の基本的な施策をする会計で、町税や国、県からの交付金、補助金などが主な収入となっています。

特別会計は、国民健康保険事業や介護保険事業、公共下水道事業など特定の事業を行うための会計で、保険税や使用料など特定の収入や一般会計からの繰入金で支出をまかなうものですが、原則、独立採算の会計です。

企業会計は、収益のある仕事を行うもので、水道事業がそれにあ

たります。これも、特別会計と同様に独立採算の会計です。

●各会計の総額

一般会計は、平成19年度当初予算に比べ、1・4%の減、特別会計は、総額で28・6%の減、水道事業会計は30・0%の減となり、総額で14・2%減の145億868万3千円の超緊縮予算となっています。

●一般会計予算

平成19年度当初予算と比較して1億2,500万円(1・4%)減の88億5千万円です。

千種川床上浸水対策特別緊急事業に伴う上郡中学校移転新築事業と全町ケーブルテレビ整備事業による増と駅前区画整理事業費減や下水道事業の駅西ポンプ場建設終結に伴う下水道事業会計への繰出金の減などにより、一般会計全体

では微減となっていますが、行財政改革により経常的な経費(人件費や物件費・補助費など)は大幅な減額予算となっています。

●歳入

町税は、町民税がほぼ横ばいで、法人税の増加と固定資産税の減などが影響して、対前年度比で0・1%増の25億4,934万5千円を見込んでいます。

国から交付される地方交付税は対前年度比で1・3%減の18億3,400万円を見込んでいます。

そのほか主な特徴としては、長年、据え置きにしていた保育料や使用料の引き上げや全町ケーブルテレビ整備に係る国庫補助金と住民負担分、そして、借金に当たる地方債を計上しています。

また、中学校移転新築に伴う経費については、昨年度に収入した移転補償金等を基金積立(貯金)していただきましたので、それを取り崩し充当することとしています。

●歳出

歳出では、昨年度に引き続き「安全と安心のまちづくり」を優先項目とし、将来を見据えた生活基盤整備と少子高齢化対策を考慮した予算編成となっています。

依然厳しい歳入見通しの中で、経常的な経費を削減することが緊急課題であり、町議会議員定数の4名減員や退職職員の不補充や職員給与・手当のカットにより人件費の抑制(対前年度比7・2%・9,451万1千円減)を図るとともに、物件費、委託料、各種補助金などの見直しなどで歳出の抑制を図っています。

投資的経費については、48・1%増の29億1,155万3千円で、一般会計の歳出予算額の32・9%を占めています。これは、中学校移転新築事業(11億4,450万円)と全町ケーブルテレビ整備事業(12億5,218万円)が大きな要因となっています。その他の継続的事業と新規事業については、歳入確保を図り、財政健全化を見据えながら計画的に進めることにしています。

ソフト事業については、福祉・少子高齢化対策事業として、障害者支援、高齢者対策、乳幼児医療の無料化、介護手当や福祉年金の支給事業、訪問看護ステーションの運営など各種継続事業や町内の全小学校AED(自動体外式除細動器)設置事業の予算を確保しています。

2▶7 施政方針と予算

8▶11 戸籍の窓口での本人確認

12▶17 まちの話

18▶25 役場の組織が変わりました

26▶31 5月1日からレジ袋が有料

32▶36 イベント情報

般会計予算

歳入総額 88億5,000万円

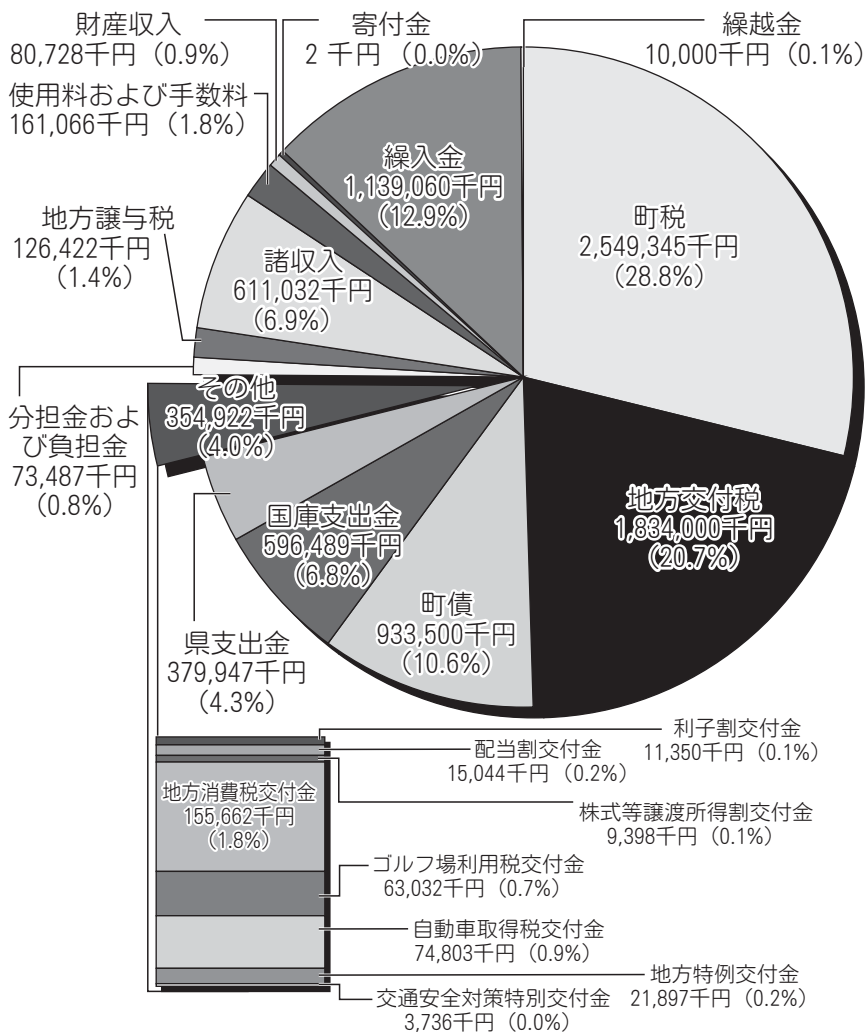

千種川改修に伴い移転する上郡中学校

平成20年度の主な事業 (一般会計)

【主な投資的事業】

- 上郡中学校新築工事 11億4,450万円
- 全町ケーブルテレビ整備事業 12億5,218万円
- 駅前土地区画整理事業 1億6,230万円
- JR上郡駅バリアフリー化など事業 3,574万円
- 上郡公民館など解体工事 5,930万円
- 東町総合センター改修工事 2,447万円

【主なソフト事業】

- 福祉医療助成事業 1億4,309万円
老人・障害者・母子医療など県単独事業のほか、少子化対策として乳児医療の無料化を継続します。
- 訪問看護事業 1,856万円
在宅の寝たきり老人など要支援高齢者に看護婦などが医師の指示により定期的訪問を行う看護サービスを提供します。
- 障害者(児)支援事業 2億736万円
障害者の自己決定を尊重し、自らがサービスを選択、利用できる支援事業を行います。

平成19年度 各会計予算

事業名	平成20年度	平成19年度	増減額
一 一般会計	88億5,000万円	89億7,500万円	△1億2,500万円
特別会計			
住宅改修建設資金貸付事業	350万円	453万円	△103万円
国民健康保険事業(事業勘定)	17億6,973万5千円	17億7,571万2千円	△597万7千円
国民健康保険事業(直診勘定)	5,373万5千円	5,429万2千円	△55万7千円
老人保健医療事業	3億1,976万2千円	19億2,747万9千円	△16億771万7千円
後期高齢者医療事業	2億1,116万4千円	0	2億1,116万4千円
介護保険事業	11億9,042万8千円	12億6,838万3千円	△7,795万5千円
簡易水道事業	7,921万6千円	4,318万9千円	3,602万7千円
農業集落排水事業	3億354万9千円	2億8,588万8千円	1,766万1千円
公共下水道事業	10億8,069万3千円	15億2,489万2千円	△4億4,419万9千円
山野里工業団地造成事業	0	1億4,618万円	△1億4,618万円
公営墓園事業	2,886万7千円	2,950万5千円	63万8千円
特別会計小計	50億4,064万9千円	70億6,005万円	△20億1,940万1千円
企業会計			
水道事業	6億1,803万4千円	8億8,264万6千円	△2億6,461万2千円
特別・企業会計合計	56億5,868万3千円	79億4,269万6千円	△22億8,401万3千円
合計	145億868万3千円	169億1,769万6千円	△24億901万3千円



JR上郡駅バリアフリー化事業と駅前土地区画整理事業

平成20年度

歳出総額 88億5,000万円

平成20年度主な改正事項（行財政改革）

【歳入】

- ・ 保育所保育料 平均5%引き上げ
- ・ 幼稚園保育料 月額6,000円を6,300円に300円引き上げ
- ・ スポーツセンター使用料 利用施設や利用時間帯によって異なりますが、概ね25%程度引き上げ
- ・ 下水道使用料 平均10%引き上げ（詳しくは3月号に掲載しています）

【歳出】

- ・ 人件費の削減
 - ① 議会議員定数16名を12名に4名減（次回の町議会議員選挙から）
 - ② 特別職の給料の減額（町長 22%、副町長 14%、教育長 8%減額）（19年度までは町長 20%、副町長 12%、教育長 6%減額）
 - ③ 職員給料の2%減額（給料を基礎とする手当を含む）
 - ④ 管理職手当の約4割減額（19年度までは約3割減額）
- ・ 扶助費の見直し

重度心身障害者福祉年金支給対象を精神障害者にも拡大、また、所得制限を設定し、支給額を月額1,000円減額
- ・ 補助金の見直し

各種団体補助金を平均14%削減

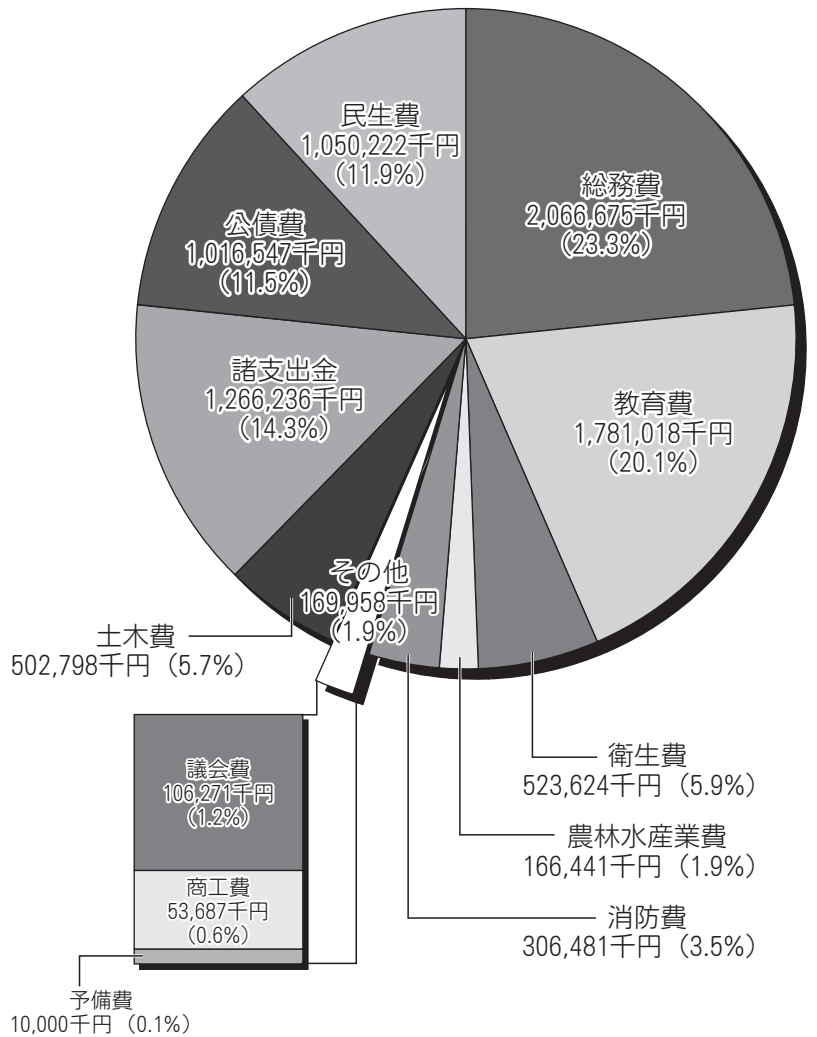

公債費 56,867円	土木費 28,127円	消防費 17,145円	衛生費 29,292円	総務費 115,612円	町民1人あたりに 使われるお金
民生費 58,750円	諸支出金 70,834円	その他 9,508円	農林水産業費 9,311円	教育費 99,632円	

平成20年3月末人口 17,876人

2▶7 施政方針と予算

8▶11 戸籍の窓口での本人確認

12▶17 まちの話題

18▶25 役場の組織が変わりました

26▶31 5月1日からレジ袋が有料

32▶36 イベント情報

戸籍証明書が欲しいのですが… 戸籍の届出をしたいのですが…

5月1日から

☆戸籍は、結婚したこと、離婚したことや、親子関係などが記載される大切なものです。他人に不正に取得されないよう、また、他人が虚偽の届出をすることにより、戸籍に真実でない記載がされることのないようにしなければなりません。

☆転出・転入などの届出、印鑑登録申請などの際の本人確認を厳格化し、なりすましの防止を図ります。



「本人確認」を行います

◎本人確認書類とは、

1つでよいもの *顔写真付き

- 運転免許証
- 写真付き住民基本台帳カード
- 外国人登録証明書
- パスポート
- 国または地方公共団体が発行した免許証・許可証・資格証明書

2つ必要なもの *顔写真の添付のない場合

- 健康保険証
- 介護保険証
- 各種受給者証
- 年金手帳
- 年金証書
- 学生証
- 社員証
- 写真のない住民基本台帳カード
- 国または地方公共団体が発行した免許証・許可証・資格証明書

◎郵便請求の場合も、本人確認書類の写しを同封し、返送先は本人宛で現住所になります。

◎《養子縁組、協議離縁、婚姻、協議離婚、認知》の届出をする場合

1. 窓口にくられた方について、「本人確認」を行います。
2. 窓口にくられた方の本人確認ができなかった場合は、縁組などの届出が受理されたことをご本人に通知します。
3. 「不受理申出」(自分自身が窓口に来たことが確認できない場合に縁組などの届出を受理しないよう、あらかじめ町長に申出すること。)を受け付けます。

*詳しくは、役場住民課戸籍係までお問い合わせください。☎52-1115

戸籍の窓口での『本人確認』が法律上のルールになります。

戸籍・住民票の交付請求、戸籍の届出、住民異動届、印鑑登録などの申請で窓口に来られた方の《本人確認書類》が必要になります。

「戸籍・住民票・印鑑登録など」の不正取得や虚偽の届出を防ぐために

提示のご理解
ご協力をよろしく
お願いいたします!

住民基本台帳の閲覧状況を公表します

住民基本台帳の一部の写しの閲覧は、公益性の高い場合に限り承認しています。

住民基本台帳法第11条第3項および第11条の2第12項、住民基本台帳の一部の写しの閲覧および住民票の写しなどの交付に関する省令第3条に基づき、平成18年11月1日から平成20年3月31日までの当町での閲覧状況を次のとおり公表します。

なお、この閲覧状況は法律の改正により、年に一度、公表することとされています。

閲覧年月日	請求機関の名称 または申出者の氏名	利用目的の概要	閲覧にかかる請求の範囲	閲覧件数
平成19年 3月12日	防衛省 自衛隊兵庫地方協力本部	自衛隊募集に伴う広報活動	平成元年4月2日～平成2年4月1日 生まれの男女 上郡町全域	199
平成19年 6月7日	兵庫県県民政策部 政策局ビジョン課	「美しい兵庫指標」県民意識調査 の対象者抽出	20歳、30歳、40歳、50歳、60歳、70歳 各代の年齢層から人口比に応じた男女 上郡町全域	32
平成19年 7月12日	内閣府大臣官房政府広報室 (委託先：社団法人 新情報センター)	「地球温暖化対策に関する世論調査」 の対象者抽出	20歳以上の男女 赤松地区	16
平成19年 10月9日	防衛省 自衛隊兵庫地方協力本部	自衛隊募集に伴う広報活動	平成4年4月2日～平成5年4月1日 生まれの男性 上郡町全域	66
平成19年 10月9日	兵庫県県民政策部 知事室公聴課 (委託先：(株)神戸新聞マーケティングセンター)	「県民意識調査」の対象者抽出	20歳以上の男女 梨ヶ原・高山・落地地区	35
平成20年 1月8日	日本たばこ産業株式会社 (委託先：(株)ビデオリサーチ)	「2008年全国たばこ喫煙者率調査」 の対象者抽出	20歳以上の男女 上郡地区	20
平成20年 1月11日	上郡町教育委員会	平成19年4月1日現在の自治会別 児童・出生数の調査	平成12年4月2日～平成18年4月1日 生まれの男女 鞍居・赤松・船坂・梨ヶ原地区	206
平成20年 1月17日	播磨高原広域事務組合 教育委員会	平成20年度播磨高原東小・中学校 入学予定者名簿作成の対象者抽出	平成7年4月2日～平成14年4月1日 生まれの男女 光都地区	6
平成20年 2月13日	防衛省 自衛隊兵庫地方協力本部	自衛隊募集に伴う広報活動	平成2年4月2日～平成3年4月1日 生まれの男性 上郡町全域	175
平成20年 3月6日	国立大学法人 東京工業大学 (委託先：社団法人 中央調査社)	『科学技術と社会』についての アンケート調査」の対象者抽出	18歳～69歳の男女 井上地区	20

●お問い合わせ 役場住民課戸籍係 ☎52-1115

平成19年度 情報公開制度・個人情報保護制度の運用状況

平成19年度の情報公開制度・個人情報保護制度の運用状況は次のとおりです。

■公文書の開示の請求および申し出の状況
請求件数 8件

■請求に対する処理状況

実施機関	公開	部分公開	非公開
町長	8		

■不服申し立て件数および処理状況

件数	処理状況				
	却下	棄却	認容	取下げ	諮問中
0	0	0	0	0	0

■個人情報の開示の請求および申し出の状況
開示請求件数 該当なし
訂正の請求件数 該当なし

■開示請求に対する処理状況

実施機関	開示	部分開示	不開示	取下げ
—	0	0	0	0

■不服申し立て件数および処理状況

件数	処理状況				
	却下	棄却	認容	取下げ	諮問中
0	0	0	0	0	0

●お問い合わせ 役場企画総務課総務防災係 ☎52-1111

2▶7 施政方針と予算

8▶11 戸籍の窓口での本人確認

12▶17 まちの話題

18▶25 役場の組織が変わりました

26▶31 5月1日からレジ袋が有料

32▶36 イベント情報

ケーブルテレビ

CATVの運営事業者を決定しました

地域情報通信基盤の運営事業者を公募した結果、NTT・WIN K*コンソーシアムでの申請1件のみでした。提案内容などの審査の結果、運営事業者については次のように決定しました。

■通信サービス 西日本電信電話(株)兵庫支店 (NTT西日本)
 ■放送サービス 姫路ケーブルテレビ(株) 愛称「WINK」

これにより、テレビの放送についてはWINKの行っているサービスを基本に町と協議し決定していきます。またインターネットなどの通信についてはNTT西日本のサービスが提供されることになります。
 今後、運営内容などは、協議していきます。

*コンソーシアムとは、「個々では実現できない事業を実現するために、複数企業が共同でその事業を実現する目的で形成する同意、団結もしくはグループ」のことを意味します。

地上デジタル放送の魅力について紹介します。

地上デジタル放送「地デジ」では、デジタルハイビジョンの高画質・高音質番組に加えて、双方向番組、高齢者や障がい者にやさしい福祉番組、暮らしに役立つ最新情報番組などが予定されております。また、地域に密着した放送が行われるので、地域のニーズに合った番組が提供されます。

ゴーストがなくなります!

アナログ放送では、視聴者に届くまでに、雑音で映像音声が悪化したり、高い建物などの影響で反射電波によるゴーストが起りますが、デジタル放送では、劣化やゴーストはなく、高品質の映像・音声が届けられます。

ハイビジョンが楽しめます!

16:9のワイド画面、ハイビジョンの高画質、CDなみの高音質でまるでその場にいるかのような臨場感と迫力を楽しめます。

高齢者や障害のある方へのサービスが充実します!

●字幕放送が楽しめます。

デジタル放送では、受信機の標準機能として字幕放送を楽しむことができます。また、番組によっては生放送も字幕付きで楽しむことができます。



●解説放送も楽しめます。

ドラマなどの筋書きを音声で紹介する解説放送をステレオで楽しむことができます。

●音声速度も変えられます。

受信機によっては声をゆっくりとしたスピードで聞くことができます。

1チャンネルを分割して2〜3番組の同時放送も可能です!

デジタル放送の1チャンネル分の周波数で、標準画質の番組は2

〜3番組を同時に放送することが技術的に可能です。

どの情報が見られます!

データ放送により、リモコンのボタンを押すだけでいつでもニュースや天気予報、そのほかの暮らしに役立つ情報などを見ることができ



番組表がテレビで見られ、録画予約も簡単に行えます!

当日から1週間先までの番組情報が見られます。また、放送時刻の変更があっても予約録画にすぐ対応します。

クイズやアンケートなどの双方向サービスが可能になります!

ネットとつないだ双方向サービスで、視聴者参加型の番組が楽しめます。

広報かみごおり & ホームページ

の一部スペースを
あなたにも...

有料広告を募集しています!

広告を 掲載しませんか

広報紙やホームページを利用して、会社やお店をPRしませんか。これは、町民サービスの向上、地域経済の発展はもちろん、町の自主財源の確保を図るため、町の発行する「広報かみごおり」と「上郡町ホームページ」に、企業・事業所などの有料広告を募集しています。

広告が掲載できるのは、町民の福祉や生活の利便性などを考慮したもので、公の秩序に反するものや意見広告、人権侵害や差別を助長するおそれのあるものなどは掲載できません。詳しくは、下記までお問い合わせください。

※広告掲載申込書は、4月から町のホームページからもダウンロードできます。

振り込め詐欺に注意!

上郡町が有料広告を募集する際に郵便や電話で振り込み依頼をすることはありません。最近、「振り込め詐欺」などが発生していますので、疑わしい業者の場合は、相手の電話番号、社名、氏名などを確認し、下記までご相談ください。

●申し込み、お問い合わせ 役場企画総務課 地域振興係 ☎52-1112

種類	掲載金額
広報かみごおり	20,000円 (1回分)
※12回分は4月～翌年3月の申し込みのみ	96,000円 (6回分)
	180,000円 (12回分)
	※大きさは、1/4ページ
上郡町	5,000円 (1ヵ月)
ホームページ	28,000円 (半年)
	55,000円 (1年分)

2▶7 施政方針と予算

8▶11 有料広告を掲載しませんか

12▶17 まちの話題

18▶25 役場の組織が変わりました

26▶31 5月1日からレジ袋が有料

32▶36 イベント情報

相生警察署からお知らせ ☎22-0110

◆地域ぐるみで子どもを犯罪から守ろう◆

「春」子どもへの行動に注意を!

春は進学や就職など、子どもたちの生活環境が大きく変化します。子どもたちの出す「危険なシグナル」を見逃すことなく、よその子も叱る勇気と優しさをもって、地域の子どもたちを守り育てましょう。

「少年に有害な環境の浄化」

兵庫県警察シンボルマスコット
こうへいくん



インターネット、携帯電話などの情報通信技術の著しい普及により、子どもたちが親の監視がおよばない所で違法・有害情報にアクセスしたり、興味本位で出会い系サイトを利用し、性的な被害に遭う事件が増加しています。

○保護者の皆さんが感心を持つ

- ・子どもたちがパソコンや携帯電話をどのように使っているかを知る。
- ・違法・有害情報の危険性を教える。

☆出会い系サイト見せない書き込みをさせない

知り合った人と絶対会わない
○フィルタリングを活用する。

子どもたちが違法・有害情報にアクセスできないようにパソコンのフィルタリング機能や携帯電話のアクセス制限機能を利用する。

インターネットのウェブサイトのうち「わいせつ情報」「児童に閲覧させるには不健全なサイト」など特定の条件に合致するページの閲覧を遮断するソフト・サービスのことで

・インターネット関係

財団法人インターネット協会

(<http://www.iajapan.org/filterin>)

・携帯電話

携帯電話各社にそれぞれお問い合わせください。

2月月上郡町内人身交通事故発生状況

交番(駐在)別	人身事故	死者	傷者	物損事故
上郡橋	3	0	4	8
上郡駅前	0	0	0	10
中野	0	0	0	3
梨ヶ原	0	0	0	4
八保	1	0	1	0
赤松	1	0	1	2
野桑	0	0	0	1
播磨科学公園都市	0	0	0	2
合計	5	0	6	30

お酒を飲んだら車を運転しない!



県 地域へ子どもたちの活動を伝えたい PTA広報紙コンクールで上郡小学校が入選

▶ 広報作製に携わった上郡小学校PTA役員
の皆さんと片山都彦校長(右上)



3月4日(火)、神戸市で開かれた兵庫県PTA協議会主催の県内小中学校PTA広報紙コンクールで、上郡小学校のPTA作製の広報紙「さくら横ちょう」が小学校の部で努力賞に輝きました。

作製に携わったPTA役員の皆さんは「各ページに写真やイラスト、詩などをできるだけ多く取り入れ、読みやすく、分かりやすいように配慮しました。約230校の応募数の中で入選できたことにびっくりしています」と入選の喜びを笑顔で話されていました。

上 中学生の地道なチスジノリ研究活動に感銘 郡中学校科学部が現地見学会を開催

3月2日(日)、スポーツセンター沿いを流れる安室川で、上郡中学校科学部がチスジノリ現地見学会を実施し、町民ら約50名が参加しました。

世界でも珍しいチスジノリは、九州で数力所、県下では安室川にしか生息していない、淡水産紅藻で、国の絶滅危惧Ⅱ類に指定されています。参加者からは「近くに住んでいますが、このような貴重なチスジノリがあり感激しています。また、中学生の地道な研究活動に感銘を受けました」との声が聞かれました。



チスジノリの実物に見入る参加者

野 アームレスリング全国大会で準優勝 桑在住の古林信幸さんが町長に報告



▶ 町長室でアームレスリングを披露する
古林信幸さん(右)

全国の腕自慢が競う第8回ジャパンオープン車イスアームレスリング選手権大会が3月2日(日)、神戸市で開かれました。

この大会の「胸腰椎損傷」75kg級レフトハンド、ライトハンドのクラスに出場した古林信幸さんが3月5日(水)、町長に準優勝の結果を報告しました。古林さんは「アームレスリングは、相手の手のめくもりが直接伝わり、試合後は和気あいあいというのが魅力のスポーツです」とアームレスリングの魅力を話されました。

青 子どもは地域の宝。笑顔あふれるまちへ 少年組織づくりや育成指導などに貢献

2月24日(日)、神戸市で「第1回ひょうご青年フォーラム」が行われ、青少年育成者の表彰がありました。その席上で、上郡町子ども会連絡協議会より井水保夫さんと山下茂さんの2名が受賞され、山本町長に報告をされました。井水さんは、昭和62年より子ども会活動に携わり、同会の役員を経て、平成19年からは会長をされています。また、山下さんは、平成11年より子ども会活動に携わり、同会の役員を経て、平成13年から同会会長として永年にわたって指導者を育成されました。また、現在、同会顧問として子どもの健全育成に尽力されています。



▶ 山本町長に受賞を報告する山下茂
さん(左)と井水保夫さん(右)

シ 秋の収穫が楽しみです シイタケ・ヒラタケ栽培教室を行いました



◀ 原木に菌を植えこむ参加者

2▶7 施政方針と予算

8▶11 戸籍の窓口での本人確認

12▶17 まちの話題

18▶25 役場の組織が変わりました

26▶31 5月1日からレジ袋が有料

32▶36 イベント情報

晴天に恵まれた3月16日(日)、上郡森林体験の森(山野里)でシイタケ・ヒラタケ栽培教室が行われました。これは、森林ボランティア団体「上郡森のわくわく倶楽部」主催によるもので、子どもから大人までの48名が参加し、植菌作業を行いました。参加者の中には「キノコの栽培方法をいろいろ教えていただき、孫と楽しい時間が過ごせてよかった。秋の収穫が楽しみです」と笑顔で話していました。

今後の栽培教室は、6月に「伏込み作業」、11月に「キノコ収穫祭」を行う予定です。

花 地域の景観づくりを行いました 花・はなネットワークが役場前に植栽

3月16日(日)、「花・はなネットワーク」のメンバーら約30名が、ジャルディニエ佳代子(ガーデニングプランナー)さんを講師に招き、河川改修事業で役場前に新設された歩道の花壇に、ローズマリーなどを植栽しました。

このハーブは、千種川の河川改修に伴い撤去される中学校前の堤防から移植したものです。今後は、河川美化事業、地域の景観づくり、千種川堤防の植栽管理などを行っている「花・はなネットワーク」が中心に、管理を行っていきます。



▶ 佳代子先生(左端)から指導を受けながら植栽する参加者

赤 おいしい手作りおやつをありがとう 赤松幼稚園でふれあい交流を開催



◀ 園児とのふれあい交流を楽しむボランティアの方々

3月11日(火)、赤松幼稚園で、園児18名と3グループ8名のボランティアがふれあい交流会を行いました。園の預かり保育では、地域の3つのグループが地元の食材を使った地産地消のおやつ作り活動をしています。そのボランティアの方々へ感謝の気持ちを伝えるために、このたび園児がエイサー踊りでおもてなしをし、一緒に歌や踊りを交えたふれあい交流を行ったもので、終了時には、園児から一年間の感謝の気持ちを込めた花のプレゼントがありました。園児は「いつもおいしいおやつをありがとう」と笑顔で話していました。

上 3年間の思い出を胸に新たな旅立ち 上郡中学校で卒業証書授与式を挙行

3月12日(水)、上郡中学校で第48回卒業証書授与式が行なわれ、156名が義務教育の課程を終えました。式典では、三木一司校長から卒業生一人ひとりに卒業証書が手渡された後、式辞として「心身の充実を図り、人を侮らない、命を粗末にしないなどの礼法と精神を身につけることが大切。人生が深く深く豊かなることを願います」との言葉が贈られました。

また、在校生の送辞を受け、卒業生を代表して岡畑美咲さんが、体育大会、文化祭、部活動など3年間の思い出を振り返り答辞を述べました。卒業生は、温かい拍手の中、学び舎を後にしました。



▶ 三木一司校長より卒業証書を受け取る卒業生たち

郷土が生んだ偉人『大鳥圭介公を語るフォーラム』を開催

3月30日(日)、上郡中学校体育館で「大鳥圭介公を語るフォーラム」が行われました。

これは、上郡町で生まれ、幕末から明治維新後の国の近代化に貢献した大鳥圭介の功績を見直し、3年後の没後100年に向けて生誕地を拠点としてその魅力を情報発信し地域おこしにつなげていくために実施したもので、直筆の掛け軸などが展示された会場には、東京や大阪などからの参加も含め約450名が集まりました。

講演では、作家の高崎哲郎さんが大鳥圭介の経歴や偉業を、また、パネルディスカッションでは、神戸新聞社の三好正文さんの進行で、



▶時雨の中、生誕地を見学する大勢の参加者



▶大鳥圭介公生誕地保存会によるお茶の接待



上郡中学校体育館で行われたパネルディスカッション

大鳥圭介の研究をされている福本龍さん、中川由香さん、竹本敬市さん、生誕地である石戸自治会長小林登喜夫さんの4名が人物像や郷土とのかかわりについて話されました。

その後、生誕地を訪ねる現地視察が行われました。現地では、石戸自治会の方々が、手作りののぼり旗や、歓迎の看板などを設置し、雨の中、お茶の接待や案内をして大勢の参加者をもてなしました。

通行止めのお知らせ

現在、千種川の河川改修を行っています。そのため、左図の工事区間が通行止めとなります。ご利用の皆さんには、大変ご迷惑をおかけいたしますが、ご理解、ご協力をいただきますようお願いいたします。

なお、通行止め期間などは、路上看板で周知しますのでご確認ください。
●お問い合わせ 役場建設課
☎52・1117



災害対応型自動販売機を役場2階に設置

3月12日(水)、役場会議室で、上郡町と、近畿コカ・コーラボトリング(株)との防災協力協定の調印式が行われました。

これは、災害や大規模事故などの緊急時に『災害対応型自動販売機』内の在庫を開放し、被災者に飲料を無償で提供する協定で、このたび役場2階のロビーに町内で1台目の自動販売機が設置されました。

この自動販売機は、搭載のメッセージボードにより通常、社会や地域の情報を流すことができるだけでなく、災害発生時に災害情報を表示することもできます。今後は、役場以外にも増設していく予定です。



役場2階ロビーに設置された災害対応型自動販売機

災害用伝言ダイヤル「171」を「ご存じですか」

地震など大規模災害発生時には、安否確認や問い合わせなどの電話が急激に増え、電話がつながりにくい状況が続きます。阪神・淡路大震災では5日間続きました。災害時でも安否確認などができる伝言ダイヤルサービスがあります。

家族で利用方法の確認を

利用方法は「171」をダイヤルし、利用ガイダンスに従って伝言の録音・再生を行うという簡単なものです。公衆電話や携帯電話、PHSからでも利用できます。

携帯電話会社でも同サービスがあります

携帯電話会社でも「携帯電話災害用伝言板」という同様のサービスがあります。

これらのサービスを利用して、災害時に家族間で連絡を取り合う方法を確認しておきましょう。

お問い合わせ

役場企画総務課

総務防災係

☎52・1111

2▶7 施政方針と予算

8▶11 戸籍の窓口での本人確認

12▶17 通行止めのお知らせ

18▶25 役場の組織が変わりました

26▶31 5月1日からレジ袋が有料

32▶36 イベント情報

携帯電話による安全・安心ネットワーク

「ひょうふ防災ネット」に登録しましょう

上郡町では平成18年5月よりスタートしています。災害はいつ、どこで発生するか分かりませんので、「ひょうふ防災ネット」に登録して緊急情報に注意しましょう。

【特徴】

○すべての携帯電話に対応

気象情報、地震情報、津波注意報・警報、更に河川情報や道路交通に関わる緊急情報などを発信します。

○防災情報などをメール配信

情報種別は3種類(次項参照)あり、個別に登録が可能で、それぞれにメールアドレスを登録しておく、ホームページが更新されたことをメールでお知らせいたします。

○メール配信する情報種別

・緊急お知らせメール
登録すると上郡町、県民局、災害対策センターからの緊急情報が届きます。

・お知らせメール

登録すると上記緊急情報以外のお知らせメールが届きます。

・緊急気象情報お知らせメール
登録すると地震、津波、各種警報などの緊急気象情報が届きます。

【登録方法】

インターネット接続の入力画面で「<http://bosai.net/kami>」を入力します。

◆お知らせメール◆「登録/解除」を選択し画面指示に従い登録します。

お問い合わせ

役場企画総務課

総務防災係

☎52・1111



携帯電話のQRコード読み込み対応機種なら上記より簡単にアクセス可能！この機会に登録しましょう。



認知症を理解しよう (パート7)

高齢者に関するご相談は地域包括支援センターへ

●お問い合わせ 役場健康福祉課 高年福祉係 (地域包括支援センター) ☎52-1114

認知症と間違われやすい主な状態 「せん妄」

今月は「せん妄」について紹介します。

せん妄とは軽い意識のくもりに伴い、注意集中困難、不安や恐怖のため、落ち着きがなくなったり、ちぐはぐな言動がみられ、幻覚や妄想、興奮状態などを呈する状態です。ぼやっとして眠そうで見えるような状態から、突然、興奮、攻撃的になることがあります。骨折などで入院後に認知症状が急激に現れた場合などはせん妄が疑われます。「せん妄」は意識障害の一種で、原因の多くは脳血管障害、認知症、脳腫瘍、頭部の外傷といった脳の器質的な疾患から起こります。また、心疾患や呼吸器疾患、腎疾患、感染症（肺炎、尿路感染症など）、手術、脱水、骨折、低栄養、薬物の副作用などが原因で起こることもあります。

それぞれの原因に応じた対策を立てれば、数日から2週間ほどで速やかに改善することがあ

りますので原因を見極めることが大切です。

せん妄時には、睡眠覚醒リズム障害を伴うことが多いので、日中は適度な刺激を与えて、目覚めさせ、夜間は熟睡できるようにするとよいでしょう。

必要に応じて、向精神薬、睡眠導入剤などを用いる場合もあります。

物忘れ相談会のご案内

日時 5月9日（金）13時から
場所 上郡町保健センター
専門医 西播磨総合リハビリテーションセンター 柿木達也先生

※4月30日（水）までに予約が必要です。

●予約・お問い合わせ
健康福祉課地域包括支援センター
☎52-1114

項目	せん妄の場合	認知症の場合
初発症状	特徴的な症状はなく、物忘れ、幻覚、妄想、興奮など多彩 急に日時や、場所が分からないなど、見当識障害が見られる	物忘れ
発症の仕方	急激 何日前の夜からと発症時期が特定できる。	進行性でゆっくり 特定できても季節か年単位
日内変動	良かったり、悪かったり 夜間や夕刻に悪化	少ない
症状の持続	数日間～数週間 自然に良くなることもある	永続的
気分	急激に変化、不安定に動揺する	大きく徐々に変化

国民年金からのお知らせ

平成20年4月分から国民年金保険料が変わります

第1号被保険者の保険料額

定額保険料 14,410円（月額）

付加保険料 400円（月額）

国民年金保険料の改定にあわせて前納保険料も変わります

○現金で毎月納めると

⇒14,410円×12ヵ月=172,920円

○現金で1年分を前納すると

⇒169,850円（3,070円の割引）

6ヵ月前納では、現金払いで700円、口座振替で980円の割引となります。

月々の保険料を口座振替の早割（当月保険料の当月末引落し）で納付すると月額50円の割引になります。

※20年度前納用の納付書は、4月上旬に発送されます。

●お問い合わせ

姫路社会保険事務所 ☎079-224-6361



生涯学習支援センター発

出会いと交流情報を発信します

No.2

●お問い合わせ 上郡町生涯学習支援センター ☎52-1125

生涯学習支援センターは、「何かを始めたい」「趣味を広げたい」「いろいろな人と交流しながら学びたい」など、皆様の自主的な活動、生涯学習のお手伝い、これから何かを始めたい方の学習相談や情報提供、サポートをする窓口です。

また、町内の7つの公民館ではおもしろい講座が盛りだくさんです。

お住まいの地区の公民館講座もいいですが、少し足をのびてちょっと違った講座を経験してみてもいいですか。新しい出会いもたくさん待っています。大人向け講座では、この他に高齢者大学を各地区館で実施

しています(上郡除く)。お住まいの地区の公民館講座に限らず、どの地区の講座でも参加申し込みをすることが可能です。

申し込みや講座などに関する詳しい内容については、各地区館までお問い合わせください。(月曜日休館)

●お問い合わせ

- 上郡公民館 ☎52-4411
- 高田公民館 ☎52-2550
- 赤松公民館 ☎52-4605
- 梨ヶ原公民館 ☎55-1075
- 山野里公民館 ☎52-4599
- 鞍居公民館 ☎54-0636
- 船坂公民館 ☎55-1060

2▶7 施政方針と予算

8▶11 戸籍の窓口での本人確認

12▶17 国民年金保険料が変わります

18▶25 役場の組織が変わりました

26▶31 5月1日からレジ袋が有料

32▶36 イベント情報

大人向け講座

講座・教室	実施日時	公民館名
ありんこCLUB (絵本学習)	毎月1回程度 9:30~12:00	上郡
音頭講座	第1水曜日 19:30~21:30	山野里
すし講座	第3金曜日 13:30~16:30	
ふるさと歴史講座	随時 年間10回 10:00~12:00	高田
パッチワークキルト教室	第2火曜日 年間10回 10:00~12:00	
陶芸教室	第1水曜日 年間10回 9:00~12:00	
和服リフォーム教室	第1木曜日 年間10回 9:00~12:00	
生け花教室	第2火曜日 年間10回 13:30~15:30	
ハワイアン・フラ教室	第1土曜日 年間10回 13:30~15:30	鞍居
ウクレレ教室	第2土曜日 年間10回 13:30~15:30	
男の料理教室	随時開催 年間10回	
版画教室	1回(11月) 9:30~15:30	高田
歴史講座	年6回 13:30~15:30	
大正琴教室	第1, 2金曜日 9:30~11:30	鞍居
歴史講座	随時開催 年間10回 9:30~11:30	
木工教室	第4土曜日 年間10回 9:30~11:30	赤松
和服リフォーム	第4土曜日 年間10回 9:30~16:00	
初級パソコン教室	実施日時未定 年間10回	赤松
ふるさと学級	年間5回程度 13:30~15:30	
園芸教室(菊作り)	年間5回 9:30~11:30	船坂
パソコン教室	第1・3水曜日 13:30~15:30 前期10回 後期10回	
大正琴教室	毎月第2・4金曜日 13:30~15:30	
絵手紙教室	毎月第2水曜日 13:30~15:30	

男の料理教室	毎月第4土曜日 年間12回 10:00~12:00	梨ヶ原
お菓子教室	毎月第4金曜日 年間12回 10:00~12:00	
太極拳教室	毎月第2・4火曜日 19:30~21:00	
手話教室	第1・3水曜日 7ヵ月間 19:30~21:00	

子ども向け講座

講座・教室	実施日時	公民館名
子ども囲碁・将棋講座	第3土曜日 13:00~15:00	上郡
なんでも体験隊	第2土曜日 9:00~12:00	山野里
和菓子教室	第3土曜日 9:00~12:00	
抹茶教室	第3土曜日 9:00~11:30	
日本舞踊教室	第3土曜日 10:00~11:00	
習字教室	第4土曜日 9:00~11:00 13:30~15:30	
アルトリコーダー教室	第3土曜日 9:00~12:00	高田
子ども将棋講座	第3土曜日 年間10回	
高田キッズ・ミュージカルサークル	第2・4土曜日 年間20回	鞍居
大正琴教室	第2土曜日 9:30~11:30	
茶道教室	第3土曜日 9:30~11:30	鞍居
生花教室	第4土曜日 9:30~11:30	
白旗子どもたる太鼓	第2・4金曜日 19:30~21:00	赤松
赤松円心っ子	年3回	
子ども体験教室	年6回程度	船坂
子ども茶道教室	第2土曜日 13:30~16:00	
子どもそろばん教室	第1・3火曜日 15:00~16:00	梨ヶ原
琴教室	第1・3金曜日 19:30~21:00	
梨っ子チャレンジ	第3土曜日 年間7回 10:00~12:00	梨ヶ原

保存版

家庭で大切に保存し、ご利用ください

平成20年度 上郡町生涯学習(イベント)カレンダー

(平成20年4月1日～21年3月31日 開催分) 上郡町教育委員会 社会教育課 (平成20年4月15日発行)

月	日(曜日)	行 事 名	会 場	お問い合わせ
4	20日(日)	春季地域別男女混合バレーボール大会	総合体育館	スポーツセンター
	27日(日)	春季町民ソフトテニス大会 春季町民ソフトボール大会 光都ふれあいウォーク・Spring-8一般公開	テニスコート 野球場 Spring-8ほか	スポーツセンター スポーツセンター 播磨高原広域事務組合 企画総務課
	29日(火・祝)	西播磨フロンティア祭2008	播磨科学公園都市芝生広場ほか	住民課
5	10日(土)	第2回上郡町交通安全・自転車競技会	多目的グラウンド	上郡公民館
	10日(土)～11日(日)	山野里ふれあいまつり	山野里公民館	山野里公民館
	11日(日)	上郡町文化協会総会	生涯学習支援センター	生涯学習支援センター
	14日(水)	第11回ワウンテソボール大会	多目的グラウンド	スポーツセンター
	17日(土)	赤穂郡連合PTA総会	生涯学習支援センター	生涯学習支援センター
6	18日(日)	まちづくりふれあいウォーク 春季町民卓球大会	竹万公民館ほか B&G体育館	建設課 スポーツセンター
	25日(日)	議長杯バレーボール大会	総合体育館	スポーツセンター
	1日(日)	お口の健康デー	保健センター	保健センター
	2日(月)～6日(金)	トライやる・ウイーク	町内	上郡中学校・学校教育課
	7日(土)	上郡町人権文化推進協議会総会	役場大会議室	社会教育課
7	9日・10日・11日	町ぐるみ健診	保健センター	保健センター
	18日(水)	第12回夏季ターゲットバードゴルフ大会	多目的グラウンド	スポーツセンター
	29日(日)	春季バドミントン交流大会	総合体育館	スポーツセンター
	5日(土)	第12回夏季町民バドミントン大会	多目的グラウンド	スポーツセンター
	9日・10日・11日・12日・13日・31日	町ぐるみ健診	保健センター	保健センター
8	12日(土)	県民芸術劇場(コンサート)	生涯学習支援センター	生涯学習支援センター
	13日(日)	夏季町民卓球大会	B&G体育館	スポーツセンター
	21日(月・祝)	安室ダムまつり	安室ダム周辺	船坂公民館
9	27日(日)	第2回かみごおりアコ約り大会in千種川	上郡中学校	上郡町観光協会
	1日(金)	町ぐるみ健診	保健センター	保健センター
	3日(日)	“川の都”かみごおり川まつり	役場周辺	上郡町観光協会
9	6日(水)	町民水泳大会	温水プール	スポーツセンター
	20日(水)	第7回ビーボール・ツエゲットボール大会	野球場	スポーツセンター
	6日(土)	第13回西播磨グラウンドゴルフ交流大会	野球場	スポーツセンター
9	6日(土)	秋季町民グラウンドゴルフ大会	野球場	スポーツセンター
	13日(土)	上郡中学校体育大会	上郡中学校	上郡中学校
	15日(月・祝)	敬老会	生涯学習支援センター	健康福祉課
	21日(日)	校区民体育大会	各小学校	各小学校
	28日(日)	秋季町民ソフトテニス大会	テニスコート	スポーツセンター
	27日(土)～10月2日(木)	小・中学生科学作品展	生涯学習支援センター	各小・中学校

社会教育課 ☎52-2912 生涯学習支援センター ☎52-1125 青少年育成センター ☎52-5500 スポーツセンター ☎52-4433

(注) 日程を変更する場合があります。

上郡公民館 ☎52-4411 山野里公民館 ☎52-4599

高田公民館 ☎52-2550

鞍居公民館 ☎54-0636

赤松公民館 ☎52-4605 船坂公民館 ☎55-1060

梨ヶ原公民館 ☎55-1075

学校教育課 ☎52-2911

健康福祉課 ☎52-1114 保健センター ☎52-2188

住民課 ☎52-1115

観光協会 ☎52-1116

商工会 ☎52-3710 企画総務課 ☎52-1111

建設課 ☎52-1117・1118

播磨高原広域事務組合 ☎58-0575

10	4日(土)	PTCAフォーラム	未定	生涯学習支援センター
	5日(日)	平家まつり 秋季町民バドミントン大会	小野豆・町立高田公民館・高田小学校 総合体育館	高田公民館 スポーツセンター
	8日(水)	グートボール秋の大会	野球場	スポーツセンター
	初旬(予定)	金出地ふれあいまつり テクノ～金出地タムラホーク	金出地(鞍居地区運動公園) テクノ～金出地	金出地地区 上郡町観光協会
	初中旬(予定)	栄町ワッショイ祭り	栄町	商工会
	12日(日)	秋季町民柔道大会	柔道場	スポーツセンター
	12日(日)～13日(月・祝)	秋季町民ソフトボール大会	野球場	スポーツセンター
	13日(月・祝)	町民体育大会総合開会式	総合体育館	スポーツセンター
	25日(土)～11月3日(月・祝)	上郡町美術展	生涯学習支援センター・つばき会館	生涯学習支援センター
	25日(土)～26日(日)	瀬戸内ミニバスケットボール大会	総合体育館	スポーツセンター
11	下旬	町民弓道大会	上郡高等学校	スポーツセンター
	2日(日)	上郡町文化協会芸能発表会 健康福祉まつり	生涯学習支援センター 保健センター	生涯学習支援センター 保健センター
	3日(月・祝)	洋楽・器楽の集い 秋季町民少林寺拳法大会	生涯学習支援センター 剣道場	生涯学習支援センター
	9日(日)	秋季町民卓球大会	B&G体育館	スポーツセンター
	9日・16日・22日・23日・30日	秋季町民軟式野球大会	野球場他	スポーツセンター
	11日(火)	第18回町長杯争奪ベタソング大会	多目的グラウンド	スポーツセンター
	中旬	上郡町俳句大会・上郡町短歌大会	生涯学習支援センター	生涯学習支援センター
	16日(日)	近隣市町親善剣道大会 浪漫街道夢フェスタ2008	総合体育館 本町・市町通り	スポーツセンター 商工会
	23日(日・祝)	白旗城まつり ちびっ子駅伝競走大会	赤松地区 スポーツセンター周辺コース	赤松公民館 スポーツセンター
	30日(日)	青少年非行防止大会	役場大会議室	青少年育成センター
12	7日(日)	人権のつどい 町民ロードレース大会	生涯学習支援センター スポーツセンター周辺	社会教育課 スポーツセンター
	12月中旬	第3回駅前元気市	駅前商店街	商工会
	23日(火・祝)	クリアス又親子劇場 読書シンポジウム	生涯学習支援センター 生涯学習支援センター	生涯学習支援センター 生涯学習支援センター
	月日未定	読書シンポジウム	生涯学習支援センター	生涯学習支援センター
1	1日(木・祝)	元旦登山	上郡・高田・船坂・梨ヶ原校区	各地区公民館
	上旬	消防出初式 成人のつどい	未定	住民課
2	12日(月・祝)	まんがアニメ作品展	生涯学習支援センター	生涯学習支援センター
	上旬	生涯学習支援センター	生涯学習支援センター	生涯学習支援センター
3	22日(日)	スポーツフェスティバル大会	総合体育館	スポーツセンター
	22日(日)	生涯学習支援センター	総合体育館	スポーツセンター

平成20年度「機構改革」

..... 4月1日から

役場の 組織が 変わりました!



4月1日付けで機構改革を行い、行政サービスの充実とより効率的な行政組織にするため、組織の再編を次のように行いました。

企画総務課・各課

「企画総務課」に行政改革担当参事並びに各課に兼務の行政改革担当を置きました。

健康福祉課

「福祉係」と「介護支援係」の業務を再編し、新たに「高年福祉係」を置きました。業務は、高年福祉に関する事務を所掌し、地域包括支援センター、訪問看護ステーション、老人福祉センターを所管します。

産業振興課

「農林振興係」内に土地改良事業、国土調査関係の業務担当を置きました。

建設課

建設課と都市整備課を統合して建設課とし、係を「総務係」、「都市整備係」、「工務係」、「県事業推進係」の4係に再編しました。

上下水道課

「上水総務係」と「上水工務係」を統合し、係名を「上水道係」としました。また、「下水総務係」と「下水工務係」を統合し、係名を「下水道係」としました。

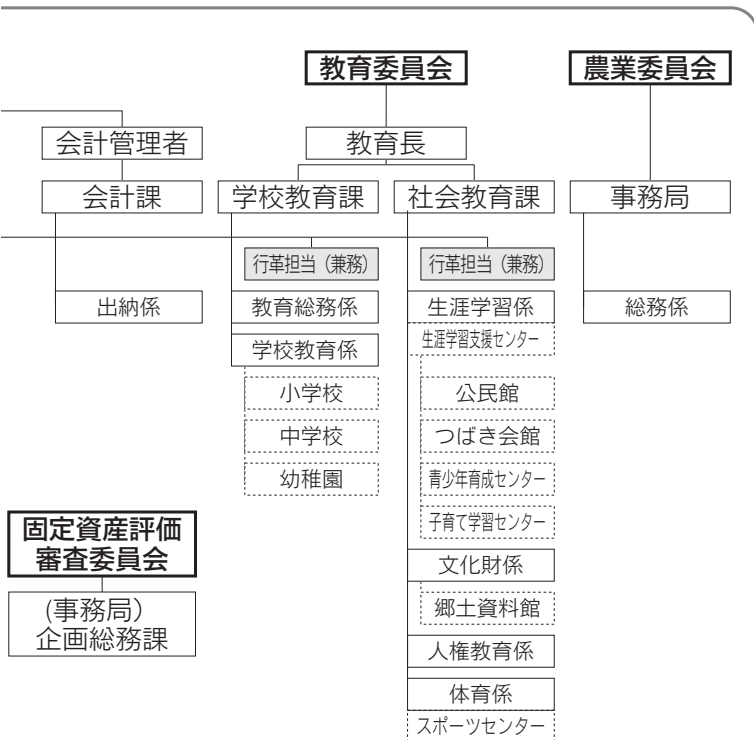

平成20年4月1日より の部分が変わりました。

人 事 異 動

▽新職名 (3月24日付)
氏名の順 (旧職名)

▽副町長〔兼務〕健康福祉課長 (副町長) 高橋道夫
▽副町長〔兼務〕健康福祉課長 (健康福祉課長) 竹本義昭

【退職】 (3月21日付)
▽野村元政 (会計管理者〔兼務〕) 会計課長

▽新職名 (4月1日付)
氏名の順 (旧職名)

▽副町長 (副町長)〔兼務〕健康福祉課長 (健康福祉課長) 高橋道夫

【課長級】
▽議会事務局長 (農業委員会事務局長) 木本善典
▽住民課長 (上下水道課長) 岡本博
▽健康福祉課長 (都市

整備課長) 松本優
▽産業振興課長 (兼務) 農業委員会事務局長 (産業振興課長) 安達良二
▽上下水道課長 (学校教育課長) 山本善彦
▽学校教育課長 (住民課長) 金持弘文
▽企画総務課参事 (行政改革担当) (企画総務課副課長 (町史編纂担当) (兼務) 財政係長) 中山直樹
▽産業振興課参事 (兵庫県西播磨県民局企画調整部課長) 片岡昭

【副課長級】
▽企画総務課副課長 (情報

課総務係長（都市整備課主査）中井哲也▽建設課都市整備係長（都市整備課主査）西川佳宏▽上下水道課上水道係長（上下水道課主査）木村正興▽上下水道課下水道係長（上下水道課下水総務係長）前川武彦▽上下水道課付係長（下水道担当）（上下水道課下水工務係長）牛尾辰夫▽社会教育課人権教育係長（都市整備課主査）深澤徹也

【主査】

▽企画総務課主査（企画総務課主任）井上博基▽住民課主査（学校教育課主査）西山由梨▽住民課主査（住民課主任）土屋俊幸▽住民課主査（住民課主任）室井雅子▽建設課主査（都市整備課主査）大下裕子▽建設課主査（都市整備課主査）中村寿秀▽建設課主査（都市整備課主査）西山悦生▽建設課主査（上下水道課主任）衣本理剛▽建設課付主査（上郡土木事務所派遣）（建設課付主任（上郡土木事務所派遣））久保淳▽上下水道課主査（都市整備課主査）森中茂樹▽学校教育

課主査（建設課主査）古林節美▽社会教育課主査（社会教育課主任）吉村知子▽社会教育課主査（社会教育課主任）坂越善徳▽社会教育課主査（社会教育課主任）小田賢

【主任】
 ▽税務課主任（住民課主任）小坂佐智子▽住民課主任（社会教育課主任）湯朝竜二▽住民課主任（住民課主任）吉村淳二▽産業振興課主任（建設課技師）左鴻洋右▽建設課主任（都市整備課主任）藤本大樹

【主事】
 ▽健康福祉課主事（税務課主事）種継健▽産業振興課付主事（赤相農業共済事務組合派遣）（健康福祉課主事）田中寛人▽社会教育課主事（産業振興課付主事（赤相農業共済事務組合派遣））尾上英士

【主任保健師】
 ▽健康福祉課主任保健師（健康福祉課保健師）前川しのぶ

【幼稚園・保育所長】
 ▽上郡・赤松幼稚園長（上郡・鞍居幼稚園長）工藤美

智子▽高田・船坂幼稚園長（赤松・船坂幼稚園長）本林靖子▽つばき保育所長（同保育所主任保育士）小林惠美子

【幼稚園主任教諭】
 ▽上郡幼稚園主任教諭（同園教諭）武田まゆみ▽山野里幼稚園主任教諭（同園教諭）竜中千景▽船坂幼稚園主任教諭（上郡幼稚園主任教諭）田中祐紀子

【幼稚園教諭】
 ▽上郡幼稚園教諭（山野里幼稚園教諭）小河喜三子▽山野里幼稚園教諭（船坂幼稚園教諭）藤木直子▽高田幼稚園教諭（鞍居幼稚園教諭）西村正江▽赤松幼稚園教諭（高田幼稚園教諭）奥田雅世

【新採用】
 ▽企画総務課・岡本径▽税務課・長谷川太郎▽健康福祉課・西山美保▽健康福祉課保健師・岡田垂佐子▽山野里幼稚園教諭・山中緑

【退職】（3月31日付）
 ▽名古屋正憲（議会事務局長）▽野村素子（高田幼稚園長）▽牛尾たか子（つばき保育所長）▽金持恵子（企画総

務課付課長補佐（播磨高原広域事務組合教育委員会教育総務課課長補佐）▽為本義弘（住民課技術主任）▽小寺幸一（住民課技術員）▽溝口求（住民課技術員）▽川崎久和（住民課技術員）▽牛尾美智子（山野里小学校用務員）

あなたの思いを赤十字に

日本赤十字社は「人の命と尊厳を守る」ことを目的に活動を展開しています。この活動は皆さまからの社資などにより支えられています。

■お問い合わせ：日本赤十字社兵庫県支部振興課
 ☎078-241-8921
 ■ホームページ：http://www.hyogo.jrc.or.jp



「宝くじ助成事業」で獅子舞備品を新調しました

～「宝くじ」で地域活動に一層の弾み～

上郡天満神社獅子保存会は、財団法人自治総合センターのコミュニティ助成事業の補助を受け、老朽していた獅子舞備品を新調しました。新調した備品は、4月20日（日）に行われる天満神社の「春まつり」



で披露をし、伝統文化の継承に役立てていきます。このコミュニティ助成事業は、コミュニティの健全な発展と宝くじの普及広報事業を目的として実施されているものです。



◀宝くじ助成事業で新調した獅子舞備品



平成19年度 上郡町職員の給与などのあらまし

● お問い合わせ 役場企画総務課 総務防災係 ☎52-1111

町民の皆さん一人ひとりが安心して暮らせるよう、町ではいろいろな仕事をしています。それらを担う町職員の給与は、条例や規則などに基づいて支給しています。

職員の給与を広く住民の皆さんに知っていただくため、その概要を公表します。

特別職の報酬などの状況

(平成19年4月1日現在)

区分	給料月額など
給町長	(参考)類似団体における最高/最低額 860,000円/ 532,000円
料副町長	715,000円/ 476,000円
報議長	420,000円/ 218,000円
副議長	370,000円/ 174,000円
常任委員長	-円/ -円
議運委員長	-円/ -円
議議員	350,000円/ 156,000円
町長	(18年度支給割合) 4.35月分
副町長	(18年度支給割合) 4.35月分
議長	(18年度支給割合) 4.35月分
副議長	(18年度支給割合) 4.35月分
常任委員長	(18年度支給割合) 4.35月分
議運委員長	(18年度支給割合) 4.35月分
議議員	(18年度支給割合) 4.35月分
町長	(算定方式) (1期の手当額) (支給時期) 653,600×0.4136×48 12,975,790 任期ごと
副町長	(算定方式) (1期の手当額) (支給時期) 591,360×0.2538×48 7,204,184 任期ごと

総括

■人件費 (普通会計決算)

区分	住民基本台帳人口 (18年度末)	歳出額 A	実質収支	人件費 B	人件費率 B/A	(参考) 17年度の人件費率
年度	人	千円	千円	千円	%	%
18	17,972	7,024,008	147,406	1,391,543	19.8	17.9

■職員給与費 (普通会計決算)

区分	職員数 A	給与				一人当たり 給与費 B/A	(参考) 類似団体平均 一人当たり給与費
		給料	職員手当	期末・勤勉手当	計 B		
年度	人	千円	千円	千円	千円	千円	千円
18	160	661,211	68,181	235,748	965,140	6,032	6,051

(注) 1 職員手当には退職手当を含まない。
2 職員数は、18年4月1日現在の人数である。

■ラスパイレース指数 (平成19年4月1日現在)

区分	平成19年度
上郡町	95.5
兵庫県内町平均	96.9
類似団体平均	94.6

(注) 1 ラスパイレース指数とは、国家公務員の給与水準を100とした場合の地方公務員の給与水準を示す指数である。
2 類似団体とは、人口規模、産業構造が類似している団体のことである。

(注) 1 給料および報酬の()内は、減額措置を行う前の金額である。
2 退職手当の「1期の手当額」は、4月1日現在の給料月額および支給率に基づき、1期(4年=48月)勤めた場合における退職手当の見込額である。

職員の平均給与月額、初任給などの状況

■職員の平均年齢、平均給料月額および平均給与月額

(平成19年4月1日現在)

町職員の給与のあらまし

①一般行政職

区分	平均年齢	平均給料月額	平均給与月額
上郡町	41.3歳	324,253円	368,506円
兵庫県	44.2歳	364,142円	474,770円
国	40.7歳	325,724円	—
類似団体	43.4歳	332,319円	387,240円

(注) 平均給与月額には、期末勤勉手当は含まない。

②技能労務職

区分	平均年齢	平均給料月額	平均給与月額
上郡町	52.4歳	332,413円	358,997円
兵庫県	47.8歳	348,444円	423,412円
国	48.8歳	287,094円	—
類似団体	47.3歳	285,599円	310,912円

(注) 1 「平均給料月額」とは、19年4月1日現在における各職種ごとの職員の基本給の平均である。
2 「平均給与月額」とは、給料月額と毎月支払われる扶養手当、地域手当、住居手当、時間外勤務手当などのすべての諸手当の額を合計したものであり、地方公務員給与実態調査において明らかにされているものである。ただし、期末勤勉手当は含まない。

■職員の初任給 (平成19年4月1日現在)

区分	上郡町	兵庫県	国
一般行政職	大学卒 172,200円	180,400円	172,200円
	高校卒 144,500円	145,400円	140,100円

■期末手当・勤勉手当

上郡町		兵庫県		国	
1人当たり平均支給額(18年度)	1,557千円	1人当たり平均支給額(18年度)	2,039千円	—	
(18年度支給割合)		(18年度支給割合)		(18年度支給割合)	
期末手当	3.0月分	期末手当	3.0月分	期末手当	3.0月分
勤勉手当	1.45月分	勤勉手当	1.45月分	勤勉手当	1.45月分
(加算措置の状況)	職制上の段階、職務の級等による加算措置 職制級6, 5級については10%、4, 3級については5%	(加算措置の状況)	職制上の段階、職務の級等による加算措置 役職加算5~20%、管理職加算10~25%	(加算措置の状況)	職制上の段階、職務の級等による加算措置 役職加算5~20%、管理職加算10~25%

※上郡町の給与・定員管理などの詳細については、町ホームページに掲載しています。

ホームページアドレス <http://www.town.kamigori.hyogo.jp/section/kikaku/index.htm>

2▶7 施政方針と予算

8▶11 戸籍の窓口での本人確認

12▶17 まちの話

18▶25 人事異動

26▶31 5月1日からレジ袋が有料

32▶36 イベント情報

11回近畿小学生選抜インドアソ
フトテニス大会(滋賀県長浜ト
ム・2月9・10日)

▼男子個人③鷹金秀基・小島汰一
▼男子団体③兵庫県(鷹金秀基・
小島汰一)

第3回備前とくり杯ソフトテニ
ス大会(備前市テニスセンター・
2月17日)

【5・6年生男子の部】②鷹金秀
基・橋本勝也【同女子の部】①中
馬希歩・溝内梨乃【4年生以下の
部】①大前朝香・鈴木貴子

小西カップ西日本ジュニアソフ
トテニス大会(香川県善通寺市
民体育館・2月23〜24日)

▼男子団体②上郡ジュニア(鷹金
秀基、清水篤、小島汰一、橋本勝
也、田中海斗、佐久間研仁)

兵庫県小学生春季ソフトテニス大
会(明石公園庭球場・3月1日)



春季ソフトテニス大会で活躍された皆さん

▼男子の部②鷹金秀基・小島汰一
▼女子の部②中馬希歩・溝内梨乃
③大前朝香・鈴木貴子

第3回ファミリーバドミントン
大会 (3月2日)

▼ファミリーの部①チーム康乗②
有末ファミリー③西山ファミリー、
保田ファミリー

▼一般の部①ヤングチーム②高田
Bチーム③高田Aチーム

県民国体軟式野球大会上郡支部
予選 (3月2日)

①JBC・WAHRP②播磨ウエ
スト③ウインズ、ホワイトシャ
ク

高円宮杯全日本学童軟式野球大
会上郡支部予選 (3月2日)

①高田レッドパワーズ②高嶺少年
野球部③千種ジュニアBC、上郡
少年野球クラブ

第18回西日本小学生ソフトテニ
ス交歓大会(愛媛県今治市桜井
テニスコート・3月2日)

▼男子①鷹金秀基・小島汰一
▼女子②中馬希歩・溝内梨乃

第2回ゲートボール協会審判研
修大会 (3月5日)

①行頭②山吹③あじさいB

町内グラウンドゴルフ同好会交
流大会 (3月8日)

①辻久子②小林光子③安田清廣

第30回西日本軟式野球大会(1
部)西播予選会 (3月9日)

①アルマダクラブ②東芝エレベ
ーターロダクツ③播磨ウエスト、
新星クラブ

少女バレーお別れ大会
(3月16日)

①高田少女バレー②船坂少女バレー
③山野里少女バレー

ソフトボール同好会大会
(3月16日)

①高田台6丁目②松ノ尾③大持
ジュニアソフトテニスクラブ6
年生お別れ大会 (3月16日)

▼シングルスの部①中馬希歩②鷹
金秀基③清水篤

▼ダブルスの部①鷹金秀基・小島
汰一②清水篤・橋本勝也③中馬希
歩・岩本大洋

町民図書室だより

新着図書案内

南極で考えたこと 立松和平
二本指のピアニスト

ウ・カプスン
ダンシング・ヴァニティ
筒井康隆

日暮れてこそ 江上剛

魔女の盟約 大沢在昌
靖国への帰還 内田康夫

風に顔をあげて 平安寿子
許さざる者 笹本稜平

ワンちゃん 楊逸
新・御宿かわせみ 平岩弓枝

お家さん 上・下 玉岡かおる
日本橋ハビロン 小林信彦

力士の世界 33代 木村庄之助
ひとりよがりのものさし 坂田和寛

エコでかわいい たわし 日本ヴォーグ社

子どもをナメるな 中島隆信

東京裁判 日暮吉延

必要悪 田中森一・宮崎学
播磨史ちいさな旅 橋川真一

物語が生きる力を育てる 脇明子

隕石コレクター R・ノートン
樹の上の忠臣蔵 石黒耀
赤い崖の女 山崎洋子

4月1日より上郡町 スポーツセンターの使用料が (B&G体育館を除く)改定

4月1日～4月30日の間については、
移行期間として旧使用料となります。
また、5月1日から新使用料となりま
す。詳細につきましては、スポ
ーツセンターに掲示しています。



●お問い合わせ
上郡町スポーツセンター ☎52-4433



子どもたちに豊かな体験を!!

●お問い合わせ 上郡町スポーツセンター ☎52-4433

子ども対象の講座・教室を紹介します!

子どもたちの健全な育成には、さまざまな体験が大切であると考えられています。昔ながらの知恵・知識をもっておられる「地域の先生」から多くを学ぶことで知識が深まり、また、いろいろなグループに参加することによって、子ども自身が自分も、「社会の一員」であるということを確認できるようになります。ぜひこの機会にご参加ください。

講座・教室名	開室日・活動日 時間	活動場所	対象	会費	備考
上郡剣道連盟	毎週月・木曜日・土曜日 18:00~18:30 (月・木) 9:00~10:30 (土)	つばき会館講堂 スポーツセンター	幼稚園児以上	1,000円/年	
剣道少年団	各小学校区にあります。				
上郡柔道少年団	毎週火・金曜日 18:30~21:00	スポーツセンター 柔道場	4歳~6年生	1,500円/月	
少林寺拳法	毎週火・木・土曜日 19:00~20:30	スポーツセンター 柔道場・剣道場	小学生~	3,000円/月	入門費3,000円
高田少女バレエ	毎週火・木・日曜日 18:00~20:00 (火・木) 8:30~12:00 (日)	高田小学校 体育館	高田小学校区 女子児童	1,000円/月	
山野里少女バレエ	毎週水・土曜日 18:00~20:00 (水) 9:00~12:00 (土)	山野里小学校 体育館	山野里小学校区 女子児童	1,500円/月	
船坂少女バレエ	毎週土曜日 18:00~20:00	船坂小学校 体育館	船坂小学校区 女子児童	1,000円/月	
上郡Jソフトテニスクラブ	毎週木曜日 18:00~20:00	スポーツセンター テニスコート	小学生	3,000円/3ヵ月 (12年生) 5,000円/3ヵ月	火・土・日曜日は 不定期
上郡ミニバスケットボール教室	毎週火・木・土曜日 18:00~20:00 (火・木) 13:00~16:00 (土)	スポーツセンター 総合体育館	小学生	4,000円/年	
高田ミニバスケットボール教室	毎週月・金曜日 17:30~19:00	高田小学校 体育館	高田校区小学生 3年生以上	4,000円/年	
上郡高嶺少年野球部	毎週土・日曜日 8:00~16:00	山野里小学校	小学生	2,500円/月	入会金3,000円
高田レッドパワーズ(野球)	毎週土・日曜日 9:00~15:00	高田小学校	小学生	2,000円/月	入会金3,000円
卓球教室	毎週水曜日 19:00~22:00	スポーツセンター B & G 体育館	小学生以上	無料	
上郡町フットボールクラブ	毎週土・日曜日 9:00~12:00	高田地区 運動公園	幼児~小学生	12,000円/年 (2年生以上)	入会金3,000円
水泳教室	毎週火~土曜日	スポーツセンター 温水プール	3歳以上	3,000~5,000円 /月	入会手続きは事務所 までお越しください

みんなおいでよ! 一町民図書室

●●● 図書室の利用案内 ●●●

場 所 上郡町生涯学習支援センター 内
 開館時間 9:00~17:00
 休館日 月曜日・祝日・年末
 年始・特別整理期間
 (未定)

貸 出 1人5冊 2週間まで
 ※本の貸出の他にはおはなし
 会など楽しい行事もありま
 す。気軽にお立ち寄りくだ
 さい!

町民図書室をご活用ください▶



●●● 『絵本の時間によろそ』展をします ●●●

平成20年度「子どもの読書週間」にあわせて、これまで
 ミニコーナーで紹介してきた絵本をテーマごとに
 展示します。

期 間 4月19日(土)~4月30日(水)
 場 所 上郡町生涯学習支援センター ロビー
 テーマ

赤ちゃんの好きな本・自分で読む本
 たのしい絵本・おもしろい本
 大人のための絵本

2▶7 施政方針と予算

8▶11 戸籍の窓口での本人確認

12▶17 まちの話題

18▶25 スポーツニュース

26▶31 5月1日からレジ袋が有料

32▶36 イベント情報



募集

簡易耐震診断のお知らせ

上郡町では、平成20年4月1日以降も、「簡易耐震診断推進事業」を引き続き行っています。

平成12年度から行った「わが家の耐震診断推進事業」で耐震診断を行っていない住宅を対象としています。診断を希望される方については、一部個人負担で「簡易耐震診断」を行います。

●対象となる住宅 昭和56年5月以前に着工の住宅を対象とします。(枠組壁工法・丸太組工法による住宅は対象外。過去に上郡町が行った耐震診断事業を受けていないこと) ※建築確認通知書や建築図面(平面図)などがあれば、診断がスムーズに行えます。

●診断費用(個人負担) 1棟あたり3,000円(木造)、6,000円(非木造)

●予定戸数 5戸

●受付期間 受付中(平成21年1月末(予定戸数になりしだい締め切らせていただきます))

●対象者 町内の住宅所有者(ただし、わが家の耐震診断推進事

業で診断されていない住宅)
●お問い合わせ・申し込み 役場建設課 ☎52・1117

上郡町営「上郡霊苑」の使用者を募集しています

高田の奥地区にあります風光明媚な町営墓園「上郡霊苑」の使用を募集しています。受け付けは随時していますので、利用を希望される方は、左記までお申し込みください。

●申し込み・お問い合わせ 役場住民課生活消防係 ☎52・115

森のオーナーを募集しています

赤松地区の苔縄であなたも森のオーナーになりませんか。里山林を賃貸借し、森林整備を楽しみながら森づくりをします。シイタケ栽培、山菜採りなどオーナーになられた方の趣向によりさまざまな利用ができます。

●お問い合わせ 上郡町森林組合 ☎52・0989



催し

川に遊び、川に学ぶ

千種川圏域清流づくり委員会

は、春のイベントを行います。うらかな春の日差しのもとで、鮎の遡上観察や生物観察などをしてみませんか。

●日時、場所 5月5日(月・祝) 千種川河川敷駐車場(赤穂市南野中) 12時30分(受付開始)

●参加費(保険料) 大人500円子ども(小・中・高生以下)100円。申し込みは不要です。
●持ち物 ひざ下まで水に入れる服装や靴

●お問い合わせ 兵庫県西播磨県民局県土整備部上郡土木事務所 ☎58・2229

日本最大のお菓子の祭典 姫路菓子博2008

4月18日(金)～5月11日(日)の24日間にわたり、あまーい感動いっぱい全国菓子大博覧会が開催します。皆様のご来場をお待ちしています。

●お問い合わせ 姫路菓子博2008実行委員会事務局 ☎079・225・5151



マイバッグ
マイバスケット
を持って
出がけましょう

5月1日より 量販店4店舗のレジ袋が有料になります!

当町はゴミの減量化を進め、住み良い地域づくりを目指すために、町内の量販店4店でお買い物をする際にマイバッグを持参して、レジ袋の使用を削減する運動を5月1日から取り組んでいきます。これは、先月号の17ページも掲載した協定書に基づき5月1日からレジ袋代金のレジ精算方式(有料化)を実施するものです。

「マイバッグ運動」参加店名 マックスバリュ西日本(株) 銀ビルストア(株) エコープ近畿 生活協同組合コープこうべ

●お問い合わせ 役場住民課生活消防係 ☎52-1115

資源のムダ使いをやめ 地球にやさしい暮らしを





西播広域情報

こどもの日体験乗船会

- **とき** 5月5日(月・祝) 11時～13時30分(終了予定)
- **ところ** 道の駅あいおい白龍城前乗艇場
- **内容** ペーロン船の体験乗船会
- **対象者** 幼稚園以上中学生以下の男女と保護者
- **料金** 1人200円(保険料相当額)
- **募集定員** 先着100名
- **募集期間** 4月10日(木)～当日まで
- **※当日は、濡れてもよい服装でこ来場ください。**
- **お問い合わせ** 相生市産業振興課 ☎23・7133



試験

危険物取扱者試験のお知らせ

- **試験日** 6月15日(日)
- **試験の種類** 甲、乙種全類、丙種
- **試験会場** 兵庫県立大学姫路書写キャンパスほか6会場
- **願書の配布** 4月中旬ごろから

● 願書の受付期間 4月28日(月)～5月8日(木)

● 願書の配布場所 赤穂市消防署 上郡分署 ☎52・5119、赤穂市消防署新都市分署 ☎58・0119

● 願書の受付場所 (財)消防試験研究センター兵庫県支部へ直接郵送または持参。

● 採用区分 陸上自衛隊(一般要員)・海上自衛隊(一般要員・飛行要員・技術幹部候補生)・航空自衛隊(一般要員・飛行要員・音楽要員)

防衛省幹部候補生の募集

- **採用区分** 陸上自衛隊(一般要員)・海上自衛隊(一般要員・飛行要員・技術幹部候補生)・航空自衛隊(一般要員・飛行要員・音楽要員)
- **受付期間** 受付中～5月12日(月)まで(締切日必着)
- **試験日** 5月17日(土)(飛行要員のみ17日・18日の2日間)
- **応募資格などお問い合わせ** 自衛隊相生地域事務所 ☎23・2750



お知らせ

中小企業融資制度説明会

信用保証制度など中小企業融資説明会を開催します。また、説明会終了後、希望者には個別相談を実施します。

● **開催日時** 4月23日(水) 14時

● **開催場所** 龍野商工会議所

● **お問い合わせ** 龍野商工会議所 ☎0791・63・4141

有害鳥獣捕獲の実施のお知らせ

シカ・イノシシなど野生動物による農業被害は依然として続いており、農業者にとって深刻な問題となっております。

今年も田植後の水稲への被害が予想されますので、有害鳥獣捕獲を実施します。

入山の際は、なるべく目立つ服装をしていただくなど事故防止にご協力をお願いします。

● **実施区域** 上郡町一円

● **実施期間** 4月15日(火)～7月15日(火)

● **お問い合わせ** 役場産業振興課 農林振興係 ☎52・1116

5月5日から5月12日まで は、児童福祉週間です

児童福祉週間は、毎年5月5日の「こどもの日」を中心に、国、地方公共団体、家庭、学校、福祉関係機関・団体、児童福祉施設など、社会全体が一体となり、各種の啓発事業や行事を実施することにより児童福祉の理念をより広く

上郡町の標準小作料を改定しました!!

標準小作料制度は、昭和45年の農地法改正により制度化されたもので、このたび13回目の改正になり、上郡町におきましても次のとおり定めましたのでお知らせします。

【標準小作料】

地目	農地区分	小作料標準額
田	① ほ場整備完了田	5,000円
	② ①を除いた地域 (小野豆・大富・楠上・旭日甲乙丙・皆坂(八保丙)を除く)	3,000円
	※小野豆・大富・楠上・旭日甲乙丙・皆坂(八保丙)	標準小作料を定めない
畑	標準額を定めない	—

標準小作料とは、農地の賃貸借契約時の小作料決定の目安となる標準です。自然的・地理的・作物などを勘案して、当事者間で十分話し合いの上、小作料を決定してください。特に、次のような農地については十分な協議をお願いします。

- ※ほ場整備完了農地であっても面積の少ない農地
- ※畦畔(あぜ)の面積が大きい農地
- ※市街化区域内の農地

● **お問い合わせ** 上郡町農業委員会 ☎52-1116

2▶7 施政方針と予算

8▶11 戸籍の窓口での本人確認

12▶17 まちの話題

18▶25 役場の組織が変わりました

26▶31 5月1日からレジ袋が有料

32▶36 イベント情報



お知らせ、子どもを取り巻くいろいろな問題への社会の関心を高めることを目的に制定され、本年60周年の節目を迎えます。

●お問い合わせ 役場健康福祉課
福祉係 ☎52・1114

ちよつと待って！住宅の新築・建て替えをする前に

あなたの敷地は遺跡の中に入っていないでしょうか。遺跡の中にある場合、新築や建て替えなどの土木工事を行う前に、法律により埋蔵文化財に関する書類の届出が義務付けられています。あなたの家の下には、貴重な遺跡があるかもしれません。該当する方は、気軽にご相談ください。

●お問い合わせ 上郡町教育委員会
社会教育課文化財係 ☎52・2912

JR上郡駅利用促進協議会より

☆レジャーなどは環境にやさしい電車に乗って
☆乗車券は、往復で
☆定期券・特急券・指定券などは、上郡駅で購入しましょう。皆様のご協力をお願いします。

女性労働特別相談のお知らせ

育児休業など働く女性に関する問題は、「女性労働特別相談」をご利用ください。相談は、専門家である女性相談員がお答えします。

●相談日 毎月第1・第3金曜日
●相談場所 兵庫県立男女共同参画センター

●相談時間 13時30分～16時30分
(予約制)
●お問い合わせ ☎078・360・8554



不妊専門総合相談

●内容 不妊治療に関する相談から思春期の性感染症による不妊予防や不妊治療後の課題など幅広く対応できる総合相談となっております。

☎078・360・1388

●開設 毎月3回(第1・3・4土曜日10時～16時)
●担当者 助産師(不妊看護認定看護師資格取得者)

●お問い合わせ
☎078・360・1388

☎078・360・1388
●開設 毎月2回(第2土曜日)

第4水曜日14時～17時)

●担当者 専門医、助産師(不妊看護認定看護師資格取得者)

●予約、お問い合わせ
☎078・360・8554

●開設場所 兵庫県立男女共同参画センター内神戸クリスタルタワー8階

●お問い合わせ
☎078・360・8550

健康相談

健康相談をご希望される方はお電話でご予約をお願いします。

一般健康相談

●対象 進学・就職のための健康診断および健康相談を希望する者

●日程 毎月第1・3金曜日(ただし、1月は第3金曜日のみ、3月は第1・2金曜日)

●場所 赤穂健康福祉事務所
●受付時間 13時～13時30分(予約制)

こころのケア相談 ☆要予約

●対象 心の悩み、アルコールによるトラブル、認知症などへの医師による相談を希望する者

●場所、日程 ①赤穂健康福祉事務所、奇数月第1月曜日(ただし、5・11月は第2月曜日)
②相生市立総合福祉会館、6・

10・2月の第1月曜日

●受付時間 13時～14時
●エイズ・肝炎相談 ☆要予約

●対象 エイズ・肝炎の相談および検査を希望する者

●日程 毎月第1・3水曜日
●場所 赤穂健康福祉事務所
●受付時間 9時30分～11時

●栄養相談 ☆要予約
●対象 療養などの食事に関する相談、加工食品の栄養表示基準に関する相談

●日程 毎月第2金曜日
●場所 赤穂健康福祉事務所
●受付時間 9時30分～11時30分

●予約、お問い合わせ
赤穂健康福祉事務所健康増進課
☎43・2938

小児慢性特定疾患医療受給者証の継続交付を希望される方は、手続きをお願いします

●継続交付申請手続き期間 5月1日(木)～6月27日(金)

●受付場所 赤穂健康福祉事務所健康増進課
●必要書類などのお問い合わせ
赤穂健康福祉事務所健康増進課
☎43・2938

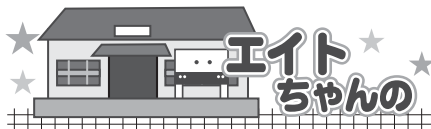

くらしの相談

お気軽にご相談ください

※上郡町社会福祉協議会は、上郡町役場第3庁舎の1階(旧兵庫県上郡総合庁舎)に移転しました。

人権相談

日時 5月12日(月) 13:00~16:00
場所 役場402会議室
お問い合わせ 住民課戸籍係 ☎52-1115

法律相談

日時 4月15日(火)、5月20日(火) 13:20~16:00 (予約制)
場所 役場第3庁舎1階
相談費用 無料
お問い合わせ 社会福祉協議会 ☎52-2910

身体障害者相談

日時 4月17日(木)、5月15日(木) 13:30~16:00
場所 役場第3庁舎1階
お問い合わせ 社会福祉協議会 ☎52-2910

心配ごと(なんでも)相談

日時 第1、2、4木曜日、第3水曜日 13:30~16:00
場所 役場第3庁舎1階
お問い合わせ 社会福祉協議会 ☎52-2910

結婚相談

日時 4月19日(土)、5月2日(金)、17日(土) 13:00~16:00
場所 役場第3庁舎1階
お問い合わせ 社会福祉協議会 ☎52-2910

登記相談

日時 4月23日(水)、5月28日(水) 13:30~16:00
場所 役場202会議室
お問い合わせ 建設課 ☎52-1117

教育相談 -なやみごとヤングダイアラー-

[電話相談] 日時 毎週木曜日 9:00~
[面接相談] カウンセリング毎週月曜日11:00~
[メール相談] seisyo@town.kamigori.hyogo.jp
お問い合わせ 青少年育成センター ☎52-5500

農地相談

日時 4月18日(金)、5月16日(金) 9:00~12:00
場所 農業委員会事務局
お問い合わせ 農業委員会 ☎52-1116

障害者福祉相談

[訪問相談] 日時 電話予約で調整 10:00~19:00 (1回1時間程度)
[面接相談] 日時 月~金 9:30~16:00 (予約制)
お問い合わせ 上郡町障害者支援センター "愛あい" ☎57-2233
[外来心理相談] 日時 4月26日(土)、5月24日(土) 9:45~16:30 (予約制)
場所 上郡町障害者支援センター "愛あい"
お問い合わせ 愛心園 ☎52-3959

ハローワーク情報

場所 役場産業振興課内
※通常業務時間内において求人などの情報提供を行っています。
お問い合わせ 産業振興課 ☎52-1116

5月1日から7日は

『憲法週間』です

皆さん、「これは人権問題ではないだろうか」と感じたり、困りごとや心配ごとがありましたら、人権擁護委員や法務局にご相談ください。上郡町では、人権擁護委員と法務局職員による「特設人権相談所」を次の日時に開設します。

特設人権相談所(無料)

日時 5月12日(月) 13時~16時
場所 上郡町役場402会議室
お問い合わせ 役場住民課戸籍係 ☎52-1115

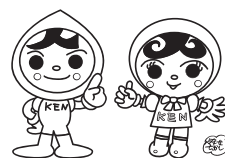

人権イメージキャラクター「人KENまる君・人KENあゆみちゃん」

人権擁護委員とは?

地域住民の中から、人権擁護について理解のある人を市町長が推薦し、法務大臣が委嘱した方です。皆さんの人権が侵された場合には、相談相手となり解決のための助言をすること、人権思想の啓発などを主な職務としています。また、職務の執行は関係者の秘密を守ります。

啓発活動重点目標

育てよう 一人ひとりの 人権意識
—思いやりの心・かけがえのない命を大切に—

子ども人権110番 ☎0120-007-110

女性の人権ホットライン ☎0570-070-810

※相談時間は、平日の8時30分から17時15分まで

●お問い合わせ 神戸地方法務局龍野支局 ☎0791-63-3221

上郡町議会議員選挙の期日が決定

平成20年10月2日任期満了に伴う上郡町議会議員選挙の期日が決定しましたのでお知らせします。

告示日：9月23日(火)

投開票日：9月28日(日)

☆選挙に係るその他日程については、後日お知らせします。



2▶7 施政方針と予算

8▶11 戸籍の窓口での本人確認

12▶17 まちの話

18▶25 役場の組織が変わり

26▶31 くらしの相談

32▶36 イベント情報

小児科の上手なかかり方

かかりつけ医をつくりましょう

最近、子どもの数が減少しているにもかかわらず、救急外来の受診件数は大幅に増えています。

原因の1つとしては、「コンビニ医療」と言われる、急患ほどではないにもかかわらず、夜間に来院する方が増えてきていること、もう1つは何か症状がでると、すぐに受診する方が増えたことです。

この傾向は特に発熱の時に目立ちます。早すぎる診察は、検査をしても何の異常も見つからないこともあります。

医療機関は、診察時間が決まっているので24時間営業のコンビニエンス・ストアとは違って不慣れた面もあります。しかし、通常の診療時間に受診しないで、親の都合により時間外に受診したり、かかりつけ医を持たずに病院の救急外来を利用するのは、あまり望ましいことではありません。

子どもは、乳幼児期に色々な病気にかかり、段々と免疫を身につけていきますが、その多くは通院だけで治る軽い病気がほとんどです。成長とともに変化するお子さ

んの様子をしっかりと把握し、具合が悪くなった場合に、いつでも相談相手になってもらえる身近な医師「かかりつけ医」を持つことがとても大切です。

ぜひ、お子さんの「かかりつけ医」をつくりましょう。

●お問い合わせ

上郡町保健センター

☎52・2188

兵庫県西播磨県民局県民生活部

龍野健康福祉事務所企画課

☎0791・63・5150

☎#8000

小児救急電話相談をご活用ください

平日・土曜夜間 18時から22時
休日 9時から22時

※短縮番号（#8000）をプッシュすることにより、兵庫県の相談窓口に自動転送され、小児科医師・看護師から患者の症状に応じた適切な対処の仕方や受診する病院などのアドバイスを受けられます。

平成20年4月から

上郡町重度心身障害者福祉年金の制度が改正されました

これまで、身体障害者手帳1級、2級または療育手帳A判定、B1判定の手帳をお持ちの方に支給されていた重度心身障害者福祉年金の制度が以下のように改正されました。

1 支給対象者の拡大

これまででは身体障害者手帳および療育手帳所持者のみを支給の対象としていましたが、さらに精神障害者保健福祉手帳をお持ちの方にも支給の対

象が拡大されました。

2 所得基準を設けます

これまででは、障害者の方の所得に関係なく支給がされていましたが、平成20年4月分の福祉年金より、障害者本人が市町村民税非課税の方のみへの支給となりました。

3 支給金額の改正

1ヵ月単位の支給額が1,000円減額となりました。

障害者手帳の種類	障害の等級および程度	今までの支給額（月額）	新しい支給額（月額）
身体障害者手帳	1級	4,000円	3,000円
	2級	3,000円	2,000円
療育手帳	A判定	4,000円	3,000円
	B1判定	3,000円	2,000円
精神障害者保健福祉手帳	1級	—	3,000円
	2級	—	2,000円

.....《お知らせ》.....

平成20年4月支給分より精神障害者保健福祉手帳1級、2級をお持ちの方も新たに支給対象となりました。すでに対象者の方には案内文書を送付いたしましたが、まだ申請がお済みでない方につきましては忘れず申請をしてください。

●お問い合わせ 役場健康福祉課福祉係 ☎52-1114

妊婦健康診査を必ず受けましょう

～妊婦健康診査の助成制度が変わりました！～

平成20年4月より、妊婦健康診査の助成内容を一部変更しました。変更点は次のとおりです。

①助成対象となる妊娠期間

これまでには妊娠後期に限定していましたが、全妊娠期間が助成の対象となります。

②助成の回数

これまでの1回から5回に増やしました。

③助成の金額

これまでには15,000円を上限としていましたが、1回あたり4,000円の助成（5回で20,000円）になります。

町内に住民票を有する妊婦さんが対象になり、母子手帳交付時に手続きしていただきます。
※ただし、児童手当に準じた所得制限があります。

ご注意

1. 1回の受診費用が4,000円を超えた金額については自己負担になります。
2. 平成20年4月以降に転入もしくは転出予定の方はご相談ください。

健やかな妊娠期を過ごし、安心して出産を迎えていただくためにも、定期的に妊婦健診を受けましょう！



●お問い合わせ・手続き窓口 上郡町保健センター ☎52-2188



子育て情報発信局
子育て学習センター ☎・FAX/52・1067

親子運動遊びに参加しませんか

すこやか子育て教室受講生と一緒に体を動かしてみましょう。

子育て仲間との出会い、親子のスキンシップが図れますよ。

皆さんのご参加をお待ちしています。

とき 5月15日(木) 10時～11時
ところ 上郡町スポーツセンター
講師 安田久美子先生
持ち物 上靴



※出生および転入の方で、予防接種スケジュール、しおりなどの資料をお持ちでない方は、保健センター（☎52-2188）までご連絡ください。

事業名	対象	日時	受付時間	場所
2歳児歯科健診	H17.9・10月生	4月23日(水)	13:00～13:30	保健センター
4ヵ月児健診	H19.12、H20.1月生	5月14日(水)	12:30～12:45	
1歳6ヵ月児健診	H18.9・10月生	5月28日(水)	13:00～13:30	
予防接種(ポリオ)	生後3ヵ月～18ヵ月未接種の人で生後90ヵ月未満の人は接種できます。5月に1回、11月に1回、合計2回受けてください。	5月8日(木) 5月12日(月) 5月15日(木) 5月21日(水) 5月29日(木)	13:20～13:50	

休日診療当直医+

※当日までに変更する場合がありますので、新聞などで確認をお願いします。

休日	当直医院名	電話番号
4月20日(日)	森医院	☎52-0711
4月27日(日)	高田診療所	☎52-1052
4月29日(火)	黒田内科クリニック	☎52-0235
5月3日(土)	菅原病院	☎52-6369
5月4日(日)	岡田整形外科	☎52-5600
5月5日(月)	三浦医院	☎52-0045
5月6日(火)	半田産婦人科医院	☎52-1000
5月11日(日)	大岩診療所	☎52-5000
5月18日(日)	鞍居診療所	☎54-0005
5月25日(日)	高田診療所	☎52-1052

訂正します

(2月号27ページ、3月号29ページ)

「麻しん風しん混合ワクチン予防接種のお知らせ」を以下のとおり訂正します。

(訂正後)

医療機関	電話番号	開業時間
大岩診療所	52-5000	平日 9:00～12:00
		13:30～18:00
		土曜 9:00～ <u>13:00</u>

2▶7 施政方針と予算

8▶11 戸籍の窓口での本人確認

12▶17 まちの話題

18▶25 役場の組織が変わりました

26▶31 妊婦健康診査の助成制度が変わりました

32▶36 イベント情報



地域行事で傘踊りを披露

技術の向上と和をモットーに、カラフルなハッピーに身をつつみ、地域行事で勇壮な踊りを披露している「宮坂流傘踊り上郡支部」が活動されていると聞き、山野里地区公民館を訪ねました。



宮坂流傘踊りとは？

宮坂流は、昭和46年津山市在住の日本舞踊藤間流名取りである宮坂身志さんによって創設されました。

宮坂流は、郷土芸能として銭太鼓を中心に傘踊り、日本舞踊などの基本を守りながら、音楽・衣装・化粧に工夫を加え、現代風にアレンジしたものです。



活動を始めた時期は？

平成10年2月に、上月ほたるドームで、初めて傘踊りを見ました。その時のスピードとアクロバチックな動きや、古い伝統文化の良さに

加え、シャンシャンと鳴り響く鈴の音と華麗な舞いや傘の花に魅了されました。



現在の活動などは？

活動日は、第1金曜日の19時30分から山野里地区公民館において、メンバー10名が楽しく練習しています。

また、地域行事、老人ホームなどへの慰問活動も行っています。



町民の皆さんへ一言どうぞ。

5月25日（日）、11時から上郡町生涯学習支援センターで「宮坂流上郡・船坂支部」の10周年記念チャリティー公演を開催します。ぜひ、ご来場ください。

また、どなたでも気軽に練習会場へ遊びに来てみませんか？皆様のご参加、ご連絡（大西 ☎52-1130まで）をお待ちしています。



皆さん、一緒に踊りましょう

生涯学習支援センターロビー

(☎52-1125)の

『みんなのギャラリー』

～これからの展示予定～

展示期間	展示内容
4月18日(金)～ 4月30日(水)	図書室子ども読書週間 「絵本の時間によこそ」
5月2日(金)～ 5月15日(木)	高齢者大学書道部作品展

上郡町文化協会総会終了後アトラクションをします

- 開催日時：5月11日（日）アトラクション 14時30分～
- 開催場所：生涯学習支援センター大ホール
- アトラクション（一般の方も入場可能。入場無料）
コンサート
「里見知夏 シャンソンコンサート」
～夢を追い求めて～
姫路市在住 里見知夏さん（シャンソン歌手）
（曲名）ろくでなし、愛の讃歌、百万本のバラ、ラストダンスを私と
など ※皆様のご来場をお待ちしています。

●お問い合わせ 上郡町文化協会事務局 ☎52-1125
（生涯学習支援センター内）



5月の町民カレンダー

※日程等を変更することがありますので参加される場合は必ずお問い合わせください。

日曜日	月曜日	火曜日	水曜日	木曜日	金曜日	土曜日
				1 ④心配ごと（なんでも）相談 13:30～16:00 ⑤教育相談 9:00～	2 ⑦すこやか子育て教室 10:00～ ④結婚相談 13:00～16:00	3 憲法記念日 ②近隣中学校ソフトテニス大会 9:00～
4 みどりの日 ②近隣中学校バスケットボール大会 9:00～ ②近隣中学校ソフトテニス大会 9:00～ ②天皇賜杯支部予選大会 9:00～	5 子どもの日 ②近隣中学校ソフトテニス大会 9:00～	6 振替休日	7 ⑦すこやか子育て教室 10:00～	8 ④心配ごと（なんでも）相談 13:30～16:00 ⑤教育相談 9:00～ ④高齢者大学開講式 10:00～ ⑥予防接種（ポリオ）13:20～	9 	10 ④みんなの歴史講座 10:00～11:30 ④デジタルカメラ教室 9:30～11:30 ④おはなし会 14:00～14:30
11 ④ガラスアート教室 9:30～11:30 ④文化協会総会 13:30～ ②上郡町ミニバスケットボール交歓大会 9:00～	12 ④人権相談 13:00～ ⑤教育相談（カウンセリング） 11:00～ ⑥予防接種（ポリオ）13:20～ ⑦子育て相談 10:00～	13 ⑦すこやか子育て教室 10:00～ 	14 ⑦すこやか子育て教室 10:00～ ②JA年友の会ゲートボール大会 9:00～ ②マウンテンボール大会 9:00～ ④4ヵ月児健診 12:30～	15 【上郡町スポーツセンター】 親子運動あそび 10:00～11:00 ⑤教育相談 9:00～ ④身体障害者相談 13:30～16:00 ④四季の園芸花づくり教室 13:30～15:00 ⑥予防接種（ポリオ）13:20～	16 ⑥農地相談 9:00～12:00 ⑦すこやか子育て教室 10:00～ ④マナーライフ教室 13:30～15:00	17 【生涯学習支援センター】 ④連合PTA総会 13:00～16:00 ④おりがみ教室 10:00～12:00 ④折紙教室 13:00～15:00 ④おはなし会 14:00～14:30
18 ②春季町民卓球大会 9:00～ ②ソフトボール同好会大会 9:00～ ②天皇賜杯支部予選大会 14:00～	19 ⑦子育て相談 10:00～ ⑤教育相談（カウンセリング） 11:00～	20 ⑦すこやか子育て教室 10:00～ ④法律相談 13:20～16:00	21 ④心配ごと（なんでも）相談 13:30～16:00 ⑦すこやか子育て教室 10:00～ ④読み聞かせ研修会 10:00～11:30 ④読み聞かせ研修会 13:30～15:00 ⑥予防接種（ポリオ）13:20～	22 ④心配ごと（なんでも）相談 13:30～16:00 ⑤教育相談 9:00～ ⑦すこやか子育て教室 10:00～ ④読み聞かせ研修会 10:00～11:30	23 	24 ②障害者福祉相談（外来相談） 9:45～16:30 ②マクドナルド杯学童軟式野球大会 9:00～ ④高齢者大学開講日 10:00～
25 ②議長杯争奪バレーボール大会 9:00～ ②春季バタンク大会 9:00～ ②天皇賜杯支部予選大会・マクドナルド杯学童軟式野球大会 9:00～	26 ⑦子育て相談 10:00～ ⑤教育相談（カウンセリング） 11:00～ ④1歳6ヵ月児健診 13:00～	27 ⑦すこやか子育て教室 10:00～ 	28 ④1歳6ヵ月児健診 13:00～ ④登記相談 13:30～16:00	29 ④心配ごと（なんでも）相談 13:30～16:00 ⑤教育相談 9:00～ ⑥予防接種（ポリオ）13:20～	30 	31

2▶7 施政方針と予算

8▶11 戸籍の窓口での本人確認

12▶17 まちの話題

18▶25 役場の組織が変わりました

26▶31 5月1日からレジ袋が有料

32▶36 町民カレンダー

④ 役場 ⑤ 子育て学習センター ⑥ 生涯学習支援センター ⑦ 保健センター ⑧ スポーツセンター ⑨ 青少年育成センター
⑩ 社会福祉協議会〔役場第3庁舎（旧兵庫県上郡総合庁舎）1階〕 ⑪ つばき会館 ⑫ 障害者支援センター



播磨科学公園都市 スプリングフェア2008

地域を元気にするため「出る杭」となって活躍する皆さんが一同に集い、「出る杭大賞」をめざして活動発表を行う「出る杭大会」をはじめ、春の播磨科学公園都市はイベントが盛りだくさん。ぜひ、播磨科学公園都市にご家族連れでお越しください。

4月27日(日) 9:30~16:30

◇SPring-8の一般公開

SPring-8、ニュースバルの施設公開。小中学生も充分楽しむことができる科学実験や工作を行います。見学には、西播磨総合庁舎横の駐車場から無料シャトルバスをご利用ください。



●お問い合わせ

(財)高輝度光科学研究センター ☎58-2785

5月5日(月・祝) 10:00~16:30

◇光都プラザフリーマーケット【光都プラザ】

手作り雑貨や日用品などの店が並びます。掘り出し物を見つけてください。

「光都チューリップフェア」開花中～
光都チューリップ園の11種、約5万9千本の色とりどりのチューリップが目を
楽しませてくれます。



●お問い合わせ 西播磨県民局 企画調整部 企画調整課 ☎58-2113
詳しくは西播磨県民局のトピックスをご覧ください。(兵庫県ホームページから西播磨県民局トップページへ)

4月29日(火・祝) 10:00~15:00

西播磨フロンティア祭2008 【芝生広場】

◇第7回「出る杭大会」

地域を元気にしようとする取り組んでいる団体等が、日ごろの活動を発表します。

◇西播磨ふるさとバザール

西播磨の新鮮な農産物、特産品などの即売やうまいものを市を開催します。

◇西播磨総合リハビリテーションセンター、ひょうご環境体験館(エコハウス)の特別展示

◇親子ふれあいキッズランド

ふわふわトランポリン、凧づくりなど

◇都市内施設の一般公開【各施設】

県立大学理学部などでは公開実験を実施。その他の施設も例年どおり通常の公開を行います。

オプトピア3Dシアター上映

場所 光都プラザ内「オプトピア」

ミニ企画展 五月人形

五月人形は、男児誕生の祝いと健やかな成長を願うため飾ってこられたものです。意外にも、昆虫とも関係があり、衣装にもトンボが多く使われています。今では珍しい戦前戦後の端午の節句の人形をご覧ください。

○観覧料など 無料 ○期間 4月5日(土)～5月25日(日) 10時～16時30分まで

○開館日 土曜、日曜、祝日(平日希望は電話にてご連絡ください)

●お問い合わせ 赤松の郷 昆虫文化館(播磨昆虫民俗資料館) ☎52-6089

4月29日オープン! 木戸口公園「光都第2サッカー場」

播磨科学公園都市に建設を進めている木戸口公園の中に「播磨光都第2サッカー場」が開場します。

このサッカー場は、平成17年に開設した第1サッカー場に加えて、同様にJリーグ公式試合や国際試合の基準に合った人工芝(ロングパイル人工芝)のサッカー場で、少年用3面(一般用は、1面)の利用が可能です。

また、第2サッカー場には、全体で約800人収容できるスタンド観覧席の整備が予定されており、その一部も竣工します。

4月29日にオープニングイベントを行い、翌日から一般利用できます。

夏には、第1サッカー場のスタンド観覧席のほか、人工芝の多目的グラウンドが完成し、フットサルやグラウンドゴルフなど多種球技に利用できます。

来春には第2サッカー場東側にスタンド観覧席、また更衣室を有する管理棟、夜間照明設備なども竣工の予定で、夜間の利用も可能となります。

●お問い合わせ

播磨光都サッカー場 ☎58-1616

播磨高原広域事務組合 ☎58-0575

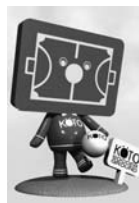

ひょうご環境体験館の 開設記念式典が開催

3月20日(木・祝)、播磨科学公園都市でひょうご環境体験館の開設記念式典が行われました。当館では、子どもから大人までの方が地球温暖化などの環境問題の大切さについて、「気づき」「学び」「知る」ことのできる環境学習のための参加体験型施設です。



環境学習をする来場者

開館時間 10時～17時

休館日 月曜日、年末年始

●お問い合わせ ひょうご環境体験館

☎0790-79-2065



イベント情報



ピュアランド
より

毎月26日は、ふるの日

半生そばプレゼント付き

500円 → **300円** ※上記のご入浴時間は、11時から15時に限ります。

お得ですよ!!

日帰り入浴展望風呂が割安になり、さらにお土産付きです。皆様のご来場をお待ちしています。

●通常ご利用料金

大人 500円
小学生 300円
小学生未満 無料

※回数券…11枚つづりで
5,000円
ハンドタオル 150円(販売)
バスタオル 300円(レンタル)

※身体障害者手帳をお持ちの方は1割引

●ご利用時間帯

11:00～15:00
(受付 14:30まで)

★毎週第1・3水曜日は
メンテナンスのため日帰り
入浴はご利用できません。



さくら園、市街地が見渡せる展望風呂

●レストランの営業時間

レストランにもお立ち寄りください。
レストランの営業時間は次のとおりです。

昼の営業	夜の営業
11:30～16:00 (オーダーストップ15:30)	予約のみ (前日の18:00までに予約)

4月30日(水)
までの

限定プラン

春の宿泊会席プラン(1泊2食)実施します。

通常11,355円 → **9,800円** (税・サ込)

☆洋室・特別室の場合は1,000円アップとなります。
☆ご朝食は和食のみとなっています。

皆様のご来場を
お待ちしております。



●ご予約、お問い合わせは 上郡ピュアランド山の里 ☎52-6388まで <http://www.pureland-yamanosato.com/>

2▶7 施政方針と予算

8▶11 戸籍の窓口での本人確認

12▶17 まちの話題

18▶25 役場の組織が変わりました

26▶31 5月1日からレジ袋が有料

32▶36 イベント情報

第13回 山野里ふれあひまつり

日時 5月10日(土) 9時～17時

5月11日(日) 9時～15時

場所 町立山野里公民館

10日(土) 11時～12時にもちつきを行い、ぜんざいを無料配布します。また、地元自治会などが11日(日)には、10時から太鼓演奏、バザー、ビンゴ、お茶席、福引、模擬店を実施。作品展も開催しています。

皆様のご来場をお待ちしています。

●お問い合わせ 町立山野里公民館
☎52-4599

編集後記

3月30日(日)の大鳥圭介公を語るフォーラム開催日は、朝から雨。参加者が減るのではないかと心配していました。それが、町内に限らず関東を始め、都市部からも大勢の来場者がありました。資料、スリッパが足りないなど来場者には大変失礼な点も多々ありましたが、その日の盛況ぶりに地元保存会などの方が大変喜ばれていました。また、生涯地見学会も多くの方が参加し、皆さんが本当に幸せいっはいの表情をしていました。保存会をはじめ関係者の皆さんの心温まる招待、準備などに本当に感動しました。(Y.I)

第2回上郡町交通安全・自転車競技会開催!

この競技会は、町内での自転車による事故が増加していることから、今一度、普段乗っている自転車についてのルールを再確認し、自転車に対する交通安全意識の高揚を図るとともに、交通事故防止の徹底を目的として行います。

ぜひご参加ください。

■とき：5月10日(土) 10時より(雨天中止)

■ところ：多目的グラウンド(上郡町スポーツセンター南)

■内容：自転車乗車時の運転技術の確認および交通ルールの確認など

●お問い合わせ：

役場住民課生活消防係

☎52-1115

上郡交通安全協会事務局

(上郡警部派出所内)

☎52-5511



～掲示板～

国民健康保険、福祉医療の方で健康保険に変更があった場合は届け出をしてください。

役場住民課 ☎52-1115

★人口のうごき★

(3月末現在、()内は前月比・3月届出分)

- ・世帯数6,489世帯(-1)
 - ・人口17,876人(-35)
男性 8,604人
女性 9,272人
- | | |
|-----|------|
| ・出生 | 10人 |
| ・死亡 | 15人 |
| ・転入 | 72人 |
| ・転出 | 102人 |



役場各課・関係機関 直通電話(市外局番0791)

※役場からの電話番号通知は、その時の空き番号を使用しています。必ずしも電話番号通知と担当課が一致するとは限りませんので、ご了承ください。

- ・議会事務局 ☎52-3512
- ・企画総務課 (代表) ☎52-1111
- ☎52-1112
- ・税務課 ☎52-1113
- ・住民課 ☎52-1115
- ・健康福祉課・地域包括支援センター ☎52-1114
- ・訪問看護ステーション ☎52-2400
- ・産業振興課 ☎52-1116
- ・建設課 ☎52-1117・☎52-1118
- ・会計課 ☎52-1120
- (教育委員会)
- ・学校教育課 ☎52-2911
- ・社会教育課 ☎52-2912
- ・生涯学習支援センター ☎52-1125
- ・スポーツセンター ☎52-4433
- ・子育て学習センター ☎52-1067
- ・青少年育成センター ☎52-5500
- ・上下水道課 [旧水道事業所]
(上水道係直通) ☎52-0097
(下水道係直通) ☎52-1119
- ・クリーンセンター ☎52-0096
- ・つばき会館 ☎52-1125
- ・保健センター ☎52-2188
- ・上郡町社会福祉協議会 ☎52-2910
- ・障害者支援センター ☎57-2233

やんぱく かみごおりっ子

とき
斗希ちゃん(1歳)

のどか
和夏ちゃん(5歳)

なぎ
凧生ちゃん(3歳)

(栄町)

お母さん(寺尾佳世さん)から一言

元気いっぱい
大きくなあれ☆



募集中

小さなお子さんの登場をお待ちしています。ご希望の方は企画総務課までご連絡ください。

◆今月のおすすめ情報◆

まちづくりふれあいウォーク スタンプラリーに参加してみませんか?

平成16年度から上郡まちづくり協議会で進めていました3つの公園が竹万地内で完成しました。

この新しくできた公園に親しむために、ふれあいウォークをスタンプラリー形式で行います。コース内の千種川ふれあい公園と竹万第2公園では、賞品がもらえるミニゲームを楽しんでいただきます。また、竹万公民館とせせらぎの道では、上郡まちづくり協議会竹万検討部会の活動(住民参画)内容のパネル展示を行います。

- 日時 5月18日(日) 9時30分～12時(小雨決行)
- 9時30分～ スタンプラリー受付(竹万公民館)
パネル展示(竹万公民館・せせらぎの道)
 - 9時45分～ ミニゲーム(竹万第2公園・千種川ふれあい公園)
※グラウンドゴルフ(ホールインワン賞の賞品数75)
※ゲートボール(ゲート通過賞の賞品数75)
 - 12時 スタンプラリー終了
※駐車場、トイレの位置は下図参照。

■スタンプラリー (約3.5km) 参加者募集!

募集人数 約300名
※6カ所すべてのチェックポイントを通じた方に記念品を贈呈

申込期限 5月9日(金)
17時まで

申込方法 役場建設課、生涯学習支援センター、各地区公民館で備え付けの申し込み用紙に必要事項を記入の上、提出してください。

主催/上郡まちづくり協議会・上郡町 協賛/竹万区自治会
●雨天時などのお問い合わせ 役場建設課 ☎52-1117



●広報かみごおりは再生紙を使用しています。