

さわやかに歴史と未来の出逢うまち

広報 かもみごおり

9月号

2006. No.442

(平成18年9月15日発行)

発行・編集 / 上郡町役場.広報委員会 ☎0791-52-1112

HP...<http://www.town.kamigori.hyogo.jp/>

MAIL...kikaku@town.kamigori.hyogo.jp



“ありがとう”心から・ひょうごから
2006 のじぎく兵庫国体

上郡町はバスケットボール(成年女子)競技開催地です。



親子DE工作、森の小さなコンサートにて(8/19)

◆ 今月のもくじ ◆

2- のじぎく兵庫国体に向けて

6- 10月1日から役場の組織が変わります

7- 平成17年度人事行政の運営等の状況

10- まちの話題

15- 災害(風水害・土砂災害等)に備えましょう

17- 老人保健で医療を受ける皆さまへ

22- お知らせ伝言板

24- 10月1日は事業所・企業統計調査

26- 10月の町民カレンダー

27- シネマかもみごおり

家屋評価にご協力を!

今年中に新(増)築された家屋の評価にお伺いします。日時等は事前に連絡いたしますので協力をお願い申し上げます。

■ 上郡町役場 課税係 ☎52-1113

■ 兵庫県上郡県税事務所 課税第2課 ☎58-2187

▶国体開催を前に意気込むはばタン



いよいよのじぎく兵庫国体バスケットボール競技会が開催されます。上郡町と佐用町で共同開催されます。成年女子種別は、ブロック大会を勝ち抜いた15チームと、開催地の兵庫県チームを合わせた16チームで優勝を争います。のじぎく兵庫国体バスケットボール競技会(成年女子)の競技日程は下記のとおりとなっております。

期間中は、ぜひ会場に足を運んでいただき、選手の方々に熱い声援を送ってください。

のじぎく兵庫国体バスケットボール競技会(成年女子)競技日程

月日		10/1(日)	10/2(月)	10/3(火)	10/4(水)
会場等		1回戦	準々決勝	準決勝	決勝
上郡町	上郡町スポーツセンター	成年女子1回戦 ①10:00～ ②11:45～ ③13:30～ ④15:15～	成年女子準々決勝 ①10:00～ ②11:55～	成年女子準決勝 ①10:00～ ②11:55～	成年女子決勝 ①10:00～ 成年女子表彰式(決勝終了後)
	県立佐用高等学校体育館	成年女子1回戦 ①10:00～ ②11:45～ ③13:30～ ④15:15～	成年女子準々決勝 ①10:00～ ②11:55～		

※当日、車でご来場される方につきましては、野球場外野に車を駐車してください。二輪車(自転車含む)でご来場される方につきましては、プール南側の駐車場をご利用ください。体育館内は土足禁止となっておりますので、上履きまたは体育館シューズをご持参ください。なお、入場は無料となっております。ご家族・お友だちをお誘いのうえ気軽にお越しください。

いよいよ開催、兵庫国体!

のじぎく兵庫国体
にむけて

No.18

9月23日は、「大会旗・炬火リレー」を応援しましょう!

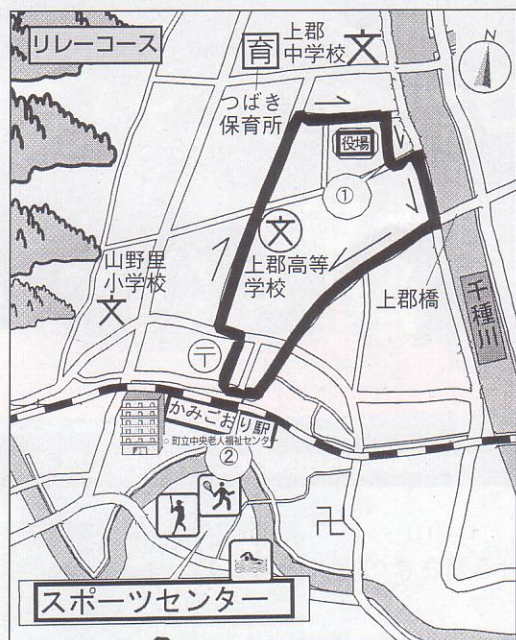

実施時間帯の車両片側通行区間にご協力ください。

9月16日(土)には、播磨科学公園都市・SPRING-8で採火式を行います。その後、各西播磨市町をリレーします。

上郡町では、9月23日(土・祝)に、「大会旗・炬火リレー」が開催されます。炬火とはオリンピックという聖火のことです。

リレーコースは、役場から上郡駅前、駅前から役場へ戻る2区間となっております。リレー当日は、出発地点の役場庁舎前で炬火歓迎式を行いますので、役場やコース沿道に足を運んでいただき、走者の方へ大きな声援を送ってください!

なお、9月23日(土)、11:00～12:00の時間帯は、リレー実施のため、左記コースは車両片側通行となりますのでご協力よろしくお願いします。

▲炬火リレーの「はばタンーチ」

〈地図番号〉① 歓迎式・出発・終着点 ② 中継地点

●お問い合わせ 上郡町スポーツセンター ☎52-4433

上郡町スポーツセンター
からお知らせ

のじぎく兵庫国体開催により、施設の利用が制限されます。ご利用などについてのご理解ご協力をお願いします。なお、詳細は8月号の「広報かみごおり」、または町民体育大会チラシ裏面でご確認ください。■お問い合わせ:上郡町スポーツセンター☎52-4433

はばタン誕生!!

まもなくのじぎく兵庫国体が開幕します。すっかりおなじみになった国体のマスコット「はばタン」の生みの親であるイラストレーターの金成俊さんに、はばタン誕生秘話や、在日コリアンとしての思いをお聞きしました。



「国体」だから…

私は、子どもの頃から絵を描くことが好きで、大人になってからも学校で教壇に立つ傍ら(数学を教えています)、独学で描いていました。

のじぎく兵庫国体のイメージキャラクターのデザインを募集していることを知り、チャレンジしてみようと思いましたが、何しろ「国体」です。国の催しですから、外国籍の私が応募しても採用されるはずがない、とあきらめていました。

だから、最終選考に残ったという連絡を受けたときは信じられず、残ったということだけで十分満足しました。兵庫県は外国籍でも受け入れてくれるのだということに、うれしさと驚きを感じました。私の作品が最優秀作品に選ばれたことは、在日二世である両親にとっても、信じがたいほどの喜びだったようです。

兵庫国体イメージキャラクターのデザインは3点まで応募することができました。2点はすぐに描けましたが、3点目はなかなか思

いつか、落書きのように2cm角くらいのスペースに描いたのがはばタンでした。スケッチブックの小さなスペースからはばタンは誕生しました。

そのはばタンが今、県内のあちこちで羽ばだいているのを見ると、とてもうれしくなります。先日も近所に、はばタンがやってくるというので、うちの子どもを連れて行きましたが、近くに寄れないほどの人気ぶりでした。



国籍の壁を越え

阪神・淡路大震災の時、私は神戸市東灘区で被災しました。この震災を体験し、人と人とのつながりの大切さを痛感しました。被災した者同士、助け合い、支え合って乗り切りました。そこには国籍という壁なんて存在しませんでした。心の張った状態で、差別の意識の入る余地なんかなかったんだと思います。しかし、街の復興とともに、新たな壁を感じています。国籍を意識しない社会に早くなって欲しいと願っています。

この国体から、国籍要件が緩和され、在日外国人選手・スタッフ

が国体に参加できることになりました。私の教え子も、ボクシングとバレーボールの有力選手にあげられています。国体出場という目標ができて、世界が広がっていくように感じています。

私も彼らと一緒に、のじぎく兵庫国体を楽しみたいと思っています。

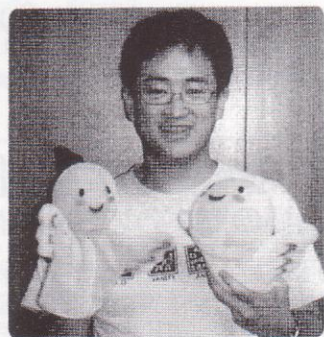

イラストレーター
金成俊(キム・ソンジュン)さん

プロフィール

愛媛県出身の在日コリアン三世で、神戸市在住。35歳。イラストレーターとして活躍中。神戸朝鮮初級中学校の講師も務める。彼のスケッチブックから誕生した1羽のフェニックス(不死鳥)が、2003年1月17日、のじぎく兵庫国体のマスコットキャラクターに決定した。

今秋開催!!

第61回国民体育大会

第6回全国障害者スポーツ大会

のじぎく兵庫国体 のじぎく兵庫大会

“ありがとう”心から・ひょうごから はばたごう とともに今から ひょうごから

平成18年9月30日~10月10日 平成18年10月14日~16日

皆さまのご来場をお待ちしています。

<http://www.habatan2006.jp>



『人権ジャーナル きずな 心のネットワーク』より

サンテレビ番組「西播磨発サタデー9」
上郡町の国体への取組みを放映

サンテレビで毎週土曜日午前9時から9時30分に放映中の番組「西播磨発サタデー9」で上郡町のわくわく国体応援隊の「はば田んぼ」、国体会場などを取材し、9月16日(土)にその模様が放映される予定です。ぜひご覧ください。なお、天候等により内容が変更となることがありますのでご了承ください。



ご協力よろしく
お願いいたします。

のじぎく兵庫国体上郡町実行委員会よりお願い

10月1日(日)～4日(水)の国体開催期間中は、多数の役場職員が大会運営業務に従事するため、庁舎内の職員が少なくなり町民の皆さまにご迷惑をおかけすることがありますが、ご理解、ご協力をお願いします。

なお、同期間中のスポーツセンターの施設運営につきましては、利用が制限されますので重ねてご協力をお願いします。

●お問い合わせ 上郡町スポーツセンター ☎52-4433

トライやるの中学生ら「はばタン」のロール絵を作成 高嶺の郷がのじぎく兵庫国体上郡町実行委員会に寄贈

7月28日(金)、介護老人保健施設の高嶺の郷へ「トライやる」で職業体験に来ていた中学生と同施設の職員らが、のじぎく兵庫国体上郡町実行委員会に、のじぎく兵庫国体のマスコット「はばタン」のロール絵を寄贈されました。

このロール絵は、リハビリを目的に、5色の色紙を3種類の長さに切り、それを巻いて、貼ったもので、中学生6名と同施設利用者らが約2ヵ月かけて完成させたそうです。やさしさのいっぱい詰まったこの贈り物に、スポーツセンター職員一同は、大変感激していました。



「はばタン」のロール絵を寄贈したトライやるの中学生と「高嶺の郷」の職員

「赤松の郷 昆虫文化館」の相坂耕作館長は、小学生のとき昆虫採集で昆虫に魅せられて以来、約半世紀、昆虫に関するこの調査・研究を人生の最重要課題として過ごしてこられました。相坂さんは、家庭を持ち、ビジネスマンとしても誠実に仕事に対応されてきました。しかし、私にはそれが仮の姿のように思われるほど、昆虫に熱中し、生態などに精通されている逸材です。

旅行先は、昆虫に関するある地が中心で、観光旧蚕小屋を収納場所として、平成5年に岩木にある

▶昆虫文化館の展示のようす



赤松の郷

昆虫文化館を

ご存知ですか！

安 則 眞 一

町長からの 手紙

38

国体がまもなく開催!

熱のこもった

研修会を開催

144名の大会運営ボランティア

8月26日と27日に、国体実施本部研修会（各都府ごとに町職員とボランティアの合同研修）が開かれました。全国から訪れる選手や観客を温かく迎えるため、受付・案内、会場美化などについての説明、昨年の大会ビデオによる研修が行われました。

ボランティアからは、様々な質問がなされ、町職員とボランティアが一致団結しました。

全国レベルの大会を身近で観戦できるこの機会に、ぜひ会場へお越しください。皆さんのご参加により「のじぎく兵庫国体」を盛り上げ、楽しい心に残る国体を創りましょう。

●お問い合わせ

上郡町スポーツセンター
☎52・4433

ほぼ田んぼ、ダリアロード
完成間近!!

わくわく国体応援隊

「のじぎく兵庫国体」まであとわずかとなりました。休耕田に「はばタン」を取ったほぼ田んぼのコスモスも咲き始め完成間近となりました。この「はば田んぼ」は少し離れたピュアランド山の里横の井ノ端遺跡上から眺めれば、よく見ることができます。

今後のわくわく国体応援隊の活動としては、9月23日に青と赤のサルビアを尾トサカ、口の部分に植栽し、巨大「はばタン」の花絵を完成させる予定です。

また、ダリアロードには今月18日にダリアの苗を植栽し、山野里、駅前、竹方自治会や老人会の協力のもと管理を行います。

●お問い合わせ

産業振興課 商工観光係
☎52・1116

大きくて、きれいなちぎり絵の「はばタン」に感激! ありがとうございます

8月17日(木)、『なごみの家 赤穂北デイサービスちくま』より、のじぎく兵庫国体上郡町実行委員会に、ちぎり絵で作られた「はばタン」が寄贈されました。

この縦160cm、横110cmのちぎり絵は、細部まで丁寧に作られており、くっきりと「はばタン」が浮かび上がって見えます。この絵は、国体会場の玄関ホールに飾り、会場を彩っています。



て借り受けて、極楽トンボの館としてオープンされました。しかし、建物の老朽化が進み、収集品の保管場所として支障をきたすようになってきた際に、相坂さんの収集物に目をつけた町外の企業、自治体から場所の提供の申し出があったと聞きました。

相坂さんの収集品は、もちろん町の財産ではありません。私は、その貴重な品々が他の町へ移るのは、町の財産を無くすような気持ちになり、赤松幼稚園の跡地を町が提供し、現在の「昆虫文化館」が運営されるようになったのが平成16年11月23日です。

相坂さんのお仕事の関係で、土、日と祝日しか開館していませんが、全国その道の専門家には、「昆虫文化館」の評価が広まりつつあります。すでに多くの企画展示会の主催者より出展要請があ

り、展示会のカタログ等には、「赤松の郷 昆虫文化館所蔵」と表記され、上郡町の名を全国に売り込んでいただいています。北九州市立のギャラリー

で今年の9月に虫籠展が開催されます。その準備のために、学芸員が事前調査に来られた際に、偶然私も同席いたしました。学芸員が、貴重な虫籠に関する収集物のすごさに、その企画の成功を調査段階で確信され、なぜ今までの「文化館」を知らなかったのかと残念がっておられた場面に遭遇して、上郡町の隠れたお宝がここにもありと改めて意を強くしました。自然豊かな上郡町にまさにぴったりなこの「昆虫文化館」が地域の皆さんに愛され、相坂さんの生き方と重なって、その評価がますます全国に広まっていくように、応援していきたいと思っています。

ます。

機構改革 10月1日から 役場の組織が変わります

10月1日付けで機構改革を行い、組織編制が次のように変わります。

【上下水道課】（10月1日統合）「水道事業所」と「下水道課」を統合、「上下水道課」とし、「上水総務係」「下水総務係」「上水工務係」「下水工務係」を置きます。事務所は、現水道事業所内（與井）となります。事務所※事務については、各係従来のまま引き継ぎます。

10月1日から「上下水道課」になる
現水道事業所（上郡町與井380番地）



10月1日からの組織体制

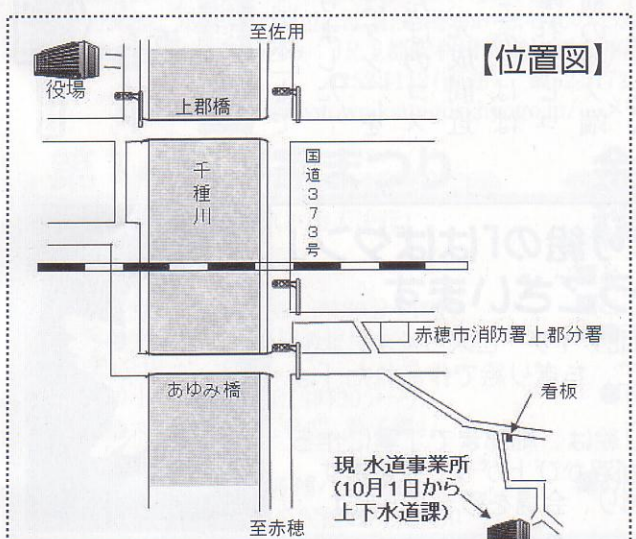
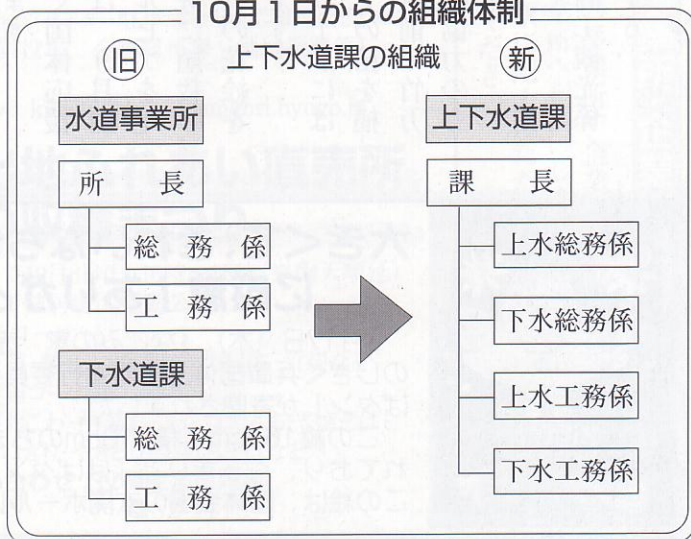

播磨都市圏 交通アンケート調査に ご協力をお願いします

姫路市では、10月に交通アンケート調査（バーソントリップ調査）を実施します。

私たちの日常生活の中で、交通は重要な部分を占め、朝夕のラッシュ時での交通渋滞や混雑、乗り継ぎ施設の不備など多くの問題も抱えています。

○「人の動き」を調査します
これらの交通問題を解決するためには、まず交通の流れの基となる現在の「人の動き」を知る必要があります。このため、本調査を実施するものです。

具体的には、どこからどこへ交通機関を使って移動したかというような、人の1日の動きの実態を調べることに、現在の交通の実態を総合的に知ろうとするものです。

○調査対象市町
調査範囲は6市6町（姫路市・たつの市・相生市・

赤穂市・加西市・宍粟市・太子町・福崎町・上郡町・市川町・神河町・佐用町）
○調査方法
① 郵送方式
調査方法はこの地域から無作為に選り出した約2万世帯に調査票を郵送配布します。調査対象となりませんが、ご家庭には、この調査の趣旨をご理解のうえ、ご協力をお願いします。

② Web方式
より多くの方々の回答をいただく目的で、専用ホームページを設置しております。どなたでも調査に参加していただけますので、ご協力をお願いします。
◆専用ホームページアドレスは、はりまピーティール
『<http://harimapt.jp>』調査の詳細や目的などについては、この専用ホームページ上にも公開しております。

●お問い合わせ
・調査実施本部 ☎079・298・7890
・姫路市都市局計画部都市計画課 ☎079・221・2534

平成17年度 上郡町における人事行政の運営等の状況を公表します

地方公務員法により、人事行政の公平性・透明性確保を目的として、前年度の各地方公共団体における人事行政の運営等の状況を一般に公表することが義務付けられています。

上郡町においても、上郡町人事行政の運営等の状況の公表に関する条例に基づき、平成17年度の状況を公表します。

① 職員の任免及び職員数に関する状況

(1) 任免の状況（平成17年度中）

採用 3名 退職 14名

(2) 部門別職員数（定員管理）（各年4月1日現在職員数）

区 分 部 門	職 員 数 (人)				18年対15年 比較(人)	
	H15	H16	H17	H18		
一般行政	議 会	3	3	3	3	0
	総 務	28	29	26	26	△2
	税	8	8	10	9	1
	農林水産	11	11	11	10	△1
	商 工	7	7	7	3	△4
	土 木	24	20	22	24	0
	民 生	23	24	26	23	0
特別行政	衛 生	24	24	24	22	△2
	小 計	128	126	129	120	△8
	教 育	43	45	44	41	△2
普通会計(計)	43	45	44	41	△2	
公営企業等	171	171	173	161	△10	
会 計	水 道	9	9	7	7	△2
	下 水 道	10	9	6	5	△5
	そ の 他	9	9	7	9	0
	小 計	28	27	20	21	△7
合 計	199	198	193	182	△17	

部門名は、国が行う統計上の種別であり、町組織の課名ではありません。

《参考》上郡町職員定数条例における総定数は205人です。

② 職員の給与の状況

(1) 1人あたりの支給額
(平成17年4月1日現在)

平均給料月額(百円)	平均年齢
3,274	40.8歳

(2) 初任給の状況
(平成17年4月1日現在) (単位:円)

区 分	大 卒	短大卒	高 卒
一般行政職	166,500	154,300	143,300

(3) 手当制度の状況

手 当 名	上 郡 町	国
扶養手当	扶養親族を有する職員に対して支給 ・ 配偶者 月13,000円(H17.12.1より) ・ その他 月 6,000円 (3人目からは5,000円) (満16~22歳の者については 年度初めから年度末まで 5,000円加算)	同 左
通勤手当	・ 自家用車等で通勤する場合 距離に応じ、月1,000~26,700円 ・ 交通機関を利用して通勤する場合 運賃相当額(上限55,000円)	月2,000~ 24,500円 同 左
住居手当	自己所有の家に居住するか、借家等に居住し、家賃を支払っている職員に支給 ・ 持ち家居住 月3,500円 ・ 借家等居住 23,000円以下の場合...家賃月額-12,000円 23,000円超の場合... (家賃月額-23,000円)÷2+11,000円 (家賃月額が12,000円を超える場合に限る。また、上限は27,000円)	新築購入後 5年経過まで 2,500円 同 左

期 末 手 当 勤 勉 手 当	17年度支給割合	期 末	勤 勉	計	同 左
	6月	1.4月分	0.7月分	2.1月分	
超 過 勤 務 手 当	12月	1.6月分	0.75月分	2.35月分	同 左
	計	3.0月分	1.45月分	4.45月分	
	職制上の段階、職務の級等による 加算措置...有				
超 過 勤 務 手 当	正規の勤務時間外に勤務を命ぜ られた職員に勤務した時間数に 応じて支給 ・ 当該職員の時間単価×(1.25~1.60倍)				同 左

・ その他職員手当での状況

手 当 名	内 容	
管理職手当	副課長級以上の管理職員に対して支給 ・ 給料月額×下記の支給率 (単位:%)	
	役 職	平成17年度
	課長及び課長相当職	11
	副課長及び副課長相当職	7
	幼稚園長及び保育所長	6
管理職特別 勤 務 手 当	臨時または緊急の公務のため、週休日、祝日 または年末年始の休日等に勤務した管理職に支給 ・ 課長及び課長相当職 1回 6,000円 ・ 副課長及び副課長相当職 1回 4,000円 (勤務時間が6時間を超える場合は、上記 額に150/100を乗じて得た額)	
宿日直手当	宿日直勤務した職員に支給 ・ 1回 4,200円	
地 域 手 当	3%(ただし、平成18、19年度は支給しない。)	
特 殊 勤 務 手 当	医師手当：月額1,100,000円の額を超えない 範囲 伝染病防疫作業手当： 従事した日1日につき100円 行旅死亡人等取扱作業手当： 従事1回につき300円 塵芥処理作業手当：月額10,000円、勤務成績 により日額170~250円 現場作業手当(企業職員)：月額3,000円 企業職員手当：給料月額の10%	

次ページに続く

(4) 特別職等の報酬等の状況 (議員報酬についてはH17.7.1からの減額改正後の額)

区分	月額	その他手当
給料	町長	817,000円
	助役	672,000円
	教育長	626,000円
報酬	議長	395,000円
	副議長	302,000円
	常任委員会委員長	275,500円
	議会運営委員会委員長	275,500円
	議員	271,000円

区分	期末手当		期末手当加算措置
	6月期	12月期	
町長	2.1月分	2.25月分	有
	合計	4.35月分	
	合計		
教育長	2.1月分	2.25月分	有
	合計	4.35月分	
	合計		

※平成18年7月1日より、町長については20%、助役については12%、教育長については6%の(左記給料月額からの)給料カットを行なっています。
 ※教育長の期末手当については、勤勉手当を含んでいます。

③ 職員の勤務時間その他の勤務条件の状況

(1) 勤務時間

区分	勤務時間等
勤務を要する日	毎週月曜日から金曜日までの週5日間 (国民の祝日及び12月29日から1月3日を除く)
1日あたりの勤務時間	午前8時30分から午後5時15分まで (休憩時間を除く、実質8時間勤務)
1週当たりの勤務時間	40時間勤務 (8時間×5日間)

(2) 休暇制度 (使用実績は平成17年1月1日~12月31日)

区分	休暇の種類	休暇日数等	使用実績
有給休暇	年次休暇	全職員に対し、1年につき20日間付与(前年に未使用日数がある場合は、最大20日を翌年に繰越)	平均使用日数 8.2日
	夏季休暇	全職員に対し、7月から9月までの間において、6日間付与(内1日は研修休暇)	平均使用日数 5.23日
	産前休暇	妊娠した職員に対し、出産予定日8週間前の日から出産の日まで付与	取得件数 2件
	産後休暇	出産した職員に対し、出産日の翌日から8週間付与	取得件数 2件
	服喪休暇	親族の喪に遇った職員に対し、続柄及び死亡時の生計関係に応じ、最大10日間付与	取得件数 27件
	結婚休暇	結婚する職員に対し、最大5日間付与	取得件数 3件
	病欠休暇	負傷又は疾病のため療養する必要が生じた場合に最大120日間付与(公務上の疾病等については別途規定)	取得件数 6件
無給休暇	その他の休暇	子の看護休暇、子の養育休暇、育児時間休暇、妻の出産補助休暇、ドナー休暇、ボランティア休暇、リフレッシュ休暇等	取得件数 3件
	介護休暇	負傷、疾病又は老齢により、2週間以上にわたり親族を介護しなければならない職員に対し、6月を限度として必要な休暇を付与する	取得件数 0件
	組合休暇	組合活動に従事する場合に1暦年に最大30日間付与	取得件数 0件

無給休暇	育児休業	職員が3歳に満たない子を養育する場合に当該子が3歳に達する日まで	取得件数 2件
------	------	----------------------------------	------------

④ 職員の分限及び懲戒処分状況

・処分者数 (単位:人)

区分	処分内容	処分者数	処分事由
分限処分	免職	1	整理退職
	降任	0	
	休職	0	
	降給	0	
	失職	0	
懲戒処分	免職	0	
	停職	0	
	減給	0	
	戒告	0	
	訓告等	0	

※分限処分による免職については、「ピュアランド山の里」の指定管理者制度導入に伴うもの。

⑤ 職員の服務の状況

・違反者数 (単位:人)

区分	違反者数
命令に従う義務	0
信用失墜行為の禁止	0
秘密を守る義務	0
職務に専念する義務	0
政治行為の制限	0
争議行為等の禁止	0
営利企業従事制限	0

⑥ 職員研修の状況

・職員研修の実施状況 (単位:人)

区分	受講者数
兵庫県自治研修所研修	3
播磨自治研修協議会研修	20
兵庫県自治協会研修	8
兵庫県町村会研修	2
合計	33

⑦ 職員の福祉及び利益の保護の状況

(1) 福利厚生制度に関する状況 (単位:人)

区分	受診者数	内容等
総合健診	74	35歳以上の職員の間人ドック
定期健診	114	上記以外の職員の健康診断
合計	188	

(2) 公務災害の保障制度

(単位：件)

加入団体	災害件数	災害の概要
地方公務員災害補償基金兵庫県支部	2	蜂刺虫症、靭帯損傷

(3) 職員の共済組合事業

加入団体	組合員数(H17.4.1現在)
兵庫県市町村職員共済組合、公立学校共済組合兵庫支部(幼稚園教諭)	195人

《事業概要》
「地方公務員等共済組合法」に基づき、組合員の掛金と町の負担金を財源として、相互救済を目的に組合員とその家族の病気や負傷にかかる医療費について保険者負担分を医療機関に支払う医療給付事業、退職後の生活や遺族の生活の安定を図る年金給付事業、健診や保養所の運営、各種資金の貸付などを行う福祉事業があります。

(4) 職員の互助会事業

加入団体	組合員数(H17.4.1現在)	公費負担額	公費負担率
財団法人兵庫県市町村職員互助会	195人	3,903千円	1/2

《事業概要》
会員の掛金と町の負担金を財源として、相互共済及び福利増進を目的として、職員の元気回復事業や災害にかかる給付事業などを行っています。

⑧ 勤務条件に関する措置の要求及び不利益処分に関する不服申し立ての状況

職員は、給与、勤務時間その他の勤務条件に関し、適当な措置がとられるよう要求することや、懲戒その他意に反する不利益な処分を受けたときは、公平委員会に対して申立をすることができます。公平委員会とは、これらの要求や処分が適当であるか審査し、必要な場合は適正化確保のための措置を勧告することができる独立した機関です。
平成17年度、公平委員会に対する措置要求、不利益処分に関する不服申し立てはありませんでした。

上郡プロバスクラブ(清流会)「上郡結婚相談所」主催

第4回 さわやか交流会参加者募集!!

一昨年より開催している「さわやか交流会」を今年も実施します。新しいカップル誕生を期待し計画しましたので、お気軽にご参加ください。

- 日時：10月29日(日)
10時30分(10時より受付)～16時
- 場所：相生市矢野町羅漢の里 ☎29-0900
- 定員：男女各15名 年齢は問いません。
30名の定員になりしだい
締め切ります。
- 会費：2,500円
- 申し込み締め切り：10月10日(火)
- 申し込み方法：手紙またはハガキ、FAXで氏名・住所・生年月日・性別・電話番号をご連絡ください。
- 申し込み・お問い合わせ：
上郡町社会福祉協議会内 清流会上郡結婚相談所
住所：〒678-1231赤穂郡上郡町上郡1645-5
☎52-2910 ☎52-5444



木の温もり ふるさとの香り

平成18年度

兵庫県産木材利用木造住宅特別融資制度

兵庫県内産の木材を使用して住宅を建築又はリフォームされる方に兵庫県と金融機関が協力して資金を融資します。

- 最高融資額2,000万円
(リフォーム500万円)
- 返済期間25年以内
(リフォーム10年以内)
- 2%固定の低利融資
- リフォームローンは建築様式不問
(マンション可)

●お問い合わせ

兵庫県農林水産部農林水産局林務課
県産木材係 ☎078-341-7711
(内線3639)

兵庫県西播磨県民局
上郡農林水産振興事務所
森林林業課 ☎58-2198

往復きっぷが購入できる券売機



—JR上郡駅利用促進協議会からお知らせ—

JR上郡駅では、往復きっぷが購入できる券売機を設置しています。

- 乗車券は、往復で ●レジャーなどは電車で
- 定期券・特急券・指定券などは、上郡駅で

皆さまのご協力をよろしくお願いいたします。

夏の夕暮れ、森に響く音楽の調べ

夏休み恒例 森林体験の森で親子工作と小さなコンサート

円いくんの まちの話題



▶犬の置物を工作する参加者



8月19日(土)、上郡森林体験の森(山野里)で森林ボランティア団体「上郡森のわくわく倶楽部」主催によるイベントが行われました。昼過ぎから始まった「親子DE工作」には約16組の親子が参加し、ワークハウスにある工具を使って犬の置物、焼板、竹細工をしました。また、夕方から行われたコンサート「ロマンチックDEナイト」では、丸太で組まれたステージ上で、森林内には二胡や琴演奏をはじめ民謡などが披露され、癒しの音色が響きました。

約100名の参加者は、森に響く音色に聞き入っていました。

▶ダンボールを使った燻製の作り方を説明する木村公男さん



▶豚肉と鶏肉の燻製のできあがり

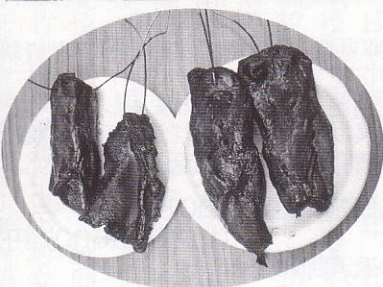

▶今回初めて二胡演奏を披露する皆さん

毎年恒例のサマースクール 昆虫観察教室で標本づくりを指導

毎年夏休み中に生涯学習支援センターで行われるサマースクール。7月23日(日)は、赤松の郷昆虫文化館の相坂耕作館長を講師に招き、昆虫観察教室が行われ、親子14組が参加しました。この日は、雨天のため赤松の昆虫文化館へ移動し見学、また周辺で昆虫採集などを行いました。

8月20日(日)には、生涯学習支援センターで、7月に行った昆虫採集で捕まえたトンボの標本づくり、標本箱づくりなどを行いました。

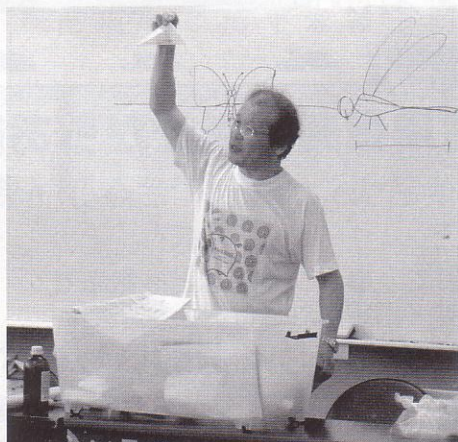

▶標本づくりの指導をする相坂館長

生涯学習支援センターで第1回目のフロンティア教室 刀匠・高見國一さんが、日本刀の魅力を講話

8月5日(土)、生涯学習支援センター中ホールで、今年度第1回目のフロンティア教室が開催されました。事前に募集された当教室に今年は42名の応募があり、今後2月まで6回にわたって講座が開催されます。

今回の講師は刀匠の高見國一(本名・一良)さん(上郡町在住)で、受講生を前に刀の原料となる玉鋼や自ら製作された日本刀を手に、日本刀のもつ芸術品としての魅力や、なぜ刀鍛冶になることになったのかや修行で学んだことなどを話されました。



▶刀鍛冶・日本刀の魅力を語る高見國一さん

コウノトリ放鳥1周年記念 フォーラムのお知らせ

平成17年9月にコウノトリの放鳥がスタートしました。このコウノトリ放鳥1周年を記念し、コウノトリと共生する地域づくりフォーラムを開催します。■日時:9月23日(土)13時30分~16時■場所:豊岡市民会館文化ホール■参加申込み・お問い合わせ:兵庫県但馬県民局(コウノトリ翔る地域づくり担当) ☎0796-26-3616、☎0796-24-7490



「さわやかトーク西播磨」を記念して

井戸知事と「高田台遊友」が意見交換 「さわやかトーク西播磨」を高田台自治会館で開催

8月6日(日)、井戸敏三知事が高田台自治会館を訪れました。この訪問は、県民局ごとに、知事と県民が気軽に語り合える場を設け、現地で自由に意見交換を行う「さわやかトーク西播磨」の一環として行われたものでした。高齢化で進み地域の人間関係が疎遠になる中、地域で支え合い、ふれあい、生きがいの場づくりを進めている「ふれあい・いきいきサロン“高田台遊友”」の方々と、井戸知事は冗談を交えながら、気さくに意見交換をされました。

上郡町ニュースポーツ協会が実践活動を発表 「健康ひょうご21県民運動西播磨会議」が先端科学技術支援センターで開催

8月10日(木)、播磨科学公園都市の先端科学技術支援センターで、「健康ひょうご21県民運動西播磨会議」が開催されました。その会議で、上郡町ニュースポーツ協会の香山一徳会長が、健康づくりの実践活動について「今後もニュースポーツをとおして、健康ひょうごの推進に努めたい」と発表されました。平成8年6月に設立した同協会は、「だれでも・どこでも・いつでも」できるニュースポーツの普及推進と健康づくり、仲間づくり、地域づくりを目的に活動をされています。

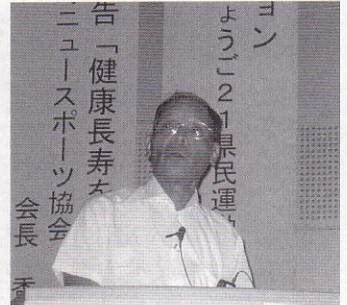

「健康長寿を目指そう事業」について発表する香山一徳さん



兵庫県成年女子強化チームのスタッフからバスケットボールの指導を受ける子どもたち

兵庫県成年女子強化チームのスタッフからバスケットボールの技術指導をうける ミニバスケットボール教室、上郡中学校バスケットボール部の約70名

8月12日(土)から2日間、スポーツセンターにて、のじぎく兵庫国体バスケットボール競技成年女子強化試合が兵庫県バスケットボール協会の主催で開催されました。初日には、のじぎく兵庫国体スタッフが、上郡、高田、佐用のミニバスケットボール教室の児童と、上郡中学校バスケットボール部の生徒約70名を対象に、ドリブルやシュートなどの技術指導を行いました。この行事は、国体の開催を機にバスケットボールの普及と、子どもたちとのふれあいを目的に行われました。

笑顔いっぱいの交流、集団生活を満喫 上郡町子ども会連絡協議会の自然教室

8月12日(土)から1泊2日で、上郡町子ども会連絡協議会主催による上郡町自然教室が、老人福祉センター上郡荘(湯田温泉)のグラウンドで開催されました。毎年行われているこの行事には、上郡町子ども会員と神戸市長田区の子ども会員ら約80名が参加しました。この2日間で子どもたちは、鮎のつかみ捕り、竹筒を使ったそうめん流し、キャンプファイヤーなど学校や家庭では経験できない活動や交流をとおして、お互いの友情と心の輪を大きく広げていました。



▶アユのつかみどりを楽しむ子どもたち

花と我が家のペットをテーマに 「第6回花と緑のフォトコンテスト」結果発表!

「花と我が家のペット」をテーマに花と緑の協会が募集した「花と緑のフォトコンテスト」が行われ、応募作品の中から優秀作品が選ばれました。作品の審査は、全応募作品を生涯学習支援センターと役場ロビーに巡回展示し、一般の方々の投票により、その得票数で決定されました。受賞の結果は次のとおりです。(敬省略)

▷最優秀賞「もう春だよ。」長尾知美▷優秀賞「かわい〜いひな」上尾香世▷佳作「我が家のロッキー」黒田俊宏▷花と緑の協会長賞「ひまわり畑にて」神野真人



▶リスとタンポポを撮影した長尾知美さんの作品

「法の日」無料
相談会のお知らせ

■日時:9月30日(土)午前10時〜午後3時■相談会場:①宍粟防災センター②たつの市産業振興センター③太子町立文化会館「あすかホール」④相生市民会館■内容:身近な法律問題、登記手続き上の問題、官公署への申請手続きなど■お問い合わせ:兵庫県行政書士会西播支部 ☎0791-72-2151



川遊びなどについてグループで意見を出し合う参加者

千種川に親しむためにみんなで語ろう！ 緑豊かなふるさと川づくりワークショップを開催

8月20日(日)、生涯学習支援センターで、西播磨県民局上郡土木事務所が主催の緑豊かなふるさと川づくりワークショップが開催され、約60名が参加しました。このワークショップでは、流域の住民や地域団体など千種川に関わる人に広く呼びかけ、千種川に親しむためにはどうしたらよいか？というテーマについてグループごとにアイデアを出し合いました。「子どもの時代に川で様々な遊びをする経験が大切」、「名所、名物づくりが町の活性化につながる」など活発な意見発表などがされました。

鞍居川で水中生物観察や川遊び 千種川圏域清流づくり委員会が夏のイベントを開催

8月20日(日)、千種川圏域清流づくり委員会が鞍居川で夏のイベントを行いました。このイベントには、町外からひょうご環境創造協会のエコツアーの参加者も加わり、町内外も含め約200名が参加しました。

参加者は炎天下の中、水中生物観察や川遊びを満喫し、捕まえた魚をその場でから揚げにして食べたり、夏のひと時を過ごしていました。

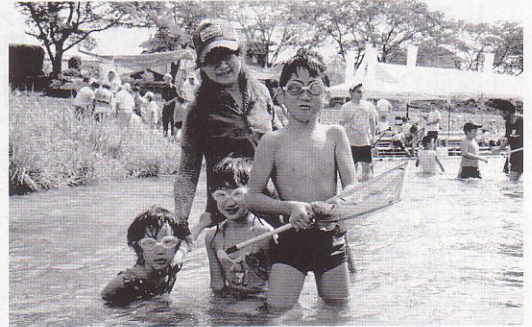

「魚を捕ったよー！」イベントに参加する親子

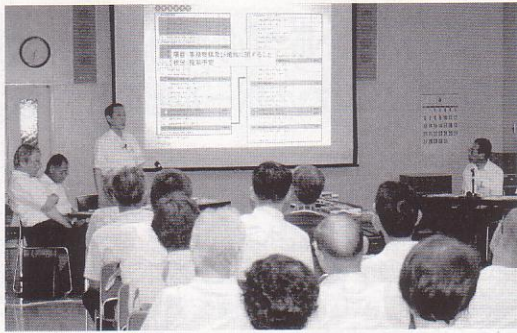

合併協議の進捗状況などについて説明する安則町長

タウンミーティングを各地区で実施しました 町長が語るまちづくりの現状とこれから

7月25日(火)から8月11日(金)までの8日間、各地区で、町民と行政との参画と協働によるまちづくりの一助として「タウンミーティング」を開催しました。タウンミーティングでは、町長が「まちづくりの現状とこれからのまちづくりについて」をテーマに、第4次上郡町総合計画、合併協議の進捗状況、行財政改革、千種川床上浸水対策特別緊急事業などについて説明した後、参加者との意見交換を行いました。

子どもたちの笑顔でいっぱい の地蔵盆 興味津々ひまわり隊、有志などが盛大に開催

8月27日(日)、上郡地区内の公園にて、有志で行って16年目を迎えた地蔵盆を、今回は東町婦人会が人権文化創造活動支援事業「興味津々ひまわり隊」の一環として行いました。

婦人有志、上郡小学校、いずみっこCLUB、東町総合センターなど多くの方々の協力により、たこ焼き、ヨーヨー釣り、木工細工などで楽しみました。その後、初めての試みとして子どもたちが餅投げを行い、また拾い、最後に老若問わず餅ひろいに参加し、大歓声で笑顔があふれていました。

運営委員長である東町婦人会支部長の森寺さんは、「今後、三世交代の場として益々大きな輪となる事を念願する次第です」と話されました。

第17回上郡町商工まつり夏楽祭 多彩なイベントに大勢の人が集いにぎわう

第17回上郡町商工まつり夏楽祭が8月26日(土)、千種川親水公園で行われました。

この「夏楽祭」は例年、11月に開いた商工まつりを今年初めて夏に開催したもので会場ステージでは、上郡高校和太鼓クラブ「椿(つばき)」の演奏会、ゆかたコンテスト、プチ自慢コンテスト、ヒップホップダンスなどが行われ観客を魅了していました。

また、会場には思考を凝らした模擬店や子ども向けの巨大ダーツ、ゲームなどが催され、大勢の人でにぎわいました。

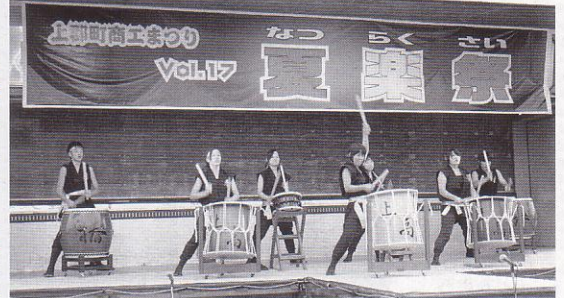

会場ステージのオープニングを飾った上郡高校和太鼓クラブ「椿」の皆さん



餅投げを楽しむ子どもたち

不動産無料 相談会のお知らせ

10月より、毎月第1水曜日に午後1時から午後4時まで、不動産無料相談会を開催します。完全予約制(受付は毎月25日まで)で行いますので、安心してご利用ください。■お問い合わせ:(社)兵庫県宅地建物取引業協会 西播磨支部事務局 ☎0791-63-3072、☎0791-62-4054(龍野経済交流センター5階)

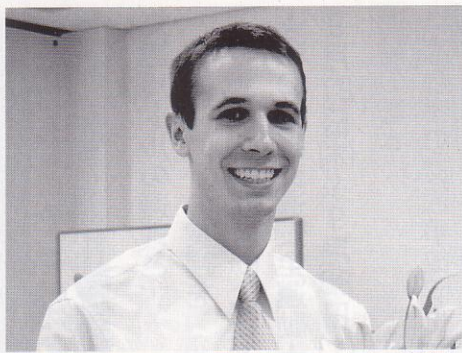

職員から歓迎の花束を受け取ったジョセフ先生

はじめまして ジョセフ・シャットです 英語指導助手 アメリカのオハイオ州から来町

8月25日(金)、役場第2庁舎の大会議室において、このたび外国語指導助手のタイラー先生の後任として新しい外国語指導助手としてアメリカのオハイオ州から来町された、ジョセフ・シャット先生の歓迎会が開催されました。

在日経験のあるジョセフ先生は、歓迎会で「外国語が話せ、友だちがたくさんできるのは楽しい。この思いを生徒たちに伝えたい」と日本語で抱負を話されました。また、町民の皆さんへのあいさつをいただきました。

Hello, my name is Joseph Schott. I come from Ohio in America. I like hiking, swimming, judo, photography. I am very happy to come to Kamigori and teach. I look forward to meeting you!

Joseph Schott

こんにちは! 私の名前はジョセフ・シャットです。アメリカのオハイオ州から来ました。ハイキングと水泳と柔道と写真を撮るのが好きです。上郡町で教えることができ、本当にうれしいです。どうぞ、よろしく申し上げます。

ジョセフ・シャット



手作りマスコットを受け取る小河交通安全協会会長(写真右)

8月17日(木)、保健センターで、リハビリ教室受講生による交通安全安全キャンペーンに協力する手芸品の贈呈式が行われました。同教室の受講生が中心となって取り組んでいるマスコットの作製は、今年で4年目となります。この手芸品は、受講生が2月からリハビリの一環として、「交通安全」と書かれた台紙にウサギやクマの形に手芸用のポンポンを使いマスコットを仕上げました。

リハビリ教室が交通安全の願い込め 手作りマスコットを交通安全協会へ贈呈

この手作りマスコット140個を手渡された上郡交通安全協会の小河清之会長は「有効に活用させてもらえます。」と、お礼を述べられました。

8月21日(月)には、上郡橋東詰交差点で同協会会員ら16名がシートベルト着用街頭キャンペーンを行いました。キャンペーンでその手作りマスコットとうちわが配布され、運転手に安全運転が呼びかけられていました。



交通安全を呼びかける協会会員



相生上郡警察官賞を受賞された八保駐在所の石岡巡査部長夫妻

8月19日(土)、相生市民会館において、第33回の相生上郡住民大会が開催されました。地域の安全・安心を願い、非行防止活動についての講演や相生交通安全協会婦人部による寸劇、県警音楽隊の吹奏楽などが行われました。

また、当日は、地域の治安維持に努められ明るく住みよい地域社会づくりに貢献されている八保駐在所の石岡大巡査部長が相生上郡警察官賞を受賞されました。

地域の安全安心を願い 第33回 相生上郡住民大会

ディーゼル自動車 等の運行規制

平成16年10月1日から阪神東南部地域で、自動車NOx、PM法の排出基準に適合しない車両で、車両総重量8トン以上の貨物自動車など(バスにあっては定員30名以上)の運行規制を実施しています。なお、最新規制適合車などへの買い替えなどについて、特別融資、貸与などの各種支援制度を設けています。■お問い合わせ:兵庫県環境管理局大気課 ☎078-362-9092

相生警察署からお知らせ ☎22・0110

交通ルールの遵守と

交通マナーの実践を

習慣付けよう!

★秋の全国交通安全運動★

9月21日(木)～9月30日(土)

運動の基本

「高齢者の交通事故防止」

〔運動の重点〕

- ①特に子どもと高齢者を中心として、夕暮れ時、歩行中、自転車乗車中の交通事故防止
- ②後部座席を含むシートベルトとチャイルドシート
- ③交差点の交通安全

☆交差点での交通安全

人身事故の半数以上は、交差点付近などで発生しています。事故の原因は、「信号の見落とし」や、「相手が止まってくれるだろう」と自分に都合のよいように判断し、徐行や一時停止、左右の安全確認をしなかつた等が多くを占めています。交差点では「事故が起こ

るかもしれない」という危機意識と、お互いが「思いやり、ゆずり合い」の気持ちを持って交通事故を防ぎましょう。

交番(駐在)別	人身事故	死者	傷者	物損事故
上郡橋	7	0	14	37
上郡駅前	15	0	16	52
中野	11	0	12	42
梨ヶ原	4	1	6	14
八保	2	0	2	6
赤松	9	0	7	14
野桑	3	0	3	14
播磨科学公園都市	1	0	1	15
合計	52	1	61	194

日没30分前からの点灯を励行しよう!

県警なんでも相談ダイヤル

#9110

「#9110」とは、緊急でない警察への総合相談電話番号です。県内どこからでも、ご家庭の電話、携帯電話などから「#9110」を押せば、警察総合相談電話「県警なんでも相談」につながります。独りで悩まずご利用ください。

青少年育成 センターより



子どもたちの

安全を守るために

長い夏休みが終わり、元気に学校へ通う子どもたちの声が聞こえるようになりました。

町内では、今年度に入ってから、不審者による子どもたちへの悪質な行為などは発生していませんが油断は禁物です。もう一度、地域の方々で通学路の安全確認をお願いします。

- *子どもたちが不審者に狙われやすい場所
- ①だれでも出入りでき隠れていても怪しまれない場所

- ・公園内のトイレなど
- ②人の視界から隠れやすい場所
- ・植栽が伸び放題の公園
- ・空家
- ③道路が交差している場所
- ・三叉路、四つ角(不審者が逃走しやすい)
- ・犯罪者・不審者は人の目を一番恐れます。子どもを

狙う犯罪を防ぐカギは「子どもたちを温かく見守る地域の人々の目」です。

去る7月21日、兵庫県公館で開催された第39回兵庫県青少年補導委員大会において、当町の補導委員4名に知事感謝状(勤続10年)が授与されました。

〔知事感謝状受賞者(敬称略)〕

- ・大釜 勇 ・深井輝雄
- ・河本誠裕 ・村上尚徳

《お知らせ》

青少年健全育成

フォーラムの開催

- ・日時 10月7日(土)
- 13時30分～

・場所 上郡町生涯学習支援センター 大ホール

・内容

(第1部)

(第2部)

PTCA活動実践発表会

・赤松幼稚園PTA

・鞍居小学校PTA

(第2部)

青少年非行防止大会

講師 園田学園女子大学

野口克海教授

●連絡・お問い合わせ

上郡町青少年育成センター

☎52・5500

新成人になられる方へ成人のつどい実行委員募集!

記念すべき20歳の門出を自ら演出してみませんか!
成人のつどい(平成19年1月8日開催)の企画・運営をしてくださる方をお待ちしています。

対象 昭和61年4月2日～昭和62年4月1日生まれで
上郡町在住または上郡町出身の方

申込期限 10月31日(火)まで



お問い合わせ 上郡町生涯学習支援センター(旧中央公民館) ☎52-1125 ☎52-2753

〆 オフィスワーク事務科(15名) ■訓練期間:1年間(オフィスワーク事務科は、6ヵ月) ■募集期間:第1回受付(10月2日～11月1日・選考日は11月15日)・第2回受付(12月11日～1月25日・選考日は2月7日) ■お問い合わせ:国立県営兵庫障害者職業能力開発校 ☎072-782-3210、☎072-782-7081

災害(風水害・土砂災害等)に備えましょう

災害は突然やってきます。特にこの時期は、台風が多く通過し、災害が発生する可能性が高くなりますので、万々に備え、地域、家庭で、次のことに取り組んでおきましょう。



- 【自治会(自主防災組織)・地域住民の心得】
- ①自主防災計画の策定(連絡網体制、危険箇所の把握など)
- ②自主防災体制の確立
- ③災害時の一時避難所(自治会公民館など)の設置と運営
- ④土のう用土砂、発電機、ロープ等の備蓄
- ⑤非常持出品(食料、飲料水、タオル、着替、貴重品など)の確保とチェック
- ⑥避難方法(避難路、避難所など)の確認



7月に佐用町で発生した土砂崩れ

- ⑦家屋内外の整理、点検など安全対策の実施
- ⑧出火防止と初期消火
- ⑨ボランティア活動への参加(救助活動など)
- ⑩テレビ・ラジオ等による情報の収集
- ⑪家族内の連絡体制の確保(職場、避難所、親戚、家族の電話番号など)

●お問い合わせ

役場企画総務課
総務防災係
☎52・1111

風倒木被害地の土砂崩れに注意!
風倒木被害地では、土砂崩れが起こりやすくなっています。

近隣市町では、今年7月の梅雨の豪雨で、風倒木被害地をはじめ土砂崩れが発生しています。

これから台風シーズンを迎え大雨の発生が予想されます。急斜面の近くにお住まいの方は、土砂崩れに十分注意してください。

特に風倒木被害地では、少量の雨でも土砂崩れが発生する恐れがありますので、裏山に風倒木被害地がある場合は、気象情報に留意し早めに避難するなど、今までの以上に、十分注意してください。

●お問い合わせ

役場建設課
☎52・1117



不法投棄は犯罪です!

廃棄物の処理及び清掃に関する法律では、「何人もみだりに廃棄物を投棄してはならない」とし、違反した者には、5年以下の懲役もしくは1000万円以下の罰金、又はその両方を科すとしています。

廃棄物とは、簡単に言えば不要物、いらなくなった物をさします。その中でも、産業活動に伴って生じた不要物が「産業廃棄物」、それ以外の不要物が「一般廃棄物」ということです。

こういった廃棄物を道路や、個人の所有する土地等に、無断で捨てる不法投棄があつとを絶ちません。もちろん軽い気持ちでやつてしまつたばこや空缶の「ポイ捨て」も同じで罰せられることがあります。捨てられた廃棄物は、景観を損なうだけでなく、自然環境を破壊し私たちの生活にまで影響を及ぼすこともありますので絶対にしてはならない行為です。

西播磨県民局だより

ライフスタイルを変えるチャンスは今! ~「あなたの健康増進プログラムを作いませんか?」~

少子高齢化の進む中、糖尿病・肥満・高血圧などの生活習慣病を予防することはとても重要なことです。9月は「健康づくり強調月間」です。ぜひこの機会にあなただけの「健康増進プログラム」を作成し、生活習慣を見直しましょう!

健康増進プログラムでこんなことがわかります

- ①50問の質問で、あなたの生活習慣を5段階評価し、運動、栄養、生活のバランスを示します。
- ②9つのボディタイプ(筋肉質スポーツタイプ・痩せ形肥満など)を示します。
- ③運動、栄養、生活の改善ポイントを明確に示します。
- ④体力測定結果を5段階評価し、日常的に簡単にできる効果的な運動を示します。

お問い合わせ

- 龍野健康福祉事務所健康増進課 ☎0791-63-5140
- 赤穂健康福祉事務所健康増進課 ☎43-2938

国立県営 兵庫障害者能力開発校 平成19年度訓練生募集

兵庫県伊丹市にある国立県営の身体障害を対象とした職業訓練の学校です。■募集科目と定員:OAシステム科(20名)、グラフィックアート科(20名)、情報ビジネス科(20名)、インテリアCAD科(15名)、



子育て情報発信局

子育て学習センター

☎ FAX 52・1067

「グループ子育て」の中で、親も子も育つ子育てを!

グループが集まることで、楽しみも大きくなる!

子育て学習センターでは、「子育て自主グループ」の育成・支援事業を行っています。

現在、クッキンググループとソーラン節グループの登録があり、月に1、2回の自主活動をしています。

また、場所の確保・講師の派遣依頼・子育て支援ボランティアへの連絡などを当センターではサポートしています。

「子育て自主グループ」は、子育て情報の宝庫です。お母さんたちにとっては、信頼と安心の場となっています。

同じ立場だからこそわかる悩みや不安を解消すると同時に、喜びを共有することもまた精神的な安定につながっています。

「自主グループのお母さんたちのパワーを生かそう! 2006夏のつどい」(8月11日開催)は、親の自主運営型プログラムを実施しました。

ソーラン節グループは、ポスター・会場図の作成から玉入れやボーリング、宝さがしなどの遊びに必要な道具作りにエネルギーと高い能力を発揮していました。当日は、ヨーヨーつりの準備に始まり、『うらじゃ音頭』を踊って会場を夏祭りムードに盛り上げました。クッキンググループは、ピラフの調理に奮闘。「ママの味は最高!」愛情たっぷりのピラフができ上がり、参加者を元気にする、笑顔あふれるつどいとなりました。

このような活動にアクティブ委員、西播磨地域教育推進委員をはじめ、皆さんの協働と参画により、子育て支援の輪を広げています。

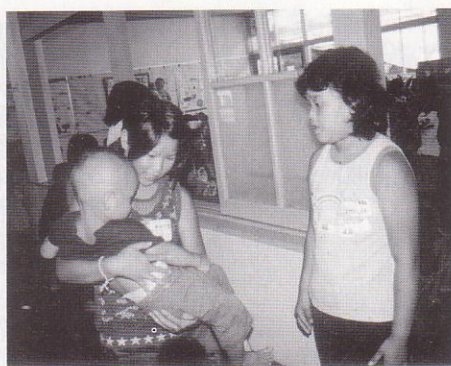

▶子育てを体験する子どもアクティブ委員会の子どもたち

参加者は、人とつながることの素晴らしさ、参加することの喜び、達成感を共有できたことでしょう。

また、親子が子育て仲間
のいきいきとした姿に接したりする中で「おもしろそう」と感じて参加すれば、楽しみも大きくなると思います。

このような活動にアクティブ委員、西播磨地域教育推進委員をはじめ、皆さんの協働と参画により、子育て支援の輪を広げています。

子どもアクティブ委員会より

子育て学習センター「夏のつどい」に参加して

子どもアクティブ委員会は、小学生6名、中学生2名のグループです。町内のボランティアのお手伝いをしたり、体験の森でログハウス作りに挑戦したりしています。つまり、活動のテーマを自分たちで考え、人

のためにやることを目的に、家庭、地域、学校が一体となり、心豊かでたくましい子どもを町全体で育もうと活動を行っています。以下は、参加したアクティブ委員の感想です。

『今回は、子育て学習センターの夏のつどいのお手伝いをしました。ゲームや模擬店のお手伝いだけかなあと思っていました。しかし、100人以上の子どもたちがやってきて、小さな子ども遊び相手になったり、元気な子どもを追いかけて、いろいろな

事ができてうれしかったです。玉入れでは、たくさん入れる子ども、ヨーヨーを20個もつり上げる子どももいました。それから、お母さんたちが作ってくれたおやつもおいしかったです。小さい子どもは、ほっぺも手も足もぶよぶよでやわらかく、とてもかわいかったです。わたしも小さいとき、ここに來ていたことがあると、母に教えてもらいました。

小さい子どもの相手は、楽しくて、大変で、かわいくて、ハラハラして...でも子どもも大人もみんな笑顔でした。

私たちが帰るときに、残っていた子どもたちが玄関までやってきて、ありがとうといってくれたときは、参加できてよかったなあと思えました。』

※子どもアクティブ委員会では、一緒に活動する仲間を募集しています。

●お問い合わせ

上郡町教育委員会 社会教育課 ☎ 52・2912

※スツアー■参加資格:県内在住か勤務先が兵庫県下であること■申込締切:10月25日(水)必着■申込方法:詳細については、下記までお問い合わせください。■申し込み・お問い合わせ:(財)淡路花博記念事業協会企画調整課 ☎ 0799-75-2100 ☎ 0799-74-1187

老人保健で医療を受ける皆さまへ

平成18年
10月から

お医者さんにかかるときの
自己負担が変わります！

3割
↑
2割

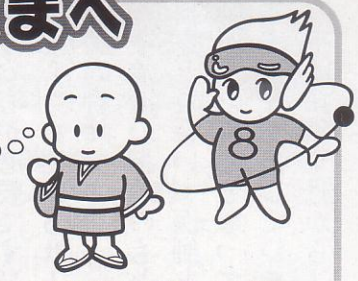

ここが
変わります！

一定以上所得者の自己負担割合

現役並み所得のある一定以上所得者の自己負担割合が2割から3割に引き上げられます。一定以上の所得者以外は1割のまま据え置かれます。

平成18年9月30日まで		平成18年10月1日から	
一定以上所得者	2割	一定以上所得者	3割
一般、低所得Ⅰ・Ⅱ	1割	一般、低所得Ⅰ・Ⅱ	1割

ここが
変わります！

一般・一定以上所得者の自己負担限度額

1ヵ月間の医療費の自己負担が高額になった場合、自己負担限度額を超えた分が高額医療費として支給されます。その自己負担限度額が、低所得者に配慮しつつ一部引き上げられます。

※高額医療費の支給には申請が必要です。
※入院の場合、窓口の負担は世帯単位の自己負担限度額までとなります。

平成18年9月30日まで			平成18年10月1日から		
●自己負担限度額(月額)			●自己負担限度額(月額)		
	外来 (個人ごと)	外来+入院 (世帯単位)		外来 (個人ごと)	外来+入院 (世帯単位)
一般	12,000円	40,200円	一般	12,000円	44,400円
一定以上所得者	40,200円	72,300円 <small>(医療費が361,500円を超えたときは、超えた分の1%を加算) (過去12ヵ月間に世帯単位の自己負担限度額を超えた支給があった場合、4回目以降は40,200円)</small>	一定以上所得者	44,400円	80,100円 <small>(医療費が267,000円を超えたときは、超えた分の1%を加算) (過去12ヵ月間に世帯単位の自己負担限度額を超えた支給があった場合、4回目以降は44,400円)</small>
低所得Ⅱ	8,000円	24,600円	低所得Ⅱ	8,000円	24,600円
低所得Ⅰ	8,000円	15,000円	低所得Ⅰ	8,000円	15,000円

●お問い合わせ：役場住民課 国保年金係 ☎52-1115 (内線229)

国民年金保険料の免除、学生納付特例および若年者納付猶予を受けていた期間は、保険料を全額納付したときに比べると将来の老齢基礎年金額が少なくなります。

将来、有利な年金を受けることができるように、これらの期間の保険料の全部または一部をあとから納付することができま。これを追納といいます。

10年前までさかのぼって納付することができま。ただし、承認を受けた年度から起算して3年度目以降に追納すると、当時の保険料に経過期間に応じた加算額が上乗せされます。

●お問い合わせ
姫路社会保険事務所
姫路市北条1丁目250
☎079-224636

免除期間・学生納付特例・若年者納付猶予期間のある方へ

国民年金保険料の追納ができます

平成18年度中の追納額 (追納加算額は毎年度変更)

追納する期間	追納する期間	
	全額保険料	半額保険料
平成8年度 (10年を経過していない分に限る)	16,480円	—
平成9年度	16,260円	—
平成10年度	16,010円	—
平成11年度	15,400円	—
平成12年度	14,800円	—
平成13年度	14,230円	—
平成14年度	13,690円	6,840円
平成15年度	13,490円	6,740円
平成16年度	13,300円	6,650円
平成17年度	13,580円	6,790円

参加者募集

花と緑を通じた県民の交流を図るとともに、周辺の花緑施設である「高知県立牧野植物園」を見学する交流会を実施します。花づくりを実践している方、または花づくりに興味があり、今後実践しようとする意欲のある方などなたでも参加できます。■交流先:高知県立牧野植物園など■日程:11月28日(火)~29日(水)1泊2日バ

上郡町訪問看護ステーションの活動内容

畳の上で大往生できるのは、幸せな事なのかもしれませんが、最後は、家で看取りたいという家族の思いがあっても、医療のサービスがなければ、その思いはかなえられません。また、点滴やチューブが入っていても、病院という非日常的な世界より、家という日常的な場所での介護を望んでおられる方に対して、安心して在宅で過ごせるようにするために、介護、看護として医療が一体となったサービスが必要となります。

在宅で、療養生活を送るためには、医師の往診と介護の支援そして、24時間いつでもかけつけてくれるという安心が必要です。その「安心」を届けるサービスが訪問看護です。

主治医の指示のもと、連携をとり合い、医師と看護師が車の両輪となって、在宅療養を支援していきます。

平成16年4月からスタート

トした上郡町訪問看護ステーションの2年間の利用状況を紹介します。

- 平成16年度 実人数40人、延訪問回数1354回、在宅での看取り2人
 - 平成17年度 実人数46人、延訪問回数1731回、在宅での看取り5人
- 訪問看護のサービスの内容
1. 一般状態の観察
 2. 日常生活の看護
 3. 医師の指示による診療の補助
 4. リハビリ
 5. 介護の相談など
- お問い合わせ
上郡町訪問看護ステーション
☎52・2400 (役場第2庁舎1階)



「看護師の訪問があるので安心して在宅療養ができる」と話される利用者

運転免許書がない方でも使える便利な身分証明書があります。

安心して使える

「住基カード」

をおすすめします。

◆住基（住民基本台帳）カードは身分証明書として利用できます。

顔写真付きの住基カードは金融機関で口座開設するとき携帯電話を新規購入する場合などに、運転免許証などと同様に身分証明証として利用できます。

運転免許証のない方や、運転免許証を返納したご高齢の方に特に役立ちます。

取得に必要なもの

1. 写真（顔写真付のカードを希望される方）
2. 官公署が発行した証明書など

3. 交付手数料500円

●お問い合わせ

役場住民課 戸籍係

☎52・1115

高齢者のインフルエンザ予防接種のお知らせ

上郡町では65歳以上の方に対してのインフルエンザ予防接種費用の一部を助成いたします。助成を受けられる接種は1回のみです。希望される方は、下記事項にご留意のうえ、上郡町内の医療機関にて予防接種を受けてください。

1. 接種期間：平成18年11月1日～平成19年1月31日
2. 接種料金：自己負担金 1,000円（生活保護の方は免除になります）
3. 接種対象者：町内在住で、次のいずれかに該当される方（年齢は接種日の満年齢）
 - (1) 65歳以上の方
 - (2) 60歳以上65歳未満の方で、心臓や腎臓、呼吸器の機能またはヒト免疫不全ウイルス障害のある人で、1級の障害者手帳所持者または同程度の人
4. 接種方法：町内の医療機関に電話予約の上、接種を受けてください。
5. 持参するもの：(1) 健康保険証（65歳以上であることを確認します）
(2) 身体障害者手帳所持者は手帳（提示）

☆町外の医療機関での接種を希望される方へ

- (1) 接種をする前に、前もって保健センターに申し込みに来てください。
- (2) 申し込みをされてから2日以降に接種することができます。
- (3) 申し込みをせずに先に受けられた場合は助成ができません。
- (4) 希望される病院によっては、助成できない場合もありますので、ご了承ください。

●お問い合わせ 上郡町保健センター ☎52-2188



ででしょうか。そんな時、ちょっと勇気を奮って声かけ、積極的にお手伝いをしましょう。ほんの一步を踏み出すことが、高齢者や障害のある方も、一緒に生きる仲間として尊重しあい、思いやり、互いに助け合って暮らす社会づくりにつながっていきます。

平成18年度「転ばぬ先の筋肉づくり講座」

～寝たきりにならない、いつまでも元気な身体と心づくり(転倒予防教室)～

あなたの日々の楽しみは、何でしょうか?「食べることと眠ることだけ」というのも悪くはないけれど、もう少し楽しみを増やしてみませんか?趣味や楽しみをいくつか持っている、明日への希望もわいてきます。

そこで、「転ばぬ先の筋肉づくり講座」では、転倒予防の大切さ、いくつになっても維持できるといわれている筋肉づくり、また身体の健康づくりだけでなく笑って楽しく心の健康づくりを私たちスタッフ、それから講座に参加される仲間の人たちと一緒にしていきます。



☆対象 象：65歳以上で下記チェック表に1項目以上○の入る方(介護認定：要介護1以上の方は対象外となりこの講座には申し込みできません)。また、自分でスポーツセンターまで来られる方(送迎サービスはなし)

(病院通院中の方は、申し込み終了後、医師の意見書をとっていただく場合もあります)

☆定員 員：35名(定員になりしだい締め切ります)

☆受講料：1,500円(万が一のための保険です)

☆場所 所：上郡町スポーツセンター

☆申込期間：10月2日(月)まで ※10月31日(火)にお体の状態をきかせていただきます。

月 日	時間	内 容	月 日	時間	内 容
11/7(火)	9:00	開校式・健康チェック・	11/21(火)	9:30	健康チェック・ストレッチ
	～	転倒予防講義・ストレッチ・	12/19(火)		
	12:00	健脚度測定・座談会	1/23(火)		
12/5(火)	9:30	健康チェック・ストレッチ	2/20(火)	11:30	各部位体操・レクリエーション
1/9(火)		各部位体操・レクリエーション			
	～	座談会※理学療法士訓練有	3/20(火)	9:00	健康チェック・健脚度測定
	2/6(火)	健康チェック・ストレッチ			
3/6(火)	各部位体操・レクリエーション				
	11:30	座談会		12:00	反省会・閉講式

転倒チェック表

該当するものに、○をつけてください

1. 階段は手すりや壁をつたわずには昇れない
2. 椅子に座った状態から何もつかまらずに立ち上がれない
3. 15分ぐらい続けて歩くことができない
4. この1年間で転んだことがある
5. 転倒に対する不安が大きい。

※○の数が1項目以上ある方は、元気で転倒のリスクが高いといえます。今すぐ、申し込みをしてください!!
 ※上記の転倒チェック表確認の上、上郡町保健センターまで直接お申し込みください。

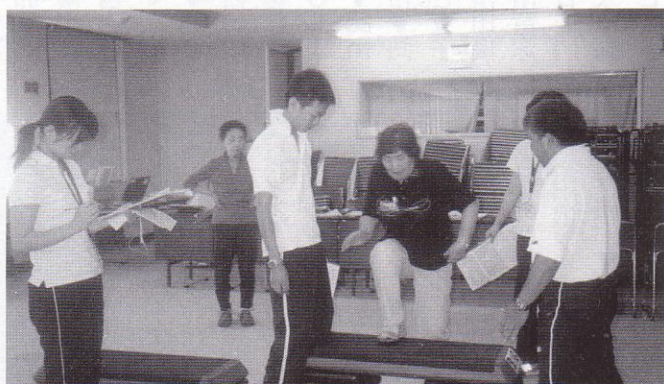

●お問い合わせ 上郡町スポーツセンター(☎52-4433)、上郡町保健センター(☎52-2188)

高齢者・障害のある方への声かけ運動

高齢者や障害のある方が道に迷っていたり、バスや電車の乗降、階段の上り下りで困っていたら、手助けしようかなと思いつきながら、何となく躊躇してしまう人が多いのではない

スポーツニュース



第21回高砂選手権水泳競技大会で優勝した皆さん

淡路島交流水泳大会 (南あわじ市・6月11日)

※町内受賞者のみ掲載

《リレー》(200mフリーリレー)

- ▼女子D ①矢田彩果・松井結莉奈・保田沙希・保田麻里▼女子E ①仲田梓▼男子E ①塔向佑樹・矢田拓海・山本裕太(200mドレーリレー)▼女子E ①仲田梓▼男子E ③塔向佑樹・矢田拓海・山本裕太

《個人の部》▼50m自由形女子

- D ①矢田彩果②保田麻里▼同男子E ③塔向佑樹▼100m自由形男子E ②塔向佑樹③矢田拓海▼400m自由形女子E ②仲田梓▼同男子E ①山本裕太

第27回B&Gスポーツ大会兵庫県大会 (波賀町B&G海洋センター・7月23日)

《200mフリーリレー》▼女子①濱田純・木山奈未・上尾七海・延原舞▼男子①水谷宏太・西川直輝・准田慧太郎・溝口慎太郎

《個人の部》(A 小学生③・4年、B 小学校5・6年、C 中学生)▼50m自由形女子A ①竹内瑛希②濱田優依③延原彩▼同B ②濱田純▼同C ①延原舞②上尾七海▼50m自由形男子A ②門崎将典③森下智裕▼同B ③准田慧太郎▼同C ①溝口慎太郎▼50m背泳ぎ女子A ①竹内瑛希②濱田優依③延原彩▼同B ①濱田純▼同C ①濱田純②上尾七海▼50m背泳ぎ男子A ①門崎将典②平尾勇介③森下智裕▼同B ②准田慧太郎▼同C ①溝口慎太郎▼50m平泳ぎ女子A ①濱田優依②西川綾香▼同C ①上尾七海▼50m平泳ぎ男子A ②門崎将典③森下智裕▼同B ②水谷宏太③梅田龍之介▼50mバタフライ女子A ①竹内瑛希②延原彩③延藤和雪▼同B ②濱田純③木山奈未▼同C ①延原舞▼50mバタフライ男子A ②森中健太郎③前田拓真▼同B ①水谷宏太

第8回テニスクゴルフ大会 (7月29日)

- ①丸尾雅明②大沢義隆③星野耕一

第28回近隣地区対抗ソフトテニス大会 (岡山県備前テニスセンター・8月6日)

《団体戦》②上郡チーム
《個人戦》▼一般の部③高見・中馬組▼シニアの部①山本・横谷組

第15回上郡町民水泳大会 (8月6日)

※◎は大会新記録

《校区別リレー》(100mフリーリレー)▼女子①榎山野里小②船坂小③赤松小▼男子①山野里小②高田小③上郡小(100mドレーリレー)▼女子①山野里小②船坂小③赤松小▼男子①山野里小②高田小③上郡小

《個人の部》(A 小学校1・2年、B 小学校3・4年、C 小学校5・6年、D 中学生、E 高校生以上・一般、F 幼稚園児※各種目の優勝者)

- ▼25mビート板女子A ①延藤京陽▼同B ②上真衣▼同F ②前田咲夢▼25mビート板男子A ①長谷光留▼同C ②西田研二▼同F ②竹本剛士▼25m自由形女子A ①延藤京陽▼同B ②塔向萌▼同C ②塔向円▼同E ②橋本理

歌子▼25m自由形男子A ②大釜雅裕▼同B ②水谷勇登▼同C ②保田健太▼同E ②塔向佑樹▼50m自由形女子A ②山本樹那▼同B ②竹内瑛希▼同C ②濱田純▼同D ②延原舞▼50m自由形男子A ②高谷幸佑▼同B ②門崎将典▼同C ②水谷宏太▼同D ②溝口慎太郎▼同E ②西川佳樹▼25m女子背泳ぎA ②延藤京陽▼同B ②梅田綾乃▼同C ②巴詩織▼同E ②橋本理歌子▼25m背泳ぎ男子A ②大釜雅裕▼同B ②水谷勇登▼50m背泳ぎ女子A ②山本樹那▼同B ②濱田優依▼同C ②濱田純▼50m背泳ぎ男子A ②大釜雅裕▼同B ②門崎将典▼同C ②水谷宏太▼同E ②西守雄紀▼25m平泳ぎ女子A ②山本樹那▼同B ②梅田綾乃▼同C ②小寺郁美▼25m平泳ぎ男子A ②高谷幸佑▼同B ②平尾勇介▼同C ②保田健太▼50m平泳ぎ女子B ②竹内瑛希▼同C ②壽賀瞳▼同D ②上尾七海▼25mバタフライ女子A ②山本樹那▼同C ②塔向円▼同E ②那瑞稀▼25mバタフライ男子A ②高谷幸佑▼同B ②森下智裕▼同E ②塔向佑樹▼50mバタフライ女子B ②竹内瑛希▼同C ②濱田純▼同D ②延原舞▼50mバタフライ男子B ②森中健太郎▼

同C ②水谷宏太▼同E ②西川朋徳▼100m個人メドレー女子B ②竹内瑛希▼同C ②濱田純▼100m個人メドレー男子A ②高谷幸佑▼同B ②門崎将典▼同C ②水谷宏太

第21回高砂選手権水泳競技大会 (高砂市民プール・8月9日)

※町内受賞者のみ掲載

《リレー》(200mフリーリレー)

▼女子②仲田梓▼男子①塔向佑樹・矢田拓海・山本裕太(200mドレーリレー)▼女子③仲田梓

《個人の部》▼50mバタフライ男子①塔向佑樹▼200m自由形男子①山本裕太▼400m自由形男子②山本裕太▼200m平泳ぎ女子②松井結莉奈

上郡町ソフトボール同好会大会 (8月13日)

- ①大持②竜中③松ノ尾

第5回ビーボール大会 (8月18日)

- ①きらり②高田B③田淵

第5回ツウゲットボール大会 (8月18日)

- ①赤松②梨ヶ原③上郡B

第5回ツウゲットボール大会 (8月18日)

- ①兵庫ヤンキース②ウインズ③アクタローズ、ツイスターズ

第5回ツウゲットボール大会 (8月18日)

- ①兵庫ヤンキース②ウインズ③アクタローズ、ツイスターズ

第5回ツウゲットボール大会 (8月18日)

- ①兵庫ヤンキース②ウインズ③アクタローズ、ツイスターズ

上郡町長選挙立候補予定者説明会のお知らせ

11月5日執行予定の上郡町長選挙に係る立候補予定者説明会は、次の日程で行われます。

■日 時：10月13日（金）午前10時～ ■場 所：役場第2庁舎 大会議室

【上郡町長選挙 告示日：10月31日（火）、選挙期日：11月5日（日）】

●お問い合わせ 上郡町選挙管理委員会 ☎52-1111

政治家の寄附は禁止。有権者が求めることも禁止。

みんなで徹底しよう
「三ない運動」

政治家が選挙区内の人にお金や物を贈ることは、法律で禁止されています。違反すると、処罰されます。また、有権者が寄附を求めることも禁止されています。



寄附禁止のルールを守って、明るい選挙を実現しましょう。

例えば、こんな行為が寄附禁止の対象になります!!



政治家は有権者に寄附を
贈らない!

有権者は政治家に寄附を
求めない!

政治家から有権者への寄附は
受け取らない!



●お問い合わせ 上郡町選挙管理委員会 ☎52-1111

毎月19日は「食育の日」です!

この時期になると、夏バテがみで食欲減退! つい簡単に食事を済ませ、冷たい飲み物・アイス類が多くなると本格的な夏バテに。しんどい時こそしっかり食事することを意識しましょう!

食べる量より、栄養バランスを考えて食事をとるように心がけると、少しずつ食欲がでてくるものなのです。

いずみ会より おすすめメニュー

いずみ会(すみれグループ)が実習し、好評だったさっぱりメニューを紹介しましょう!



(1) <<鶏肉のガーリックパン粉焼き>>

〈材 料〉 (4人分)	
鶏むね肉	320g
塩・こしょう	少々
パン粉	大さじ8
パセリのみじん切り	大さじ2
A ニンニクのみじん切り	小さじ2
白ワイン (または酒)	小さじ2
(ナツメグ)	少量
オリーブ油	小さじ2
レタス (はがさずに大きく切る)	200g
トマト	8個
レモンのくし型きり	4個

1人分/エネルギー 222kcal 塩分 0.5g



- 〈作り方〉
- ①鶏肉は、切れの削ぎ切りにし、塩・こしょうをふる。
 - ②Aをよく混ぜあわせて、肉にまぶしつける。
 - ③アルミ箔を敷いた天板に並べてオリーブ油をかけ、220℃のオーブンで8～10分、パン粉がきつね色になるまで焼く。
 - ④器に盛り、レタス、トマト、レモンを添える。

(2) <<梅干しの炊き込みごはん>>

〈材 料〉 (7人分)	
米	3カップ
梅干し	大2個
ちめんじゃこ	30g
酢	大さじ2・1/2
青じそ	4枚
いりごま	適量

1人分/エネルギー 268 kcal 塩分 1.0g

- 〈作り方〉
- ①米は梅干しを加えて普通の水加減で炊く。
 - ②ちめんじゃこは酢と合わせて20分おく。
 - ③炊き上がったごはんちめんじゃこを酢ごと加え、すぐ炊飯器のふたをして蒸らす。
 - ④青じそはせん切りにし、軽くしぼる。
 - ⑤食べるときしゃもじで梅干しをほぐしながら混ぜ、種をとり除く。
 - ⑥器に盛り、青じそとゴマをふりかける。

駅伝大会西播地区予選会実施にご協力を!

兵庫県高等学校体育連盟西播支部陸上競技部主催による兵庫県高等学校駅伝競走大会西播地区予選会を下記の日程で行いますので、皆さまの温かい応援、選手の交通安全

イトちゃんのお知らせ伝言板

町営住宅の入居者募集

上郡町では、町営住宅ハイツカメリアの入居者を募集します。

募集住宅

町営住宅ハイツカメリア 特定公共賃貸住宅103号 3LDK
普通町営住宅 305号 2DK+S

建物構造 R/C構造8階建
建物所在地 赤穂郡上郡町山野里2364番地の1
入居許可日 10月13日(金)
家賃月額 特定公共賃貸住宅103号 58,000円
普通町営住宅 305号 17,900円~29,700円

申込期間 9月22日(金)~10月5日(木)
※ただし、土、日、祝祭日を除く

抽選日 10月11日(水)10時~
申込書類 ①申込書(役場で配付) ②住民票(全員)
③所得証明書等(18歳以上の方全員)
④納税証明書(課税対象者全員)

お申し込み・抽選場所
上郡町役場都市整備課 都市整備係 ☎52-1118

土地を売買したときは届出を「国土利用計画法」に基づく届出制度

国土利用計画法では、土地の投機的取引や地価の高騰を抑制するとともに、適正かつ合理的な土地利用の確保を図るため、土地取引について届出制を設けています。一定規模以上の土地を取引したときは、権利取得者は契約を締結した日から起算して2週間以内に、土地の所在する市役所・町役場を経由して都道府県知事に届け出なければなりません。

届出対象面積 ・市街化区域……………2,000㎡以上
・市街化区域を除く都市計画区域…5,000㎡以上
・都市計画区域以外の区域……………10,000㎡以上

一団の土地取引について

個別の取引面積は小さくても合計すると一定面積以上になる場合は、個々の取引それぞれについて届出が必要です。

お問い合わせ ・兵庫県土整備部まちづくり局土地対策室
☎078-341-7711(内線4739)
・上郡町役場 企画総務課 ☎52-1112

行政相談所を開設します

10月16日~22日は行政相談週間です

総務省では、行政相談制度に関する国民の理解と認識を深め、同制度の利用を促進するよう努めており、毎年度「行政相談週間」を設け、全国一斉に各種相談活動を実施しています。相談は無料で、秘密は固く守られますので、お気軽にご利用ください。

○日時 10月18日(水)10時~12時
○場所 役場 301会議室
○相談担当者 井上三郎氏(行政相談委員)
○お問い合わせ 上郡町企画総務課 総務防災係
☎52-1111

幼稚園の入園願書を受付けます

平成19年度の町立幼稚園入園願書の受付を行います。

対象児

〔年長児〕平成13年4月2日~平成14年4月1日生

〔年少児〕平成14年4月2日~平成15年4月1日生

受付期間・時間

10月3日(火)~10月20日(金)9時~16時

申し込み方法

各幼稚園にある入園願書に必要事項を記入して、各幼稚園に提出してください。

お問い合わせ

上郡幼稚園 ☎52-0499 鞍居幼稚園 ☎54-0017
山野里幼稚園 ☎52-1200 赤松幼稚園 ☎52-6181
高田幼稚園 ☎52-2068 船坂幼稚園 ☎55-1013
上郡町教育委員会 学校教育課 ☎52-2911

☆来年度ご入園の方へのお知らせ☆

・各園では預かり保育(14時~16時)を実施しています。
・12月20日(水)生涯学習支援センター(旧中央公民館)で、町内の幼稚園児による「いきいきフェスティバル」が開催されます。親子で参加して、園児たちのいきいきと活動している姿をご覧ください。

お正月の短期里親を募集します

さまざまな家庭の事情で、親元で育てられない子どもたちに温かい家庭でのお正月を経験してもらうために、毎年、年末年始の短い期間、正月短期里親を募集しています。

毎年多くの子どもたちが里親を希望しているのですが、里親さんが少ないため、施設に残らなければならない子どもがいます。この子どものためにも、多くの里親を本年も次のとおり募集しています。

期間 平成18年12月28日(木)から
平成19年1月4日(木)までの8日間

里子 幼児から小学校6年生ぐらいまでの男女児童

お申し込み 10月25日(水)までに健康福祉課福祉係へ

お問い合わせ

・役場健康福祉課福祉係 ☎52-1114
・龍野健康福祉事務所 ☎0791-63-3711
・姫路こども家庭センター ☎079-297-1261

平成18年度 第2回消防設備士試験のお知らせ

試験日 11月26日(日)
種類 甲種1類~5類・乙種全種
試験場所 兵庫県立大学姫路書写キャンパス
(姫路市書写2167番地)

受付期間 9月28日(木)~10月4日(水)

お問い合わせ 赤穂市消防署上郡分署 ☎52-5119
赤穂市消防署新都市分署 ☎58-0119

法務局などへ。相談は無料です。■お問い合わせ：龍野公証役場☎0791-62-1393(たつの市龍野町富永300-13関ビル2階)・神戸地方法務局龍野支局☎0791-63-3221(龍野市龍野町富永879-2)

お気軽にご相談ください!!

●行政相談

▷日時=10月18日(水)10時~12時▷場所=役場301会議室▷相談員=井上三郎氏▷お問い合わせ=企画総務課 ☎52-1111

●法律相談

▷日時=9月19日(火)・10月17日(火)13時20分~16時▷場所=福祉センター▷相談員=山下顕次弁護士▷内容=相続・離婚・土地等(業務上を除く)▷相談費用=無料▷予約制(電話予約可)

☎52-2910

●身体障害者相談

▷日時=9月21日(木)・10月19日(木)13時30分~16時▷場所=福祉センター▷相談員=身体障害者相談員▷内容=身体障害者に関すること

☎52-2910

●心配ごと相談

▷日時=毎週木曜日13時30分~16時▷場所=福祉センター▷相談員=心配ごと相談部担当民生委員2名▷内容=生活、職業、住宅等の心配ごとの助言 ☎52-2910

●結婚相談

▷日時=9月16日(土)・10月6日(金)・21日(土)13時~16時▷場所=福祉センター▷相談員=清流会奉仕委員▷内容=結婚に関すること(助言、あっせん、紹介、見合い等) ☎52-2910

●登記相談

▷日時=9月27日(水)・10月25日(水)13時30分~16時▷場所=役場202会議室▷相談員=神戸地方法務局龍野支局職員▷内容=登記に関すること ☎52-1117

●一日職業相談

▷日時=9月27日(水)・10月25日(水)13時30分~16時▷場所=役場産業振興課内▷内容=ハローワークあいおい職業相談員による求職の相談・求人申込受付▷お問い合わせ=産業振興課商工観光係※係では役場の通常業務時間内において求職・求人の情報提供を行っています。 ☎52-1116

●教育相談—なやみごととヤングダイヤル—

[電話相談]▷日時=木曜日 9時~

[面接相談]①カウンセリング▷日時=毎週月曜日11時~(祝祭日を除く)▷カウンセラー=大口計子氏(臨床心理士)②相談▷毎週木曜日9時~▷相談員=藤井秀一氏▷内容=青少年とその保護者を対象にした不登校、いじめ、しつけ等の相談、秘密厳守、予約制▷申し込み先=青少年育成センター ☎52-5500[メール相談]▷メールアドレス=seisyo@town.kamigori.hyogo.jp

●農地相談

▷日時=9月15日(金)・11月17日(金)9時~12時▷場所=農業委員会事務局▷相談員=農業委員2名▷内容=農地諸問題 ☎52-1116

●障害者福祉相談

①[面接相談]▷日時=毎週月~金曜日9時30分~16時、事前に電話予約。▷申し込み=上郡町障害者支援センター“愛あい” ☎57-2233

②[外来相談]▷日時=9月23日(土)・10月21日(土)9時45分~16時30分、予約制▷場所=上郡町障害者支援センター“愛あい”▷外来相談員=藤本次郎氏▷予約・お問い合わせ=愛心園 ☎52-3959

③[訪問相談]▷日時=電話予約で日程調整。10時~19時(1回1時間程度)▷訪問地域=上郡町内▷内容=相談員が障害者の自宅などに出向き、相談に応じます。▷申し込み先=“愛あい”または健康福祉課 ☎52-1114



INFORMATION

人権フォトコンテスト作品募集中

「上郡の“やさしさ” み~つけた ~発見!みんなの笑顔~」をテーマにした写真を募集し、町人権のつどいで展示します。

規 格 キャピネ版プリントで1人3点以内。白黒、カラー問いません。未発表のものに限ります。

応募資格 どなたでも応募できます。

締め切り 10月6日(金)

応募先・お問い合わせ

上郡町教育委員会 社会教育課 人権教育係 ☎52-2912

赤相みのり家族会 講演会のお知らせ

医療と福祉の充実を図り、精神障害者の社会復帰をめざす当事者と家族の会「赤相みのり家族会」が、どなたでも参加できる講演会とコンサートを開催します。

日 時 9月30日(土) 13時~

場 所 赤穂市総合福祉会館3F

内 容 ①関西福祉大学看護学部助教授伊豆一郎先生による「十代の子どものごころ ~心の発信、キャッチしてありますか?~」をテーマとした講演会

②ピアノとオーボエの「さわやかコンサート」

お問い合わせ

赤相みのり上郡作業所 ☎52-2055

10月は「労働保険適用促進月間」です

労働保険とは労災保険と雇用保険を総称したもので、労働者を一人でも雇用した場合、事業主は加入して保険料の申告・納付をすることが義務付けられています。

お問い合わせ 兵庫労働局・相生労働基準監督署 (☎22-1020)

相生公共職業安定所 (☎22-0920)

赤穂出張所 (☎42-2376)

自賠責保険・共済の 期限は切れていませんか?

—忘れないで。免許とヘルメット、そして「自賠責」。—

自賠責保険・共済は、万一の交通事故の際の基本的な対人賠償を目的として、原動機付自転車を含むすべての自動車に加入が義務付けられている保険・共済です。特に車検制度のない原動機付自転車・250cc以下の軽二輪自動車は、期限切れ、かけ忘れにご注意を!

自賠責制度の詳しい内容は、ホームページ <http://www.jiba.i.jp> でご覧になれます。

国土交通省神戸運輸監理部兵庫陸運部輸送部門
☎078-453-1104

10月1日から7日までは「公証週間」です

重要な取引をしたり遺言を残したりするときは、トラブル防止のため公正証書の作成をお勧めします。お問い合わせは最寄りの公証役場、



平成18年度 上郡町美術展 作品募集!!

会 期 10月28日(土)～11月5日(日)
 午前9時～午後5時まで
 (最終日午後3時まで)

会 場 上郡町立つばき会館
 部 門 絵画・書・写真・陶芸・手工芸などのその他

作品搬入 10月21日(土)午後1時～午後5時
 10月22日(日)午前9時～午後5時

作品搬出 11月5日(日)午後3時半～午後5時

出品規定 詳しくは、作品募集要項(チラシ)にてご確認ください。

●お問い合わせ 生涯学習支援センター ☎52-1125



かみごおりコスモスハイキング～古代山陽道を歩く～参加者募集!

■と き: 10月7日(土) 午前10時30分 上郡駅前 集合 (※小雨決行)

■内 容: ①『歴史コース』(約9km)・・・7月28日に国指定文化財となった野磨駅跡の現地説明会有り
 ②『散策コース』(約4km)・・・上郡ピュアランド山の里周辺の『森林体験の森』などを自由に散策
 ※両コースとも、「はばたんぼ」(はばたんをコスモスなどで描いた田んぼ)で解散

■募集期間: 10月2日(月) (定員になりしだい締め切り)

■そ の 他: 集合場所周辺には、駐車場がありませんので、スポーツセンター駐車場などをご利用ください

■お問い合わせ・申し込み: JR上郡駅利用促進協議会事務局(役場 企画総務課 地域振興係)
 ☎52-1112(直通) ☎52-5172

HP <http://www.town.kamigori.hyogo.jp/> メール kikaku@town.kamigori.hyogo.jp

第14回平家まつり

■と き: 10月8日(日) (※雨天決行)

■ところと内容:

①第1会場
 小野豆ふれあい公園(8時30分～9時)
 ●平家塚法要 ●甘酒接待

②第2会場
 高田小学校・公民館(9時30分～)
 ●ステージ(太鼓、合唱、獅子舞、エイサーなど)
 ●餅つき大会 ●各種バザーなど

■お問い合わせ: 高田公民館 ☎52-2550

金出地ふれあい直売所 秋の収穫まつり

■と き: 10月8日(日)10時～15時 (※雨天順延)

■ところ: 鞍居地区運動公園

●直売コーナー
 ...野菜・栗・しいたけ・杵つきもち・竹炭など

●模擬店コーナー
 ...栗おこわ・山菜おこわ・ぼたもち・やきそば・おにぎり・やきとり・手打ちそばなど

■お問い合わせ: 役場産業振興課
 ☎52-1116

第9回テクノ～金出地ダムうお～く 参加者募集!

富満渓谷の紅葉をお楽しみください。※同時開催 テクノオータムフェスタ (※小雨決行)

■と き: 10月29日(日) 午前8時30分～

■と ころ: 西播磨県民局前駐車場

■内 容: 自然を満喫できる約10kmのコースです

■参加資格: 年齢・性別は問わずに健康な人。ただし、小学生以下は保護者同伴で参加してください。

■募集期限: 10月20日(金)まで(定員になりしだい締め切ります)

■申し込み: 役場産業振興課 商工観光係 ☎52-1116

来て見て 栄町 ワッショイ祭り開催!フリーマーケット出店者募集中!

もちつき、クシ引き(景品多数)、エコ体験ができる紙すき体験コーナー、上郡中学校の吹奏楽部演奏、よさこい踊り、円心太鼓、陽光保育園の陽光太鼓、フリーマーケットなど、気軽に参加し楽しめるお店など...。盛りだくさんのイベントを開催します。

■開催日時/10月29日(日)10時～14時30分 (※小雨決行)

■開催場所/上郡町上郡(栄町)榎並材木店広場周辺(栄町商店街)

■出店資格/出店者は一人でもグループでも可、中学生以下の参加は保護者同伴。

■出店料金/1区画 1,000円(横3m×奥行2m。一部異なります)

■出店面積/1区画 (ただし、場所により異なります)

■出店商品/法律で禁じられている物品、その他主催者が好ましくないと判断したものは販売できません。
 なお、飲食物は主催者が用意しますので、募集していません。

■申込期限/9月30日(土)(予定区画数になりしだい締め切ります。)

■申込方法/官製ハガキに代表者氏名、年齢、郵便番号、住所、電話番号、携帯電話番号、出店商品名を明記の上、下記へ申し込みください。

※露天商の方はご遠慮ください。※参加者には、事前説明会をします。

■お問い合わせ・申し込み/大浦祥一(上郡町上郡117-3) ☎52-0178、☎52-0728

平成18年事業所・企業統計調査

10月1日は事業所・企業統計調査

全国すべての事業所や企業が調査の対象です。調査にあたっては、9月下旬から調査員が調査表を持って皆さまの事業所へお伺いしますので、ご協力をお願いします。
 なお、調査票に記入いただいた内容については、法律により守秘義務の定めがありますので、安心して調査にご協力ください。

総務省統計局 兵庫県 上郡町



ピュアランドより
展望風呂の日帰り入浴

■ご利用料金: 大人500円、小学生300円、小学生未満無料 ※身体障害者手帳をお持ちの方は1割引、※回数券...11枚つづりで5,000円、ハンドタオル150円(販売)、バスタオル300円(レンタル) ■ご利用時間帯: 11時～15時(受付14:30まで)、★毎週第1・3水曜日はメンテナンスのため日帰り入浴はご利用できません。 ■レストランの営業時間: 昼の営業11:30～16時、夜の営業予約のみ(前日の18時まで予約) ■ご予約・お問い合わせ: 上郡ピュアランド山の里 ☎52-6388



「新刊図書案内」

- 赤い指 東野圭吾
- 夜の公園 川上弘美
- 天唄歌い 坂東眞砂子
- おとこ坂おんな坂 阿刀田高
- 仮面幻双曲 大山誠一郎
- 千秋の讃歌 落合信彦
- 絵本屋の日曜日 落合恵子
- 戦争を知ってよかった
- ダブルハッピーネス 曾野綾子
- 趣味のガーデニング NHK出版
- 真つ当な日本人の育て方 田下昌明
- ゆとりのお茶・至福のお茶 集英社
- 簡単カントリー木工 日本ヴォーグ社
- もうがまんしない! この生理痛、あの不調 小杉好紀
- 天体観察入門 アストロアーツ
- 入門 先祖供養ノート
- 正しい先祖供養研究会
- ライブドア監査人の告白 田中慎一
- 警察裏物語 北芝 健
- 富の未来 上・下 A&H・トフラール
- 自殺予防 高橋祥友

健康福祉まつり
参加者募集!!

11月3日(金)に保健センターで開催する「健康福祉まつり」への参加者を募集します。

☆赤ちゃんハイハイ競争
ハイハイしている赤ちゃん大募集!!

☆ちびっ子写真展
3歳以下のお子さんの写真を募集し、展示します。
(注)4つ切りサイズ1家族1点まで。3歳以下のお子さんが写ってれば、それ以上のご兄弟等と一緒に写っていても可。

●上記に参加・出展希望の方は、10月20日(金)までに上郡町保健センター(☎52-2188)へお申し込みください。

～いざというときのために～
赤ちゃんサロン「心肺蘇生法の講習」のご案内

毎年恒例となっております。消防署の救急隊員の方々による心肺蘇生法の実践講習を開催します。いざというとき、お子さんの命を守るために冷静に対応できるように、ぜひこの機会に心肺蘇生法を身に付けてください。お誘い合わせのうえ、ふるってご参加ください!!

日時 10月10日(火) 受付13:30～
場所 保健センター 和室
申込先 上郡町保健センター
☎52-2188 (2日前までにご連絡ください)

☆今回に限り、1歳以上のお子さんも参加可!



兵庫県特定不妊治療費助成事業のお知らせ

兵庫県では、平成18年度から特定不妊治療費助成事業を拡充しています。

- 事業内容………治療費の助成
対象治療法 配偶者間の体外受精及び顕微受精(特定不妊治療)
助成の対象者 兵庫県内(神戸市及び姫路市を除く)に住所を有する法律上の夫婦
所得制限 夫婦の合算所得650万円未満
給付の内容 1年度あたり上限額10万円、通算5か年支給
医療機関 指定医療機関
- 申請期限………治療終了後3か月以内
- お問い合わせ……赤穂健康福祉事務所 ☎43-2321
ホームページ <http://web.pref.hyogo.jp/kenzou/funinchiryo/index.html>

休日診療当直医

10月29日(日)	10月22日(日)	10月15日(日)	10月9日(月)	10月8日(日)	10月1日(日)	9月24日(日)	9月23日(土)	9月18日(月)	9月17日(日)
森医院	三浦医院	黒田内科クリニック	菅原病院	岡田整形外科	高田診療所	大岩診療所	半田産婦人科医院	菅原病院	岡田整形外科
☎52-0711	☎52-0045	☎52-0235	☎52-6369	☎52-5600	☎52-1052	☎52-5000	☎52-1000	☎52-6369	☎52-5600

※当日までに変更する場合がありますので、新聞等で確認をお願いします。

妊産婦さんにやさしい環境づくり～マタニティマークをご存知ですか?～

- ☆マタニティマークってな～に?
妊婦さんが安全かつ快適に妊娠期を過ごすには、地域の方々の理解と協力が大切です。しかし妊娠初期では、外見から妊婦さんであることがわかりづらいことより、なかなか周囲からの理解を得ることができないということから、このマークがつくられました。
- ☆これをどうするの?
*妊婦さんは、交通機関などを利用する際、このマークを身につけましょう。
*このマークを身につけた妊婦さんが近くにおられた場合、乗り物の席を譲る、喫煙を避けるなど、配慮をしましょう。
- マタニティマークの利用方法について
マークのダウンロードや利用方法の詳細については厚生労働省ホームページをご覧ください。
<http://www.mhlw.go.jp/houdou/2006/03/h0301-1.html>



保健カレンダー

※出生及び転入の方で、予防接種スケジュール、しおりなどの資料をお持ちでない方は、保健センター(☎52-2188)までご連絡ください。

事業名	対象者	実施日	受付時間	場所
赤ちゃん相談	H18年2・3月生	10月11日(水)	9:45～10:00	保健センター
1歳6か月児健診	H17年1・2月生	9月27日(水)	13:00～13:30	
2歳児歯科健診	H16年3・4月生	10月25日(水)		
3歳児健診	H15年4・5月生	10月11日(水)		
マタニティのつどい	妊婦さん	10月10日(火)	9:30～9:45	
赤ちゃんサロン	0歳児とその親	10月10日(火)	13:30～13:45	

注:乳幼児健診の受付時間前の受付はいたしません。

ピュアランドより
特別プラン

■ご宿泊プラン:1泊2食付8,700円(洋室、特別室は1,000円プラス) ■プレゼント:ご宿泊プランのご利用の方全員に半生そば2人前プレゼント ■期間:9月15日(金)～10月13日(金) ※なお、のじぎく兵庫国体実施期間中(9月30日～10月4日)は、ご利用できない場合もありますのでご了承ください ■ご予約・お問い合わせ:上郡ピュアランド山の里 ☎52-6388

10月の町民カレンダー

※日程等を変更することがありますので、参加される場合は必ずお問い合わせください。

日	月	火	水	木	金	土
1 	2 ㊦ すこやか子育て教室10:00～ ㊦ 教育相談(カウンセリング)11:00～	3 ㊦ すこやか子育て教室10:00～	4 ㊦ すこやか子育て教室10:00～	5 ㊦ 四季の園芸花づくり教室13:30～15:00 ㊦ ストーリーテリング講座10:00～11:30 ㊦ 教育相談9:00～ ㊦ 心配ごと相談13:30～16:00	6 ㊦ 大正琴教室113:30～15:30 ㊦ 結婚相談13:00～16:00	7 【山野里ほか】 ㊦ しみじみお楽しみハイキング10:30～ ㊦ 青少年健全育成フォーラム13:30～ ㊦ おはなし会14:00～14:30 ㊦ おりがみ教室10:00～12:00 ㊦ 折紙教室13:00～15:00 ㊦ 中学校テニス近隣大会(女子)9:00～
第61回国民体育大会(のじぎく兵庫国体) バスケットボール競技(成年女子)10月1日(日)～4日(水) 上郡町スポーツセンターで開催！皆さん、応援に行きましょう。						
8 【鞍馬地区運動公園】 金出地ふれあい直売所秋の収穫まつり10:00～ 【高田小学校ほか】第14回 平家まつり8:30～ ㊦ 中学校テニス近隣大会(女子)9:00～ ㊦ 秋季町民柔道大会9:00～ ㊦ 秋季町民ソフトボール大会9:00～ ㊦ グラスアート教室9:30～11:30	9 【体育の日】 ㊦ 第41回町民体育大会総合開会式8:30～ ㊦ 秋季町民ソフトボール大会9:00～ ㊦ 中学校テニス近隣大会(男子)9:00～ ㊦ 少女バレーボール西播選手権上郡地区予選10:00～ ㊦ ミニバスケットボール大会秋場所11:00～ ㊦ ニュースポーツ協会体育の日グラウンドゴルフ大会9:00～	10 ㊦ すこやか子育て教室10:00～ ㊦ マタニティーのつどい9:30～ ㊦ 赤ちゃんサロン13:30～	11 ㊦ 町長との雑談タイム(要予約)10:00～15:00 ㊦ 赤ちゃん相談9:45～ ㊦ 3歳児健診13:00～ ㊦ 二胡教室19:00～20:30	12 ㊦ すこやか子育て教室10:00～ ㊦ 教育相談9:00～ ㊦ 心配ごと相談13:30～16:00 ㊦ 高齢者大学千種川学園体育祭9:00～	13 ㊦ すこやか子育て教室10:00～ ㊦ 大正琴教室213:30～15:30	14 ㊦ 石ころあ〜とで遊ぼう！10:00～12:00 ㊦ みんなの歴史講座10:00～11:30 ㊦ 健康体操教室19:30～20:30 ㊦ ピーズ教室13:30～15:30 ㊦ フロンティア教室13:30～15:30 ㊦ 親子ふれあい大会(保育所3園合同)9:00～
15 ㊦ 会長杯争奪軟式野球大会9:00～ ㊦ すこやか子育て教室10:00～	16 ㊦ 教育相談(カウンセリング)11:00～ ㊦ 子育て相談10:00～	17 ㊦ 法律相談13:20～16:00 ㊦ しゅんこうの和紙ちぎり絵教室13:30～15:30	18 ㊦ 行政相談10:00～12:00 ㊦ 二胡教室19:00～20:30 ㊦ ゲートボール協会秋の大会9:00～	19 ㊦ 身体障害者相談13:30～16:00 ㊦ 教育相談9:00～ ㊦ 心配ごと相談13:30～16:00	20 ㊦ すこやか子育て教室10:00～	21 ㊦ おはなし会14:00～14:30 ㊦ 親子バンづくり教室10:00～12:00 ㊦ 結婚相談13:00～16:00 ㊦ 障害者福祉相談(外来相談)9:45～16:30
22 ㊦ 会長杯争奪軟式野球大会9:00～ ㊦ 秋季地域別男女混合バレーボール大会9:00～	23 ㊦ 子育て相談10:00～ ㊦ 教育相談(カウンセリング)11:00～	24 ㊦ すこやか子育て教室10:00～	25 ㊦ 一日職業相談13:30～16:00 ㊦ 登記相談13:30～16:00 ㊦ 2歳児歯科健診13:00～	26 ㊦ 教育相談9:00～ ㊦ 心配ごと相談13:30～16:00 ㊦ すこやか子育て教室10:00～	27	28 ㊦ 上郡町美術展(～11月5日) ㊦ ニュースポーツ協会第3回元気アップ体操9:00～ ㊦ 第19回瀬戸内ミニバスケットボール大会12:00～
29 【栄町】 来て見て栄町ワッショイ祭り10:00～ 【金出地ほか】金出地タムうお〜く8:30～ ㊦ シネマかみこおり「ドラえもん」 ㊦ 第19回瀬戸内ミニバスケットボール大会9:00～ ㊦ 会長杯争奪軟式野球大会9:00～	30 ㊦ 教育相談(カウンセリング)11:00～ ㊦ 子育て相談10:00～	31 ㊦ すこやか子育て教室10:00～	 <p>西播磨グラウンドゴルフ交流大会 (8/23)</p>		役 場 ㊦ 子育て学習センター ㊦ 生涯学習支援センター ㊦ 保健センター ㊦ スポーツセンター ㊦ 福祉センター ㊦ 青少年育成センター ㊦ つばき会館 ㊦ 障害者支援センター	



シ
ネ
マ
か
み
ご
お
り

映画 **ドラえもん**
のび太の恐竜
2006

原作／藤子・F・不二雄 監督／渡辺 歩 脚本／渡辺 歩・楠葉 宏三 作画監督／小西堅一 美術監督／西田 稔 CG制作／木船 徳光

○日時 **10月29日(日)**

- ① 10:00～11:50
- ② 13:00～14:50
- ③ 15:30～17:20

3回上映
(入替制)

○場所 **生涯学習支援センター大ホール**

鑑賞会費 (前売り)

- 子ども(3歳以上)..... 500円
- 大人(高校生以上)..... 800円
- 親子ペア(大人1人子ども1人)1,000円
※当日券は200円増(親子ペアは400円増)

鑑賞券取扱所

- 生涯学習支援センター ■地区公民館
- スポーツセンター ■役場社会教育課

■お問い合わせ：生涯学習支援センター ☎52-1125

2006上郡町文化祭

短歌・俳句大会作品募集!!

”秋の文化祭“(10月28日(土)から11月19日(日))への短歌・俳句を募集します。

- ◆短歌 1人雑詠2首以内、未発表のもの◆俳句 1人当季雑詠3句以内、未発表のもの
※楷書で、漢字にはフリガナを。
- ◆締め切り 10月14日(土)必着
- ◆応募資格 制限なし
- ◆審査 優秀作品には、大会当日に賞状及び記念品贈呈。
- ◆出品方法 応募作は、短歌・俳句ともハガキに住所・氏名・年齢・電話番号を記入のうえ、生涯学習支援センター(上郡町上郡459-1)へ郵送。
- ◆大会日程 「短歌大会」11月12日(日)13時30分、生涯学習支援センター 研修室1
「俳句大会」11月19日(日)13時30分、生涯学習支援センター 研修室1
- ◆お問い合わせ 生涯学習支援センター ☎52-1125

お詫びと訂正

7月号の12ページ「山野里幼稚園のじゃが芋堀り」の記事中、「神崎佳子さん」のお名前を「照代さん」と誤記してしまいました。お詫び申し上げます。

わんぱく かみごおりっ子

ふじい 藤井 瑞紀ちゃん 7歳
みずき 彩加ちゃん 1歳 (栄町)

お母さん(千香さん)から一言
「これからもずっと姉妹仲良くね♡」



小さなお子さんの登場①と団体紹介の希望②をお待ちしています。ご希望の方は企画総務課までご連絡ください。

★人口のうごき★

[8月末現在、()内は前月比・8月届出分]

・人口 18,242人(+27)

男性 8,769人

女性 9,473人

・世帯数 6,425世帯(+9)

・出生 13人
・死亡 10人
・転入 43人
・転出 21人
(転出取消 +2人)

掲示板

国民年金保険料免除を希望される方は、年金手帳と印鑑を持参のうえ窓口までお越しください。

住民課より
☎52-1115

ご家族、お友だち、皆さんでのじぎく兵庫国体を盛り上げましょう。身近で観戦できるこの機会にぜひ会場へお越しください。

スポーツセンター
☎52-4433

元気!!上郡
町のどこかで
AA

上郡中学校 吹奏楽部



国体開会式に向け練習に励む吹奏楽部

近年、各種大会などで好成績を残している上郡中学校吹奏楽部。今年、50年ぶりに兵庫県で開催される国体の開会式において入場行進のマーチングバンド(鼓隊)に選ばれています。9月末の開会式を前にその練習をされていると聞き、お話を伺いました。

活動のモットーは?

「チャレンジ」を合い言葉に、ステージ演奏だけにとどまらず、マーチングやアンサンブルなど、吹奏楽のあらゆる可能性に、そして自分たちの可能性に積極的に挑戦しています。

現在の活動内容は?

今年は、6月に大阪ドームで行われた「3,000人の吹奏楽」への出演をはじめ、9月には「兵庫国体開会式」において、国旗、大会旗の先導演奏を天皇陛下ご臨席のもとで行うこととなっています。大変忙しい毎日の中、その栄誉と責任の重さをかみしめながら、大いにはりきって練習に励んでいます。

また、マーチングコンテストでは、昨年、関西大会で金賞を受賞しましたが、自分たちにここまでやれた、という充実感と共に、あと一歩で全国大会出場を逃した悔しさもあり、今年は全国大会出場が大きな目標です。

町民の皆さまへ

いつも温かい応援と励ましをいただき、ありがとうございます。昨年は、残念ながら定期演奏会を休止しましたが、今年は秋に演奏会を行いたいと思います。未熟な私たちではありますが、感謝の気持ちをこめて精一杯演奏しますので、皆さまのお越しをお待ちしています。



上郡中学校
吹奏楽部の皆さん

役場各課・各所の 直通電話 (市外局番0791)

・議会事務局
☎52-3512
・企画総務課
☎52-1111(代)
☎52-1112

・税務課
☎52-1113
・住民課
☎52-1115
・健康福祉課・
地域包括支援センター
☎52-1114
・訪問看護ステーション
☎52-2400

・産業振興課
☎52-1116
・建設課
☎52-1117
・都市整備課
☎52-1118
・下水道課
☎52-1119
・会計課
☎52-1120

〔教育委員会〕
・学校教育課
☎52-2911
・社会教育課
☎52-2912
・赤穂市・上郡町合併
協議会
☎52-6355

・生涯学習支援センター
☎52-1125
・つばき会館
☎52-1125
・スポーツセンター
☎52-4433
・保健センター
☎52-2188
・子育て学習センター
☎52-1067

・水道事業所
☎52-0097
・クリーンセンター
☎52-0096
・福祉センター
☎52-2910
・青少年育成センター
☎52-5500
・障害者支援センター
☎57-2233

※10月1日より「水道事業所」と「下水道課」を統合し、「上下水道課」になります。電話番号は、☎52-0097です。
※事務については、各係従来のまま引き継ぎます。(詳細は、6ページをご覧ください)

●広報かみごおりは再生紙を使用しています。