

さわやかに歴史と未来の出逢うまち

広報 **かみごおり**

7月号

2005. No.428

(平成17年7月15日発行)

発行・編集／上郡町役場.広報委員会 ☎0791-52-1111
HP…<http://www.town.kamigori.hyogo.jp/>
MAIL…kikaku@town.kamigori.hyogo.jp



夏だ! プールだ! 気分爽快!!!

上郡小学校のプールにて(6/28)

◆ 今月のもくじ ◆

- 2 “川の都”かみごおり川まつり-内容のご紹介
- 4 町ぐるみ健診結果説明会の日程
- 8 まちの話題
- 10 福祉医療費受給者証の更新はお済みですか?
- 12 のじぎく兵庫国体に向けて-ボランティア募集

- 14 お知らせ伝言板
- 18 8月の町民カレンダー
- 19 ピュアランドより
- 20 わんぱくかみごおりっ子
元気!!上郡 町のどこかで²⁰

今月の納税

固定資産税 …2期
都市計画税

納期限8月1日(月)

第33回 “山の都”かみごおり山まつり

皆さんこぞってご参加ください!



★とき

7月31日(日)
午前10時30分～午後9時

★ところ

荒天の場合は花火大会のみ
8月2日(火)に延期
千種川親水広場(役場対岸)
・役場前広場

イベント内容のご紹介

千種川親水広場行事 (役場対岸)

- ☆川まつり式典
- ☆カップ・ボーイスカウト演奏
- ☆水上運動会
- ☆体験!ペタンク&グラウンドゴルフ
- ☆水中宝探し・ビンゴゲーム
- ☆全日本P・1グランプリ(ペットボトルレース)
- ☆フリーマーケット

おまつり広場行事 (役場前)

- ☆ふれあい野外ステージ
- ☆上郡おどり大会
- ☆夜店
- ☆ランタンライトアップ

☆花火大会 (千種川中州より打ち上げ)

16時00分～19時30分
19時30分～20時30分
16時00分～21時30分
(7月22日～31日)

☆納涼茶会

13時30分～19時30分

上郡駅の展示

☆上郡駅ランタンギャラリー

(7月15日～8月14日)
19時20分～22時00分

○お問い合わせは...

上郡町観光協会・川まつり実行委員会 事務局
(役場 産業振興課) ☎52・1116

町長からの手紙

26

— 国の18年度予算 —

安 則 眞 一

7月、8月は、国の来年度予算について各省庁が概算要求をする時期であり、それに合わせて、陳情等を行います。

町として要望する主要な案件の1つ目は、金出地ダムの建設です。

金出地ダムは治水ダムとして必要であるとの千種川委員会の答申を基に、兵庫県が最終の意思決定を行い、それを受けて国土交通省が来年度予算を組むか否かの最終段階に入っています。昨年の台風災害のこと、また、地元が協力してきたこれまでの開発の経過を考えますと、18

年度にはぜひとも工事が再開されなければならないと考えます。

2つ目は、次世代のスプリング-8建設計画です。日本が、科学技術立国として世界をリードするためには、10の戦略的基幹技術を勤めるべきであると文部科学省の報告がなされており、その基幹技術の1つが、「X線自由電子レーザー」研究施設の建設です。

スプリング-8で、現在試作機の開発が進められており、この秋の性能試験の結果により最終決定がなされる予定です。総工費

8月の
『町長との雑談タイム』

町民の皆さん、町長とお茶を飲みながら雑談してみませんか。なお、業者による営業活動はお断りします。(要予約・先着順) ■日時:8月2日(火)10時～15時 ■場所:役場3階応接室 ■お問い合わせ・予約先:役場企画管理課総務係 ☎52-1111(内線332) ※都合により日程を変更することがありますがご了承ください。

今年の敬老会は
9月18日(日)に
中央公民館で
 開催します。

お楽しみのアトラクション出演は…



横山たかし・ひろし(漫才)



青芝モンタ(ものまね漫談)

注1：今年の敬老会は、敬老の日(祝)の開催ではありません。

注2：会場を中央公民館とし、午前・午後の2回開催します。

★詳しくは・・・
 役場健康福祉課 福祉係まで

金婚夫婦祝福事業について

今年結婚50年を迎えられたご夫婦を敬老会にて祝福いたします。

●対象者 昭和31年に婚姻届を提出されたご夫婦

※昭和31年以前に婚姻届を提出されていても、以前に祝福を受けられていなければ対象になります。

●申し込み期限 7月29日(金)

●申し込み・お問い合わせ
 役場健康福祉課

福祉係 ☎52-1114



「お車で来られる方へ」
 上郡中学校グラウンド、中央公民館駐車場、旧上郡総合庁舎駐車場、役場駐車場を臨時駐車場とします。路上駐車のないよう皆さまのご協力をよろしくお願いいたします。なお、交通規制等の詳細につきましては、新聞折り込みのチラシでご確認ください。

花火に夜店など、年に1度の楽しいおまつりですが、毎年、まつりの後には大量の空き缶やトレーなどのごみが会場に散乱します。ご存知のとおり、本町では分別収集が推進されています。まつりで発生した自分のごみは持ち帰り、それぞれ決められた分別収集の方法により処分しましょう。まつり当日は、ゴミ袋を持参しましょう。



川まつりについてのお知らせ

「おまつりのごみは持ち帰る!!!」

400億円とも報道されており、播磨科学公園都市を構成する上郡町にとって非常に重要な案件です。3つ目は、千種川河川改修の推進です。

今後の台風に備えて、住民が安全で安心して生活できる河川整備を早期に実現するためには、現在実施されている千種川広域基幹河川改修事業の促進を図ることが重要であることは言うまでもありません。

昨年(平成16年)の台風災害は、上郡町にも大きな爪あとを残しました。現在、災害復旧工事が進められていますが、併せて暫定の浸水対策として堤防溢水箇所への堤防かさ上げ工事や、河川監視通報システムとしてサイレンの設置等が実施されています。

以上の項目については、特に18年度の事業採択がされるかどうかという大切な時期であり、精力的に関係各部署へ働きかけていきたいと考えています。

平成17年7月1日



町ぐるみ健診

気になる結果を
ご説明します！

7月22日から健診結果説明会

6月から7月にかけて実施しました「町ぐるみ健診」を受診された方は、結果が気になっておられると思います。皆さんの健診結果については、左表の日程により説明会を開催しますので、ご都合のよい日時に会場にお越しください。

町ぐるみ健診結果説明会の日程

| 月 日 | 時 間 | 場 所 | 対 象 |
|----------|---------------------------|---------------------|----------------|
| 7月22日(金) | 9:00~12:00 | 保健センター | 6月14日以前に受診された方 |
| 7月29日(金) | 9:30~14:00 | J A 上郡支店 | 6月24日以前に受診された方 |
| 8月 1日(月) | 9:30~11:30 13:30~15:30 | 山野里老人憩いの家 保健センター | |
| 8月 2日(火) | 9:30~11:30 13:30~15:30 | 高田公民館 高田台自治会館 | 6月28日以前に受診された方 |
| 8月 7日(日) | 9:00~12:00 | 保健センター | どなたでも可 |
| 8月 8日(月) | 9:00~12:00 | 保健センター | |
| 8月12日(金) | 9:30~11:30 | 鞍居公民館 | |
| | 13:30~15:30 | 赤松(地区)公民館 | |
| 8月16日(火) | 9:30~11:30 | 船坂公民館 | |
| | 13:30~15:00 | 梨ヶ原公民館 | |
| 8月17日(水) | 9:30~11:30 | 保健センター | |

※尿検査で異常のあった方は忘れずに朝一番の尿を持ってきてください。

平成17年度

上郡町

ハチマルニーマル

8020表彰

元気な歯でいつまでも若々しく!!

「80歳になっても20本の歯を残そう」という厚生労働省の8020運動にもつき、上郡町では、一人でも多くの方にお口の健康を保ち、元気で豊かな生活を送っていただきたいという願いを込め、80歳でも20本以上歯のある方を敬老会にて表彰いたします。

伝えて！歯の大切さ

昨年は、7名の方が受賞されました。お一人お一人、お口の健康に対する意識をもたれ、訪問させていただいた歯科衛生士・保健師共々、とても勉強になりました。その貴重なお話を今後の歯科衛生活動に生かしていきたいと考えています。小さいお子さんをはじめとする若い世代の方々にとって、実際に「80歳で20本以上の歯がある」という方のお話ほど、その意識向上に働きかけるものはない、と考えられています。ぜひ対象となる方は、下記によりお申し込みください。

☆対象

大正14年4月1日〜大正15年3月31日生まれの今年80歳の方で、自分自身の使える歯が20本以上あると思われる方

☆お申し込み方法

8月1日(月)までに保健センターにご連絡ください。

☆その他

表彰に際しまして、歯科衛生士が訪問し、お口の状態を確認させていただきます。また、訪問日につきましては、決定しだいこちらからお電話させていただきます。

☆お問い合わせ・申し込み

上郡町保健センター

☎ 52・2188

平成17年度

健康アクティブ講座 (運動コース) (栄養コース)

第3期生募集のお知らせ!!

あなたの、日々の楽しみは何ですか?「寝ることだけ」というのも悪くないけれど、この機会に「運動すること」「食事をつくること」の楽しみを見つけてみませんか。

これから訪れるシルバー世代を、楽しくはつらつと過ごすための第1歩をスタートさせましょう。



1期生、2期生の生の声を聞き、
さあ、あなたもお申し込みを!

☆運動コース

先輩方のつぶやき



- 参加された動機は?
・いつまでも、健康でいたい (60歳代 男性)
・ダイエットした〜!! (40歳代 女性)
➔動機はそれぞれですが、何か始めることが肝心です。

○参加して良かったことは?

- ・自分の体力が自覚できた (60歳代 女性)
- ・仲間ができた (50歳代・60歳代 女性)
- ・自転車や歩くことを意識するようになった (40歳代 女性)
- ・規則正しい生活ができるようになった (60歳代 男性)

➔運動コースに参加するだけで、運動以外にも生活面などにも効果が現れています。

○運動をすると・・・

- ・ストレス解消 (40歳代・50歳代 女性)
- ・気分や体調が良くなります (60歳代 男性・女性)

➔運動を始めるだけで、こんなお得なことがいっぱいです。



☆栄養コース

先輩方のつぶやき

○参加された動機は?

- ・家族の健康を考え参加しました (50歳代 女性)
- ・レパートリーが少なく、献立に困っていたから (50歳代 女性)

○参加後に、改善したこと (良かったこと)

- ・夫と一緒に野菜作り、そしてその野菜を上手に利用し、家族の健康を考えて生活できるようになった (60歳代 女性)
- ・「我が家の健康づくり生活」にたくさんのヒントをいただき、夫とともに健康に対する意識改善ができた (50歳代 女性)
- ・・・・その他、具体的には「野菜料理が増えた」「減塩」「和食が増えた」「3食のバランスに注意」

など、講座を生活の中に生かしている方が多かったです。



お申し込みについては、
全戸配布チラシをご覧ください。
○上郡町保健センター
☎52-2188

保育所の おすすめメニュー

保育所で、子どもたちに喜ばれる献立。今回は高田陽光保育園の給食メニューです。

☆手作りミートボール

☆ほうれん草の胡麻和え

☆スパゲティのケチャップ和え

☆果物



手作りミートボール・材料(5~6人分)

| [ミートボール] | | [たれ] | |
|----------|-----|------------|------|
| ・牛ミンチ | 30g | ・水 | 50cc |
| ・たまねぎ | 20g | ・砂糖 | 2g |
| ・にんじん | 5g | ・濃口しょうゆ | 3cc |
| ・パン | 5g | ・みりん | 少々 |
| ・スキムミルク | 2g | ・片栗粉 | 1g |
| ・たまご | 3g | | |
| ・塩・こしょう | 少々 | ・トマト(付け合せ) | |
| ・油 | 適量 | | |

〈作り方〉

- ①ミートボールの材料 (野菜・パンはみじん切り) を混ぜ合わせ、丸めて油で揚げる。
- ②たれの調味料を鍋で煮つめ、片栗粉でとろみをつける。
- ③揚げあがったミートボールの油を切り、たれの中に入れてよく絡める。



1人分・・・490kcal

*ほうれん草の胡麻和え

| | |
|---------|-----|
| ・ほうれん草 | 30g |
| ・すり胡麻 | 3g |
| ・濃口しょうゆ | 少々 |

*果物

| | |
|-------|------|
| ・オレンジ | 1/6個 |
|-------|------|

*スパゲティのケチャップ和え

| | |
|--------|-----|
| ・スパゲティ | 15g |
| ・たまねぎ | 10g |
| ・しめじ | 5g |
| ・油 | 1g |
| ・ケチャップ | 少々 |



上郡町次世代 育成支援行動計画について 4

第3章 子どもがいろいろな豊かに健やかに 育つことが出来るまちづくり(つづき)

③ 子どもと親のコミュニケーションを十分確保するために

(1) 現状と課題

すべての人間関係はコミュニケーションによって成り立ちます。親子関係も例外ではなく、子どもとの温かなスキンシップを伴ったコミュニケーションは、非常に大切な親子がともに分かり合える手段です。

しかし、現実の社会では、厳しい経済情勢の下、親側の仕事優先の考え方や、子ども側の塾通いなどに追われるゆとりのない生活になりがちです。これらが原因で生じる家族間のコミュニケーション不足によって、自分の考え方をはっきり表現した



ほくの絵どう?

り相手の気持ちを察するといったことや、他者を思いやる心の不足した子どもたちの増加が危惧されています。

子どもの健全育成のためにも、また、家族全員の協力の下での子育てを実現するためにも、家族間のコミュニケーションを確保し、親は子どもとまっすぐに向き合うことが望まれます。

(2) 行政が取り組むこと

① 子どもと親が十分コミュニケーションをとることの大切さの啓発

② 親子がふれあう場の提供

(3) 家庭や地域で取り組むこと

◎ 家庭

・ 親子で会話できる時間を大切にし、子どもの話に耳を傾けましょう。
・ 親子で共通の趣味を持ちま



親子で中・高校生と交流(上郡高校にて)

しょう。

・ 家族そろって食事する回数を増やしましょう。

・ 子どもの成長のなかで、「ほめる」「認める」機会を大切にし、自信ややる気を育てましょう。

◎ 地域

・ 親子で参加できる地域の行事を企画しましょう。

・ 事業者は子育ての大切さを理解し、子育てをしている従業員にやさしい職場環境をつくりましょう。

④ 子どもの病気や事故を予防し、 心身の異常にきちんと対応するために

(1) 現状と課題

小さな子どもは病気や事故に対して無防備で、親や周囲の人間は、常に子どもの状態や環境を考慮して、その予防対策を行なう必要があります。

子どもの病気の予防については、乳幼児健診による疾病因子の早期発見のほか、特に予防接種が有効であり、予防接種率を高く維持することが課題となっています。

また、たばこ喫煙に関する知識の普及を行い、早産や低出生体重児の出生、乳幼児のたばこの誤飲、誤食等の事故を防がなくてはなりません。

一方、子どもの成長発達過程における心身の異常にきちんと



大人の責任として子どもたちを見守っていきましょう

「次世代育成支援行動計画」は、行政だけでなく家庭、地域社会が一体となって、子どもにとってより良い環境をつくっていくためのものです。

先月号に続き、第3章として、「現状と課題」・「行政が取り組むこと」・「家庭や地域で取り組むこと」に分けて考えていきたいと思います。

対応していくことが重要です。早期に発見し、必要に応じてできるだけ早く治療や療育をうけさせることが大事です。

なお、兵庫県では小児救急患者の保護者等の不安や悩み等を電話で相談できる事業を始めて

西播磨県民局だより

かつて地域には、子どもたちの遊び場やたまり場があり、その中で人間として学び、成長してきました。県民局では、市町や地域の団体と協力し、子どもや親たちが集い、仲間づくりができる「3つのひろば」を開設するなど、地域ぐるみで子育てを支える取り組みを進めています。

地域で子どもを育てる「3つのひろば」の開設

子どもの冒険ひろば

—子どもが自由に楽しく遊ぶ場—

小学生や幼児を対象に、遊びの中で「生きる力」を育てる場として、空き地や公園の一部を利用して開設します。また、地域で開催される冒険ひろばへプレイリーダーを派遣しています。

実施主体：日本ボーイスカウト兵庫連盟宍粟第3団
 開設場所：①広域広場 松本広場（宍粟市一宮町）
 週2回（土・日）13時～16時30分
 ②地域広場（プレイリーダーを派遣）
 管内各地域 月2回

若者ゆうゆう広場

—中・高校生などが集う居場所—

地域の大人が見守る中で、中・高校生などが気軽に立ち寄り、のんびり過ごしたり、仲間とさまざまな活動をする居場所づくりを支援します。西播磨では3カ所で開設されています。

- ①「ゆうゆう缶★環★館」（佐用町）
毎日10時～19時
- ②「ゆうゆう龍野」（龍野市）
週3日（水・木・金）13時～18時
- ③「ゆうゆうびあしんぐう」（新宮町）
週3日（日・火・土）13時～17時

まちの子育てひろば

—子育て中の親が気軽に集う場—

子育て中の親が気軽に集い、仲間づくりを通じて、子育ての悩みを解決し、互いに情報交換できる身近な拠点です。西播磨地域では現在、保育所や児童館などに103カ所で開設されています。

西はりま子育て応援団

—子育て支援団体・グループのネットワーク—

子育てボランティアなど16団体、157人が登録。子育て支援のための人材ネットワークづくりを推進し、西播磨地域が一体となった取り組みを進めています。
 活動：出前託児・育児相談・父親の子育て参加支援
 親同士の仲間づくり支援

お問い合わせ先：「子どもの冒険ひろば」、「若者ゆうゆう広場」は、西播磨県民局県民生活部県民運動課 ☎58-2129
 「まちの子育てひろば」、「西はりま子育て応援団」は、西播磨県民局県民生活部龍野健康福祉事務所調整担当 ☎0791-63-5150

知識を学びましょう。
 ・病気やけがに対する
 医を持ちましょう。
 ・子どものかかりつけ

を吸わないようにし
 ましょう。
 ・子どもの近くでたば

こを吸わないようにし
 ましょう。
 ・子どもの近くでたば

こを吸わないようにし
 ましょう。
 ・子どもの近くでたば

こを吸わないようにし
 ましょう。
 ・子どもの近くでたば

こを吸わないようにし
 ましょう。
 ・子どもの近くでたば

こを吸わないようにし
 ましょう。
 ・子どもの近くでたば

こを吸わないようにし
 ましょう。
 ・子どもの近くでたば

こを吸わないようにし
 ましょう。
 ・子どもの近くでたば

こを吸わないようにし
 ましょう。
 ・子どもの近くでたば

こを吸わないようにし
 ましょう。
 ・子どもの近くでたば



子どもの健やかな成長は親の喜び

- (2) 行政が取り組むこと
 - ①乳児健康診査の充実
 - ②予防接種の推進
 - ③歯の健康づくりの充実
 - ④乳幼児期の事故防止に関する啓発
 - ⑤交通安全教育の充実
 - ⑥安全な通学路の確保
 - ⑦疾病や障害の早期発見・早期治療・早期療育の推進
 - ⑧多様化する発達障害に対応できる相談体制の整備
 - ⑨小児救急医療体制の充実
- (3) 家庭や地域で取り組むこと
 - ◎家庭
 - ・健康診断は機会あるごとに受けましょう。
 - ・予防接種は早めに受けましょう。
 - ・小さいころから交通规则を身につけさせましょう。
 - ・歯磨きや栄養に関する正しい知識を身につけましょう。
 - ・子どもの近くでたばこを吸わないようにしましょう。
 - ・子どものかかりつけ医を持ちましょう。
 - ・病気やけがに対する知識を学びましょう。

◎地域

・危険な場所などを定期的に点検し、危険箇所には標識、表示等をししましょう。
 ・地域ぐるみで交通ルールを守りましょう。
 ・公共の場所での禁煙や分煙に協力しましょう。

この「次世代育成支援行動計画」をまとめたものは、各保育所、幼稚園、小中学校、公民館等に配布していますので、詳細についてお知りになりたい方は、そちらをご覧ください。

●お問い合わせ

役場健康福祉課 福祉係

☎52-1114

学生の体験型学習の拠点として町の資源活用 兵庫県立大学環境人間学部と上郡町が連携・協力

播磨科学公園都市内に理学部と附属高等学校がある、兵庫県立大学の環境人間学部と上郡町が、町の事業やイベントに学生が参画し、まちづくりなどを学ぶための連携を図る協定を、6月7日(火)、西播磨県民局で締結しました。協定書の締結式には県立大学の同学部から清原正義学部長、上郡町からは安則町長、尾上教育長などが出席し、西播磨県民局の中瀬憲一局長の立会いのもと調印を行いました。

この調印にあたり、清原学部長は、「これは、県下の自治体の活動に学生が参加するチャレンジプログラムです。これを機会に町と連携を深めていきたいと考えています。」と述べられました。



中瀬県民局長(左)の立会いのもと協定を交わした安則町長と清原正義学部長(右)▶

田んぼの
まちな話題



カモさん、わたしたちの稲を守ってね 梨ヶ原小学校児童が今年も田植え

6月13日(月)、梨ヶ原小学校で地元の農家、新一成さんなどの協力のもと、毎年実施している「いきいき農作業体験事業」の一環として、20名の児童が手植えによる田植えを行いました。また、田の周囲を網で囲み、10日後の23日(木)には、21羽のカモを田に放しました。これは、食物連鎖を利用して稲の成長を助ける手法で、指導者の新さんは、「雑草、害虫をカモが食べ、そのふんが肥料の代わりになる無農薬栽培です。また、カモが土壌を踏み耕し、稲は丈夫な根を張ります。」と話されていました。児童たちは「かわいい」といいながらカモを1羽ずつ抱きかかえて、そっと稲の間へ放鳥していました。



恒例の田植え作業に手慣れたようすの梨ヶ原小児童

「知事選挙の投票に行きましょう!」と呼びかけ 投票率アップ目標に自治会・婦人会が街頭PR

去る7月3日に行われた兵庫県知事選挙。この選挙を前に「選挙に関心をもってもらい、投票率のアップを図ろう」と町選挙管理委員会と自治会、婦人会が町内の店先や上郡駅前に立ち、町民に投票を呼びかけました。

6月27日(月)の夕方、赤井和雄選挙管理委員長と連合自治会の役員ら19名が大型店舗の店先で啓発チラシとティッシュを来店者に手渡しました。また30日(木)には、婦人会代表7名が上郡駅に降り立つ方々に「選挙に行ってくださいね」と声をかけました。



放したカモを見守る子どもたち



4店舗に分かれて投票を呼びかける自治会役員



婦人も選管や職員と駅前PR活動

みんなで作ったから、とってもおいしい～! 船坂幼稚園で親子柏餅作り

6月7日(火)、船坂幼稚園で「親子柏餅作り」が行われました。これは、兵庫県が推進している「食の健康運動」の一環として実施されたもので、園児は先生、そしてお手伝いに来られたお母さんたちと柏餅作りに挑戦しました。

下準備が整い、丸めたあんを餅粉で包む作業を任せられた園児たちは、お母さん方にコツを教えてもらいながら一生懸命あんを包みました。柏の葉で包み、出来上がったお餅を手にした園児たちは、「おいしいなあ」と言いながら満足そうにほおぼっていました。



できあがった柏餅を手に「いただきまーす」

軽やかなマリンバの音色に魅了 好評だった県民芸術劇場「名倉誠人と仲間たち」

神戸市の生まれで現在はニューヨークを中心に活躍している世界的なマリンバ奏者・名倉誠人さんのコンサートが、6月19日(日)、中央公民館で行われました。ピアノとバイオリンの女性奏者とステージに立った名倉さんは、軽快な「剣の舞」をはじめゆったりとした「アヴェ・マリア」や「サマータイム」などの曲を、時に激しく時に情緒豊かに披露されました。本格的な室内楽の演奏に、終演には客席からアンコールの拍手が鳴り止みませんでした。

合田佳代子さん(ピアノ)と赤松由夏さん(バイオリン)



巧みにマリンバを演奏する名倉誠人さん



上郡高等学校の創立百周年を祝う式典 10月8日に記念講演を合わせて実施

この度、役場庁舎の3階ベランダと駅前に「上郡高等学校創立百周年」の看板が取り付けられました。

同校は、県立上郡高等女学校(前身明治35年設立、村尾裁縫女学校)と県立上郡農学校(前身明治39年設立、上郡乙種農業学校)が昭和23年に統合され、現在に至っています。

なお、同校では創立百周年を祝う記念式典を、10月8日(土)午前10時から体育館で行うとともに、記念講演として、卒業生で、現在はNHKアナウンサーとして活躍中の藤本憲司さんによる記念講演会を実施します。



役場に設置された百周年を祝う看板

地域の防災にご活用ください 町に「国際ソロプチミスト西播磨」が寄付

6月14日(火)、役場に「国際ソロプチミスト西播磨」より会長をはじめ会員5名が来庁され、「防災関連事業のために」と町に事業費の一部を寄付されました。定例議会中であつたため、安則町長の代理で寄付を受けた職員は、この善意に対する町長からの感謝状を、楠香会長(赤穂市)に伝達しました。



寄付に対する感謝状を手に記念写真(中央が楠会長・左から3人目は職員)

福祉医療費受給者証の更新はお済みですか？

有効期限が平成17年6月30日までとなっている各種（老人・重度障害者・乳幼児・母子家庭等）医療費受給者証（うぐいす色）をまだお持ちの方は、早急に役場健康福祉課で更新の手続きを行ってください。

更新に必要なもの

- ① 印鑑（みとめ）
- ② 健康保険証
- ③ 医療費受給者証（有効期限が平成17年6月30日までとなっているもの）
- ④ 平成17年度の所得課税証明書（平成17年1月以降、転入された方のみ）

老人保健で医療を受けている方で世帯全員の住民税が非課税の方へ

限度額適用の更新時期です

老人保健で医療を受けている方で、世帯の全員が住民税非課税の場合、申請し認められれば、自己負担限度額や入院時の食事が減額されます。

申請してください。

申請後、認められれば「老人医療の限度額適用・標準負担額減額認定証」を交付します。

申請時に必要なもの

- ① 老人保健法の医療受給者証
- ② 健康保険証
- ③ 印鑑（みとめ）

●お問い合わせ

役場健康福祉課保険年金係

☎52・1114

（内線237）

特定疾患医療受給者証 継続交付申請手続きについて

特定疾患医療受給者証の継続交付希望者は、次のとおり手続きをお願いします。なお、受給者証がお手元に届くまでに審査会から1ヵ月程かかりますので、早めに申請してください。

●受付期間

7月～8月の月・水・金曜日（祝日除く）

●受付場所

赤穂健康福祉事務所

※ただし、7月25日（月）・8月25日（月）

平成17年度いずみ会

リーダー養成講座受講生募集

●目的

食生活改善推進員（リーダー）の養成を目的とした健康づくり教室を開催します。

●日時

8月～12月（各月2回）

※原則として第2・4水曜日の9時30分～13時

●場所

相生市総合福祉会館

（相生市旭1-6-28）

●費用

年会費3,700円

（テキスト代、調理実習代）

●募集定員 30名

※申し込みは8月5日（金）まで、定員になり次第締め切ります。

●お問い合わせ・申し込み

赤穂健康福祉事務所

健康増進課 ☎43・2938



上郡森林体験の森 —夏のイベント—

第3回親子DE工作 参加者募集

〔日時〕 8月20日（土）15時00分～
〔場所〕 ワークハウス体験の森（山野里）
〔申し込み期限〕 8月8日（月）
※だれでも参加できます。
（小学生以下は保護者同伴で！）

森の小さなコンサート 第2回ロマンチックDEナイト

〔日時〕 8月20日（土）17時30分～19時00分
〔場所〕 ワークハウス体験の森（山野里）
〔内容〕 森に響く日本の音・歌・和の競演
民謡・雅楽・三味線・琴ほか

8月20日開催



主催：森のわくわく倶楽部 お問い合わせ：役場 産業振興課 商工観光係 ☎52-1116

きます。②当日限り有効です。③特急列車にはご乗車できません。■期間：7月1日～9月30日 ■発売金額：大人1,000円・小児500円 ■発売箇所：智頭急行上郡駅・大原駅・智頭駅・JR佐用駅 ■郵送申し込み・お問い合わせ：〒689-1402鳥取県八頭郡智頭町智頭1862-2智頭急行株式会社運輸部営業課 ☎0858-75-2595

平成17年9月から受付開始!

兵庫県住宅再建共済制度

「わが家」の再建を
みんなで支えあう

阪神・淡路大震災で学んだ教訓「助け合いの大切さ」を後世に生かし、次なる災害に備える相互扶助の制度です。

- ・加入対象者 県内に住宅を所有している者
- ・対象災害 異常な自然現象により生じるあらゆる災害(地震保険等との併用可)
(暴風、豪雨、豪雪、洪水、高潮、地震、津波、噴火等)
- ・負担と給付 住宅所有者が任意で加入し、平常時に共済負担金を支払うことで、被災時の住宅再建の際に共済給付金を受け取るしくみ。
- ・共済負担金 年額5,000円(ただし、加入初年度は月額500円に年度末までの月数を乗じた額)
- ・共済給付金 自然災害により半壊以上の被害をうけ、

| | |
|--------------------|-------------|
| ①住宅を再建・購入する場合 | 600万円 |
| ②住宅を補修する場合 | 全壊 200万円 |
| | 大規模半壊 100万円 |
| | 半壊 50万円 |
| ③住宅の再建・購入・補修をしない場合 | 10万円 |

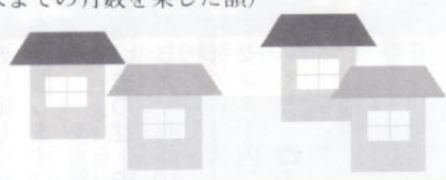

【申し込み手続き】 県・市町の窓口等に設置の加入申込書を(財)兵庫県住宅再建共済基金に郵送し、負担金を銀行・郵便局の口座振替で納付。

【お問い合わせ】 (財)兵庫県住宅再建共済基金 ☎078-362-9400
兵庫県県土整備部 住宅復興局 住宅防災課 ☎078-362-4338
ホームページアドレス <http://web.pref.hyogo.jp/jutakukyosai/>

- ①上郡中②荒井中(高砂市)
- 近隣中学校軟式野球大会 (6月18日)
- A K A T A ③高田同好会、川原
- ①Kamilleッドチーム②T
- ①男子の部 ①川崎魁斗・辻裕瑛②徳永晃平・琴川尚之(女子の部) ①正池沙樹・内山文乃
- 教育長杯争奪家庭婦人バレーボール大会 (6月5日)
- ④4回生野銀山春季小学生ソフトテニス大会 (生野中学校テニスコート・5月28日)
- ⑤男子の部 ①川崎魁斗・辻裕瑛②徳永晃平・琴川尚之③川崎魁斗・辻裕瑛(女子の部) ②正池沙樹・内山文乃③谷口彩・大前詢
- 第23回兵庫県小学生選手権ソフトテニス大会 (明石公園庭球場・5月21日)



上郡Jr.ソフトテニスクラブが好成绩

スポーツニュース

- ③赤穂中(赤穂市)、南淡中(南あわじ市)
- 議長杯争奪バレーボール大会 (6月19日)
- ④男子の部 ①上郡駅前②まるまる③赤松、川原(女子の部)
- ①赤松②川原A③ビューア、スプリング
- 第9回夏季ターゲットボードゴルフ大会 (6月19日)
- ①牛尾幸男②形木原光明③林博之
- 近畿秋季(1、2部)上郡支部大会(軟式野球) (6月19日)
- 【1部】①ライオンズ②WHA RP【2部】①ツイスターズ②ACオラシオン③ドンキーズ、アクタローズ

上郡中学校のコンピュータ講座 受講生募集中!

上郡中学校では、コンピュータ室を開放し、町民の皆さんを対象にした講座を開いています。講師は町民の方で、親切に教えていただけます。受講を希望される方は、7月26日(火)までに上郡中学校へお申し込みください。

- ・原則、毎月第4金曜日11時45分から1時間程度
- ・コンピュータ、ワープロ、インターネットの初心者対象の講座です。
- ・募集人数 先着15名
- ・受講料 無料

●申し込み・お問い合わせ 上郡中学校(木谷)☎52-0034

上郡町ココロン・クラブより 環境美化活動に参加しましょう!



上郡町ココロン・クラブでは、各地域の方々の手が届きにくいところのゴミを少しでも減らそうと、毎年2回重点箇所を決めてゴミ拾いを行います。美しい町づくりのためにも、ぜひ皆さんも一緒に美化活動をしてみましょう!

- 日 時: 8月7日(日) 午前8時
- 上郡町役場 裏駐車場集合
- 活動場所: 椿峠、山田峠(竹竹)、山野里大池、高田川等 (活動場所まで送迎車あり)
- 活動時間: 午前中のみ
- 申し込み期限: 7月29日(金)
- 持ち物等: 作業のできる服装で参加してください。
- 申し込み・お問い合わせ先 上郡町ココロンクラブ事務局(教育委員会社会教育課内)☎52-2912(担当:西山)

智頭線満喫!普通列車一日乗り放題きっぷの発売

智頭急行では、今年も普通列車の一日乗り放題きっぷを発売します。智頭線沿線観光施設の割引や特典等もあります。■対象:①智頭線内の普通列車に限り、上郡～智頭間で何度でも乗り降り

のじぎく兵庫国体にむけて

上郡町ボランティアを募集します。

のじぎく兵庫国体上郡町実行委員会では、のじぎく兵庫国体を支えていただく「上郡町ボランティア」を募集します。
 のじぎく兵庫国体へ積極的に参加していただき、共に喜び、感動を分かち合いましょよう！

募集要項

●大会名

第61回国民体育大会バスケットボール競技（成年女子）

●開催期間

平成18年10月1日(日)～10月4日(水)

●主な業務内容

総合案内、競技会場受付案内、弁当引換所の案内、会場内環境美化活動、駐車場案内、シヤトルバス案内、など

募集条件

- ・高校生以上の方
- ・高校生については保護者の同意を必要とします。

その他

- ・報酬については無償とし、交通費は自己負担となります。
- ・必要に応じて説明会・研修会を開催します。

お問い合わせ・申し込み先

のじぎく兵庫国体上郡町実行委員会事務局（上郡町スポーツセンター内）

☎52・4433



募集期間 (第1次募集) 平成18年3月末まで

※希望者多数の場合は締め切りさせていただきます。

国体ニュース

いよいよ第61回国民体育大会のじぎく兵庫国体のリハーサル大会が、8月9日・10日にスポーツセンター総合体育館で開催されます。

大会名は「第35回女子全日本教員バスケットボール選手権大会」です。

多くの方のご来場お待ちしております。ハイレベルな競技にご声援をお願いします。

【お願い】

国体リハーサル大会期間中、体育館内施設については一時的に使用停止とさせていただきます。ご協力いただきますようよろしくお願いいたします。

なお、テニスコート、野球場、温水プール、多目的グラウンドについては通常どおりご利用できますのでよろしくお願いたします。

国体リハーサル大会開催による 利用施設一覧

○：利用できます
×：利用できません

| | 体育館内施設 | 野球場 | テニスコート | 温水プール | 多目的グラウンド |
|----------------|-----------------|-----|--------|-------|----------|
| 8/1(月) | (休館日により利用できません) | | | | |
| 8/2(火)～8/11(木) | × | ○ | ○ | ○ | ○ |
| 8/12(金)～ | ○ 通常どおり利用可 | ○ | ○ | ○ | ○ |

ご協力
よろしくお願
い
します



No.5

七都物語

西播7市町の情報満載

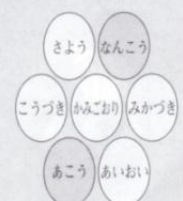

赤穂市

おもしろミュージック
スクール2005
～2時間でわかる音楽史～

☆とき 8月3日(水) 18時～

☆ところ 赤穂市文化会館（ハ
ーモニーホール）大ホール

☆内容 バッハからビートルズ
まで！名作の数々をお話と、
楽しい生演奏で300年の音
楽史とともに紹介します。

☆お問い合わせ 赤穂市文化会
館 ☎43・5111

南光町

”2005「南光町の
「ひまわり祭り」
☆とき 7月16日(土)～7月31日
(日)

☆ところ 南光町スポーツ公園
周辺

☆内容 160万本の見渡す限
りのひまわり畑をご堪能くだ
さい。7月24日(日)20時から花
火大会も行われます。

☆お問い合わせ ひまわり祭り
実行委員会

☎0790・78・0101



子育て情報発信局

子育て学習センター

☎・FAX 52・1067

人(他人)とのかかわりはどんなに大切か 嬉しいか

と感じる子育てを

4月705人、5月875人、6月1・385人、「すこやか子育て教室」に集う親子の来館者数です。午前10時から始まる講座に、町内全域からニコニコと集まってくる親子の表情は、望ましい子育てによる幸せな社会づくりへの展望が明るく嬉しく感じられるのです。

このころはお弁当持参で、午前中の講座を終えた後もゆっく

りと過ごして、親も子どもも人

(他人)とかわる時間が多くなって、対話が弾み、人間関係が深まっています。「近所に子どもはいないし、私も知っている友人はいないし」と、躊躇しながら講座に参加した親子も、いつの間にか多くの友だちに囲まれて、修了していく時は、「ぜひ中学校でお会いしましょう!それまではメールで」と積極的な言葉のかけ合い等に

社会的な言葉のかけ合い等に社会性が、子育てへの自覚と自信が、しっかりと身に付いている様子に、このセンターが存在する必要性、また、講座等プログラム内容の重要性をひしひしと感じます。

親子リトミック講座で、リズムに合わせて子どもが身体を動かした後、「今まで両手はグーだけでしたのに、パーができるようになった!」お絵かきにチャレンジ



「がんばって!」お絵かきにチャレンジ

と感激する8カ月の母親。「おもちやを投げていた子どもが、お友だちからどうぞと渡されてそっと置くようになりました」「あいさつをよくするようになって、ご飯もしつかりたべるようになった」等、家庭だけで過ごす時には得られなかった子どもの見事な成長に、親は我が子への愛しさがより増して、子育てに一段と張りがでています。

また、高齢者の方から「このころは若い人々に、子育てについて気軽に言葉をかけられない」と、よく耳にします。しかし、時代は変わっても人間が人間を育てる営みは変えられない、いいえ、より重視しなくてはならないものがあります。

「子どもは子ども同士」で育ち合いますが、親も一緒に活動していくうちにそれぞれの子育てに対する考え方の交流で「なるほど、親の勝手な気持ちで育てるのはいけない」と変化し、「夫の帰りを待っていると、どうしても夜型の生活になってしまっうけど、私がお風呂へ入れて、夜はできるだけ早く寝かせるようにします」と、子どもを尊重した生活設計を考える親に成長していきま

今、子育て中の親が一番悩むのが、「おむつはずれ」です。数字や文字への興味関心が先行してしまうと、躰の基礎基本である排泄の習慣がなかなか身につかない子どもが多い現状に、歯止めをしておかなければと痛感します。「昔はね、満1歳のお誕生日を迎えるころを目標におむつをはずすように必死だったよ」「おねしょを恐れず夜もおむつをはずして寝させ

おしつこと言えるようになるわよ」等、ご遠慮なく子育て体験を語り継がれることは大切なことです。おじいちゃん、おばあちゃんの良い知恵を若い親たちに降りそそいでいただいで、子育ては地域ぐるみで弾んでまい進していただければ大変ありがたいことです。「子どもは地域の宝」を合い言葉に!



楽しくにぎやかな親子同士のふれあい

■対象者:求職中の方で、各コースの履修に必要な習得能力と意欲のある方 ■募集コース及び定員:NCテクニカルコース(20名)・CADコース(30名)・情報ビジネスコース(10名) ■授業料:無料 ■受講期間:平成17年10月20日(木)~翌年3月17日(金) ■出願手続:公共職業安定所に設置の入校願書に記入し

県立姫路高等技術
専門学院の受講生募集

イトちゃんの お知らせ伝言板

上郡町役場 ☎52-1111(代)
[各課直通] _____
議会事務局 ☎52-3512
企画管理課 ☎52-1111
☎52-1112

税務課 ☎52-1113
住民課 ☎52-1115
健康福祉課 ☎52-1114
産業振興課 ☎52-1116
下水道課 ☎52-1119

建設課 ☎52-1117
都市整備課 ☎52-1118
会計課 ☎52-1120
管理課 ☎52-2911
社会教育課 ☎52-2912

中央公民館 ☎52-1125
つばき会館 ☎52-1125
スポーツセンター ☎52-4433
保健センター ☎52-2188
子育て学習センター ☎52-1067

水道事業所 ☎52-0097
クリーンセンター ☎52-0096
福祉センター ☎52-2910
青少年育成センター ☎52-5500
障害者支援センター ☎57-2233

人権作文・詩を書いてみませんか 上郡町教育委員会が募集

「差別をなくそう県民運動」(8月1日～31日)の一環として人権作文、詩を募集します。皆さんの体験や実践を通じた作品をお寄せください。

応募資格 町内に在住または勤務及び在学する人

応募用紙・枚数

【作文】400字詰め原稿用紙。題目、学校名、学年(成人は住所)、氏名を記入。

- ・小学校低学年は2枚以内
- ・小学校中学年は3枚以内
- ・小学校高学年は4枚以内
- ・中学、高校生及び成人は4枚以内

【詩】様式は自由。住所、氏名を記入。

締め切り日 9月2日(金)

その他

- ・優秀作品は作文、詩20編程度
- ・優秀作品は文集「人権上郡」26集に掲載し発刊
- ・最優秀作品には賞状及び賞品を贈呈

応募・お問い合わせ 上郡町教育委員会社会教育課

人権教育係 ☎52-2912

(児童、生徒、PTAは学校へ)

人権問題文芸作品「のじぎく文芸賞」募集

兵庫県と(財)兵庫県人権啓発協会では、人権の大切さや思いやり、支え合うことの素晴らしさなど、人権文化の創造や人権問題の解決に関する内容が描かれた文芸作品を募集しています。

対象者は県内在住、在学、在勤の方で、作品は、インターネット上を含む未発表・未投稿の自作作品に限ります。

募集作品 小説・随想(手記、作文)・詩・創作童話

応募期限 9月30日(金)まで

お問い合わせ (財)兵庫県人権啓発協会 ☎078-242-5355

ハイツカメリア町営住宅入居者募集

上郡町では、ハイツカメリア住宅(特定公共賃貸住宅)103号(3LDK)の入居者を募集します。

建物構造 RC(鉄骨鉄筋コンクリート造)8階建

建物所在地 上郡町山野里2364番地の1

入居許可日 8月12日(金)

家賃月額 58,000円※駐車場料金、共益費を除く

申込期間 7月22日(金)～8月5日(金)

※ただし、土、日を除く

抽選日 8月9日(火)10時～

お申し込み・抽選場所

役場住民課 生活消防係 ☎52-1115

防衛庁「航空学生・一般曹候補学生・曹候補士・2士」募集

防衛庁では次のとおり平成17年度自衛官等の募集を行います。

| 募集種目 | 資格 | 受付期間 | 第1次試験期日 |
|---------|--------------------|---------------------|---------------------|
| 航空学生 | 高卒(見込み) 21歳未満の者 | 8月1日(月) ～9月8日(木) | 9月23日(金) |
| 一般曹候補学生 | 18歳以上24歳 未満の者 | | 9月17日(土) |
| 曹候補士 | 18歳以上27歳 未満の者 | | 9月17日(土) |
| 2士 | | 女子 | 9月25日(日)・ 26日(月) |
| | 男子 | 年間を通じて 行っています | 受付時に指定 |

お問い合わせ：自衛隊相生募集事務所 ☎23-2750

退職金の準備は万全ですか? 中退共(中小企業退職金共済)制度

中退共制度は中小企業で働く従業員のための退職金制度です。安全・確実・有利な中退共制度をぜひご利用ください。

制度の特色 適格退職年金制度からの移行先です。

- ・掛金の一部を国が助成します。
- ・パートタイマーの方も加入できます。
- ・掛金は法律上、全額非課税になります。

お問い合わせ 中小企業退職金共済事業・大阪相談コーナー

☎06-6536-1851

住宅金融公庫からのお知らせ

①長期固定金利住宅ローン「フラット35」をご存知ですか?

- 民間と公庫が提携して行う住宅ローンです。
- 最長35年間、返済額が変わらない安心の固定金利です。
- 保証料、繰上返済時の手数料がかりません。

お問い合わせ 住宅金融公庫大阪支店フラット35ほっとライン

☎06-6281-9370

お問い合わせ時間 月～金曜日 9時～17時

土曜日 10時～17時

②住宅金融公庫の返済相談をご利用ください

返済に不安を感じておられる方は、お早めにご相談ください。

相談時間 月・火・木・金曜日 9時～19時30分

水・土曜日 9時～17時

ご相談先 住宅金融公庫大阪支店返済相談室

☎06-6281-9284

ホームページ <http://www.jyukou.go.jp/>

お気軽にご相談ください!!

●行政相談

▷日時=8月17日(水)10時~12時▷場所=役場301会議室▷相談員=井上三郎氏▷お問い合わせ=企画管理課 ☎52-1111

●法律相談

▷日時=7月19日(火)・8月16日(火)13時20分~16時▷場所=福祉センター▷相談員=山下顕次弁護士▷内容=相続・離婚・土地等(業務上を除く)▷相談費用=無料▷予約制(電話予約可) ☎52-2910

●身体障害者相談

▷日時=7月21日(木)・8月18日(木)13時30分~16時▷場所=福祉センター▷相談員=身体障害者相談員▷内容=身体障害者に関すること ☎52-2910

●心配ごと相談

▷日時=毎週木曜日13時30分~16時▷場所=福祉センター▷相談員=心配ごと相談部担当民生委員2名▷内容=生活、職業、住宅等の心配ごとの助言 ☎52-2910

●結婚相談

▷日時=7月16日(土)・8月5日(金)・20日(土)13時~16時▷場所=福祉センター▷相談員=清流会奉仕委員▷内容=結婚に関すること(助言、あっせん、紹介、見合い等) ☎52-2910

●登記相談

▷日時=8月10日(水)13時30分~16時▷場所=役場202会議室▷相談員=神戸地方方法務局相生出張所職員▷内容=登記に関すること ☎52-1117

●一日職業相談

▷日時=7月27日(水)・8月24日(水)13時30分~16時▷場所=役場産業振興課内▷内容=ハローワークあいおい職業相談員による求職の相談・求人申込受付▷お問い合わせ=産業振興課商工観光係※係では役場の通常業務時間内において求職・求人の情報提供を行っています。 ☎52-1116

●人権相談

▷日時=9月5日(月)13時~16時▷場所=福祉センター▷相談員=人権擁護委員▷内容=家族・土地・いじめ・金銭などの身の回りの問題。 ☎52-1115

●教育相談—なやみごととヤングダイアル—

[電話相談]▷日時=木曜日9時~
[面接相談]①カウンセリング▷日時=毎週月曜日11時~(祝祭日を除く)▷カウンセラー=大口計子氏(臨床心理士)②相談▷毎週木曜日9時~▷相談員=藤井秀一氏▷内容=青少年とその保護者を対象にした不登校、いじめ、しつけ等の相談、秘密厳守、予約制▷申し込み先=青少年育成センター ☎52-5500 [メール相談]▷メールアドレス=seisy o@town.kamigori.hyogo.jp

●農地相談

▷日時=8月19日(金)9時~12時▷場所=農業委員会事務局▷相談員=農業委員2名▷内容=農地諸問題 ☎52-1116

●障害者福祉相談

①[面接相談]▷日時=毎週月~金曜日9時30分~16時、事前に電話予約。▷申し込み=上郡町障害者支援センター「愛あい」 ☎57-2233

②[外来相談]▷日時=7月30日(土)・8月27日(土)9時45分~16時30分、予約制▷場所=上郡町障害者支援センター「愛あい」▷外来相談員=藤本次郎氏▷予約・お問い合わせ=愛心園 ☎52-3959

③[訪問相談]▷日時=電話予約で日程調整。10時~19時(1回1時間程度)▷訪問地域=上郡町内▷内容=相談員が障害者の自宅などに出向き、相談に応じます。▷申し込み先=「愛あい」または健康福祉課 ☎52-1114



INFORMATION

役場各課へのお電話は
直通番号を
ご利用ください

町職員募集のお知らせ 受付は7月15日(金)から8月15日(月)

採用職種及び人員 土木職(初級職) 1名

受験資格 来春高校卒業見込みの者並びに昭和56年4月2日から昭和63年4月1日までに生まれた者

試験の日時・場所 平成17年9月18日(日)

※時間、場所等は申込書受付の際にお知らせします。

受験申込書の交付

申込書は役場企画管理課総務係で交付します。郵便で申込書を請求する場合は、返信先の住所・氏名を明記し、120円切手をはった返信用封筒(A4判が入る封筒)を必ず同封してください。

受付期間 7月15日(金)~8月15日(月)

※平日の8時30分~17時15分。郵送の場合は、8月15日(月)までに着信したものに限り受け付けます。

お問い合わせ 役場企画管理課 総務係 ☎52-1111

川に遊び、川に学ぶ 千種川圏域清流づくり委員会 夏のイベント

夏の1日を夏でも冷たい千種川の源流で過ごしてみませんか。

たたら製鉄文化について現地見学し、源流の森を肌で感じてみましょう。興味のある方は、ぜひご参加ください。

日時と日程 7月31日(日) 12:30~ 受付開始

(天児屋たたら資料館の見学(佐用町学芸員による解説))

13:00~15:30 源流部の生き物、植物の観察

ほんとの「名水」を実感する

集合場所 たたらの里学習館駐車場 集合

○参加費は大人500円、子ども(3歳以上高校生以下)100円、申し込みは不要です。

※別途入館料が必要です。

○雨具、ルーペ(あれば)、長靴、ビニール袋をご用意ください。

○参加者は、木を輪切りにした年輪で、ネームブローチを作ります。

お問い合わせ

西播磨県民局県土整備部

☎58-2229 (担当:竹川)

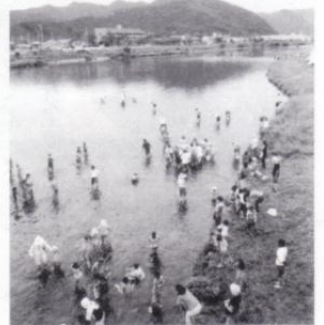

国勢調査

平成17年10月1日(土)

9月下旬から調査員がおうかがいします。

「地域創造市民塾」 自主企画講座開設者募集

兵庫県では「地域創造市民塾」という名称で、県民の皆さんが主体的に企画・運営を行う自主企画講座の開設者を募集しています。■募集期間:(募集中)来年3月1日(水)まで■実施期間:(実施中)来年3月15日(水)まで■申し込み:申請書を申し込み先まで郵送またはFAXで提出■開設の決定:申請書を審査のうえ順次決定■開設場

みんなで防ごう！夏の交通事故

《夏の交通事故防止運動 7月15日～24日》《15日は「交通安全意識を高める日」》

①子どもと高齢者の交通安全

〔子ども〕

夏休みに入ると、子どもたちの行動範囲や活動時間が広がるだけでなく、開放感や暑さによる気の緩みなどから交通事故に遭う危険性も高くなります。

・子どもの遊び場所などの行動範囲を把握し、道路の危険な場所や正しい渡り方等について具体的に教えてあげましょう。
・子どもの手本となる交通行動を通じて、交通安全の芽を育てましょう。



〔高齢者〕



交通事故死者に占める高齢者の割合は、依然として高率で推移しています。特に夏場は、暑さを避け、早朝や薄暮時に外出する機会が増えることから、交通事故に遭う危険性が高くなります。

・道路の横断は信号機のある横断歩道を渡り、車の直前、直後や見通しの悪いカーブ付近では絶対に横断しないでください。
・夜間外出はもろんのこと、早朝や薄暮に外出する場合にも明るい服装や夜行反射材を身につけ、自分の存在が目立つようにしましょう。

②シートベルトとチャイルドシートの正しい着用の徹底

〔シートベルト〕

シートベルトは、交通事故に遭った場合の被害を大幅に軽減するとともに、正しい運転姿勢を保ち、疲労を軽減するなど様々な効果があります。

〔チャイルドシート〕

過去5年の幼児の交通事故データを見ると、チャイルドシート非着用時の死亡率は、着用時の約5倍となっています。しかしながら、そのチャイルドシートも正しく取り付けなければその性能を発揮できないばかりか、幼児に悪影響を及ぼす



| 交番(駐在)別 | 人身事故 | 死者 | 傷者 | 物損事故 |
|----------|------|----|----|------|
| 上郡橋 | 18 | 0 | 25 | 20 |
| 上郡駅前 | 17 | 1 | 20 | 34 |
| 中野 | 8 | 0 | 18 | 33 |
| 梨ヶ原 | 3 | 0 | 6 | 14 |
| 八保 | 0 | 0 | 0 | 8 |
| 赤松 | 3 | 0 | 3 | 20 |
| 野桑 | 3 | 0 | 3 | 4 |
| 播磨科学公園都市 | 4 | 0 | 4 | 9 |
| 合計 | 56 | 1 | 79 | 142 |

日没30分前からの点灯を励行しよう!!

③無謀運転の追放



危険性もあります。体格にあつたチャイルドシートを使用し、座席に正しく取り付けましょう。

レジャーなどに出かけるときは余裕のある計画を立てて、スピードを控えめにし、安全運転に心がけましょう。

また、夏休みに入ると、若者による暴走行為等の無謀運転が多くなる傾向にあります。家庭・地域・学校ぐるみで暴走行為追放気運の醸成に努めましょう。

8月1日「動物愛護センター龍野支所」がオープンします



現在、龍野健康福祉事務所保健所で行っている「犬の引取り」や「犬等の苦情・相談」などの業務は、8月1日からは「動物愛護センター龍野支所」で行います。

なお、8月1日以降、「犬の引取り」の赤穂健康福祉事務所(保健所)での受付日時は、毎週火曜日、11時30分～12時に変更します。

《お問い合わせ》

●兵庫県生活衛生課動物衛生係
☎078・341・7711
(内線3276、3277)

●兵庫県動物愛護センター
☎06・6432・4599

●兵庫県龍野健康福祉事務所保健所
☎0791・63・3711 (内線261)

8月1日以降は・・・

●兵庫県動物愛護センター

龍野支所

【住所】龍野市龍野町富永13
113 龍野庁舎内
☎0791・63・3711

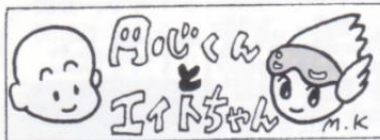

中央公民館ロビー(☎52-1125)の『みんなのギャラリー』
~これからの展示予定~

| 展示期間 | 展示内容 |
|-------------------|-----------------|
| 7月16日(土)~7月29日(金) | 高齢者大学 文芸部 短歌作品展 |
| 7月31日(日)~8月14日(日) | 高齢者大学 竹細工クラブ作品展 |



【新刊図書案内】

- | | |
|----------|--------|
| 小判商人 | 平岩弓枝 |
| 雨と夢のあとに | 柳 美里 |
| 桃 | 姫野カオルコ |
| たば風 蝦夷拾遺 | 宇江佐真理 |
| 辰巳八景 | 山本 一力 |
| 象の消滅 | 村上 春樹 |
| 最後に咲く花 | 片山 恭一 |

日本語ほこりほこり

- | | | |
|------------------|-------------|-----------|
| 永遠の子ども | フィリップ・フォレスト | アーサー・ピナード |
| 老の老支度 | 金元 知子 | |
| 絶望をはねのけてこそ人生は楽しい | 多湖 輝 | |
| 歴史、小説、人生 | 浅田 次郎 | |
| 生きて死ぬ智慧 | 柳澤 桂子 | |
| 私は三年間老人だった | パット・ムーア | |
| 肌の不安解消BOOK | 吉木 伸子 | |
| まめぼん 世界で一番ちいさな盆栽 | 山本 順三 | |
| お詫び 断わり 依頼の手紙 | 倉澤紀久子 | |
| 美人の日本語 | 山下 景子 | |
| 遺失物管理所 | ジークフリート・レンツ | |
| 孫育てしようず | 主婦の友社 | |
| 我、拗ね者として生涯を閉ず | 本田 靖春 | |

保健カレンダー

※出生及び転入の方で、予防接種スケジュール、しおりなどの資料をお持ちでない方は、保健センター(☎52-2188)までご連絡ください。

| 事業名 | 対象者 | 実施日 | 受付時間 | 場所 |
|---|---------------------|----------|-------------|--------|
| 赤ちゃん相談 | H16年12月生 H17年1月生 | 8月10日(水) | 9:45~10:00 | 保健センター |
| 1歳6ヵ月児健診 | H15年11・12月生 | 7月27日(水) | 13:00~13:30 | |
| 2歳児歯科健診 | H15年1・2月生 | 8月24日(水) | 13:00~13:30 | |
| 3歳児健診 | H14年2・3月生 | 8月10日(水) | 13:00~13:15 | |
| 予 防 接 種 (三種混合) (破傷風・百日ぜき・ジフテリア) 生後3~30ヵ月 【1期初回】 1期初回は3週間あけて合計3回です。 1期初回と1期追加あわせて合計4回受けてください。 【1期追加】 1期初回終了後6ヵ月以上あけて受けてください。 | 高田・鞍居 | 7月15日(金) | 13:20~14:00 | 保健センター |
| | 高田 | 7月19日(火) | | |
| | 山野里 | 7月25日(月) | | |
| | 上郡 | 7月29日(金) | | |
| | 赤松・船坂 | 8月 2日(火) | | |
| | 山野里 | 8月 8日(月) | | |
| | 高田・鞍居 | 8月12日(金) | | |
| | 高田 | 8月17日(水) | | |
| | 山野里 | 8月22日(月) | | |
| | 上郡 | 8月26日(金) | | |
| 山野里 | 8月30日(火) | | | |

休日診療当直医

| 8月28日(日) | 8月21日(日) | 8月15日(月) | 8月14日(日) | 8月7日(日) | 7月31日(日) | 7月24日(日) | 7月18日(月) | 7月17日(日) |
|----------|----------|----------|-----------|----------|----------|----------|----------|----------|
| 鞍居診療所 | 三浦医院 | 岡田整形外科 | 黒田内科クリニック | 森医院 | 西脇診療所 | 高田診療所 | 半田産婦人科医院 | 大岩診療所 |
| ☎5400005 | ☎5200045 | ☎5205600 | ☎5202305 | ☎5207101 | ☎5247000 | ☎5210502 | ☎5210000 | ☎5250000 |

※当日までに変更する場合がありますので、新聞等で確認をお願いします。

注：乳幼児健診、予防接種の受付時間前の受付はいたしません。お住まいの地区の予防接種に来られない方は、他の地区の時に来られても結構です。

兵庫県立神出学園
学園生の生募集

県立神出学園では、10月入学(第23期生)の学園生の募集を行います。■対象者:中学校を卒業した県内在住の20歳未満の男女で、不登校等により進路発見が困難な状況にありながらも、自分の生き方や進路を見つけたいという意欲を持ち、体験学習や寮での共同生活ができ

※日程等を変更することがありますので、参加される場合は必ずお問い合わせください。

8月の町民カレンダー

| 日 | 月 | 火 | 水 | 木 | 金 | 土 |
|--|--|--|--|--|---|--|
| スポーツセンターより ご協力 お願いします 8月2日(火)～ 8月11日(木) の期間は 国体リハーサル 大会のため屋内 施設は使用でき ません。 | ① 教育相談 (カウンセリング) 11:00～ 子 子育て相談 10:00～ | ② 町長との雑談 タイム(要予約) 10:00～15:00 保 予防接種 (三種混合) 13:20～ 子 すこやか子育て 教室 10:00～ | ③ すこやか子育て 教室 10:00～ | ④ 心配ごと相談 13:30～16:00 育 教育相談 9:00～ 子 すこやか子育て 教室10:00～ 中 高齢者大学開講日 ◎ 10:00～ ◎ サマースクール 「手作り絵本教室」 14:00～15:30 | ⑤ 結婚相談 13:00～16:00 | ⑥ 第4回ビーボール ツーゲットボール 大会 8:30～12:00 中 おはなし会 14:00～14:30 中 サマースクール 「バルーンアート教室」 10:00～11:30 |
| ⑦ 都市対抗 野球大会9:00～ ⑧ 町民水泳大会 9:00～ | ⑧ 教育相談 (カウンセリング) 11:00～ 保 予防接種 (三種混合) 13:20～ 子 子育て相談 10:00～ | ⑨ 国体リハーサル大会 「第35回女子全日本 教員バスケットボール 選手権大会」 (～10日) 子 すこやか子育て 教室 10:00～ | ⑩ 登記相談13:30～ 保 赤ちゃん相談 9:45～ 保 3歳児健診13:00～ 子 すこやか子育て 教室10:00～ ◎ 二胡教室 19:00～20:30 中 サマースクール 「おやつクッキング教室」 13:30～15:30 | ⑪ 心配ごと相談 13:30～16:00 育 教育相談 9:00～ 中 四季の園芸花づくり 13:30～15:00 | ⑫ 予防接種 (三種混合) 13:20～ ◎ 大正琴教室 13:30～15:30 | ⑬ みんなの歴史講座 10:00～11:30 中 小中学生囲碁教室 9:30～11:30 |
| ⑭ 西日本野球大会 ブロック戦 9:00～ | ⑮ 教育相談 (カウンセリング) 11:00～ 子 子育て相談 10:00～ | ⑯ 法律相談 13:20～16:00 | ⑰ 行政相談 10:00～12:00 保 予防接種 (三種混合) 13:20～ 中 パッチワーク教室 13:30～16:00 | ⑱ 身体障害者相談 13:30～16:00 福 心配ごと相談 13:30～16:00 育 教育相談9:00～ | ⑲ 農地相談 9:00～12:00 子 子育て相談 10:00～ | ⑳ 〔上郡森林体験の森〕 ・親子DE工作 15:00～ ・ロマンチックDE ナイト17:30～ 福 結婚相談 13:00～16:00 中 おはなし会 14:00～14:30 中 高齢者大学開講日 ◎ 10:00～ |
| ㉑ 都市対抗 野球大会9:00～ 中 紙粘土手づくり教室 13:30～15:30 中 サマースクール 「昆虫採集しよう」 10:00～11:30 ◎ サマースクール 「科学工作教室」 13:30～15:30 | ㉒ 教育相談 (カウンセリング) 11:00～ 保 予防接種 (三種混合) 13:20～ 子 子育て相談 10:00～ | ㉓ 中 しゅんこうの和紙 ちぎり絵教室 13:30～15:30 | ㉔ 役 一日職業相談 13:30～16:00 保 2歳児歯科健診 13:00～ ◎ 二胡教室 19:00～20:30 中 サマースクール 「おやつクッキング教室」 13:30～15:30 | ㉕ 福 心配ごと相談 13:30～16:00 育 教育相談 9:00～ | ㉖ 保 予防接種 (三種混合) 13:20～ 子 子育て相談 10:00～ ◎ 大正琴教室 13:30～15:30 | ㉗ ㉘ 第10回西播磨 グラウンド ゴルフ交流大会 9:00～14:00 ㉙ 障害者福祉相談 9:45～16:30 ◎ 健康体操教室 19:30～20:30 中 小中学生茶道教室 9:30～12:00 |
| ㉚ 県選手権 野球大会 9:00～ | ㉙ 教育相談 (カウンセリング) 11:00～ 子 子育て相談 10:00～ | ㉛ 保 予防接種 (三種混合) 13:20～ | ㉜ 子 子育て相談 10:00～ | 場 子 子育て学習センター 中 中央公民館 保 保健センター ㉘ スポーツセンター 福 福祉センター 育 青少年育成センター ◎ つばき会館 ㉙ 障害者支援センター | | |



ヒュアランド より



レストラン営業時間のお知らせ

【昼】11:30～14:00(オーダーストップ13:30)
 【夜】17:00～20:00(オーダーストップ19:30)
 ※8月13日(土)～15日(月)の間、営業時間を
 次のとおり30分延長します。
 【昼】11:30～14:30(オーダーストップ14:00)
 【夜】17:00～20:30(オーダーストップ20:00)

夏のレストラン・新メニュー (7月～9月)

夏季限定



☆冷やし炭うどん・抹茶そば(どちらもエビ天付き)・・・各840円
 ☆冷やしうどん・そば・そうめん(すべてエビ天付き)・・・各630円

土用のうなぎメニュー【7月15日～7月30日限定】

☆土用鰻重(お吸い物付き)……………840円
 ※金額はすべて税込表示です。

シルバープランが新しくなりました!

65歳以上、平日(金・土及び休前日を除く)、
9月末まで

☆1泊2食付

(2名様以上でご利用ください。)要予約

お一人様6,000円～(税・サ込)

- ①洋室及び特別室の場合は、7,000円となります。
- ②夕食は『お造り御膳』など、定食のメニューからお選びください。(朝食は和食です)
- ③休前日以外にも利用できない日がありますので予約の際にご確認ください。

●休館日等のお知らせ

- ・7月20日(水)は休館のため、7月29日(金)～30日(土)は貸切のため全館ご利用できません。
- ・8月9日(火)は午後から貸切のため、昼のレストランのみのご利用となります。

☆1泊3食付(4名様以上でご利用ください。)要予約

お一人様7,000円～(税・サ込)

- ①1泊2食のプランに休憩部屋代(3時間以内)、昼食代を含む大変お得なプランです。
- ②洋室及び特別室の場合は、8,000円となります。
- ③宿泊と休憩は異なる部屋になります。休憩部屋は和室のみです。
- ④夕食は『お造り御膳』など、定食のメニューからお選びください。(朝食は和食です)
- ⑤昼食は『冷やし炭うどん』など、夏季限定メニュー等からお選びください。
- ⑥休前日以外にも利用できない日がありますので、予約の際にご確認ください。

○お問い合わせ ヒュアランド山の里 ☎52-6388

労働力調査にご協力を わが国の雇用対策に欠かせない調査です。

地域の中から調査をお願いする世帯を選定し、調査員が調査票の記入のお願いに伺います。
 調査員が伺いましたら、ご協力をお願いいたします。

総務省統計局・兵庫県



8月は経済産業省主催の 電気使用安全月間です

感電防止にアースを取り付けましょう



財団法人 関西電気保安協会



わんぱく ガミごありっ子



にしたに **西谷** まこと **真琴ちゃん** 1歳 (川原)

たなか **田中** こころちゃん 2歳 (竹万山田)

お母さん(かおりさん)から一言
「泣き虫で、おしゃべりで…将来、楽しみ!!」

お母さん(絵利子さん)から一言
「かわいい!かわいい!あ～、かわいい!!」

小さなお子さんの登場①と団体紹介の希望①をお待ちしています。ご希望の方は企画管理課までご連絡ください。

市原では平成8年ごろ、特産品として竹炭や竹酢づくりに取り組んでいました。男の人が公民館前の窯で炭を焼いている間、女の方は公民館に集まり、お昼ごはんを作っていました。炭焼きをしなくなってからしばらくは、みんなで集まるのがなくなっていました。が、平成13年の忘年会で「月に1回づつでも前みたい集まりたい」という話がまとまり、船岩サークルのサロンが始まりました。

サロンを始めたきっかけは?

晴天の6月14日火、赤松地区旭日の山上集落、「市原」の公民館を訪ねました。現在ある5世帯6名の方々が、月に一度集まる「ふれあいサロン」で、このサロンの呼びかけをされた市原出身の國重さんにお話を伺いました。

元気!!上郡 町のどこかで 30



船岩サークル

代表 **國重了子さん**



「1人でもできる手遊びは、認知症ならぬための頭の体操です」と指導中の國重さん(右端)

また、毎回昔を振り返って、懐かしい話に花を咲かせ笑い合いますが、このことが気持ちを若返らせる秘けつだと思っています。これからも、「月に1度のお楽しみ」の時間を続けていきます。

議主催のレクリエーション講座で覚えたゲームをみんななどしたり、童謡などを歌ったりしています。みなさん、歌が大好きで、今日は「赤とんぼ」や「鉄道唱歌」を歌います。

どんなことをしていますか。

とんどありません。そんな中で、ご近所が一堂に集まり、会話する時間が皆さんにとって大きな楽しみと生きがいになっています。

食事をしたあとに、簡単な手遊びや合唱などをしていきます。私が、社会福祉協

今月号の表紙

上郡小学校のプールにお邪魔して、2年生の表情を撮影しました。天気も良く、準備体操をしてからシャワーを浴びて、いよいよプールに入るときの表情は最高でした。子どもたちにとって長い夏休みが始まります。7月には時間がたっぷりあるように思える夏休みですが、計画的に過ごさないと、9月の始業式を前にあわてることになってしまいます(なっていました)。早いうちに計画を立てて、有意義で楽しい夏休みを過ごしてもらいたいものです。まずは健康と安全に気をつけて。



★人口のうごき★

[6月末現在、()内は前月比・6月届出分]

| | | | |
|------|--------------|-----|-----|
| ・人口 | 18,367人(-17) | ・出生 | 10人 |
| | 男性 8,866人 | ・死亡 | 13人 |
| | 女性 9,501人 | ・転入 | 34人 |
| ・世帯数 | 6,345世帯(+1) | ・転出 | 48人 |

●広報がみごおりは再生紙を使用しています。

第33回

皆さんこぞってご参加ください!

“山の都”かみごおり山まつり



★とき

7月31日(日)

午前10時30分～午後9時

荒天の場合は花火大会のみ

8月2日(火)に延期

★ところ

千種川親水広場(役場対岸)

・役場前広場

イベント内容のご紹介

千種川親水広場行事 (役場対岸)

- ☆川まつり式典
- ☆カブ・ボーイスカウト演奏
- ☆水上運動会
- ☆体験!ペタンク&グラウンドゴルフ
- ☆水中宝探し・ピンゴゲーム
- ☆全日本P・1グランプリ(ペットボトルレース)
- ☆フリーマーケット

おまつり広場行事 (役場前)

- ☆ふれあい野外ステージ
- ☆上郡おどり大会
- ☆夜店
- ☆ランタンライトアップ

☆花火大会 (千種川中州より打ち上げ)

| | |
|--------|--------|
| 16時00分 | 19時30分 |
| 19時30分 | 20時30分 |
| 16時00分 | 21時30分 |

(7月22日～31日)

| | |
|--------|--------|
| 19時20分 | 22時00分 |
| 20時30分 | 21時00分 |

☆納涼茶会

13時30分～19時30分

☆上郡駅の展示

☆上郡駅ランタンギャラリー

(7月15日～8月14日)
19時20分～22時00分

○お問い合わせは...

上郡町観光協会・川まつり実行委員会 事務局

(役場 産業振興課) ☎52・1116