

さわやかに歴史と未来の出逢うまち

# 広報 **かみごおり**

# 3月号

2005. No.424

(平成17年3月15日発行)

発行・編集／上郡町役場.広報委員会 ☎0791-52-1111  
HP…<http://www.town.kamigori.hyogo.jp/>  
MAIL…[kikaku@town.kamigori.hyogo.jp](mailto:kikaku@town.kamigori.hyogo.jp)



鳥の巣箱づくり教室にて (2/20)

◆ 今月のもくじ ◆

- 2- 上郡町合併50周年記念イベントを開催
- 4- 千種川東地区の公共下水道が供用開始
- 6- 「上郡あゆみ橋」が開通します
- 8- 4月から改正 国民年金制度
- 10- まちの話題

- 14- 狂犬病予防注射について
- 16- お知らせ伝言板
- 20- 4月の町民カレンダー
- 22- わんぱくかみごおりっ子  
元気!!上郡 町のどこかで②6

2006 “ありがとう”心から・ひょうごから  
**のじきく兵庫国体**  
上郡町はバスケットボール(成年女子)競技開催地です。

# 上郡町合併

# 50

# 周年

平成17年4月3日(日)

半世紀の  
大きな佳節を  
祝いましょう



## 会場

- 千種川親水公園(役場対岸)
- 上郡ピュアランド山の里  
&かみごおりさくら園
- 中央公民館 大ホール
- 親水公園
- ピュアランド(ウオーク)
- 上郡浄化センター(施設見学)

### 駐車場

- 役場駐車場
- 中学校グラウンド
- 旧県総合庁舎
- 中央公民館駐車場
- ピュアランド
- 山の里駐車場
- 大池艇庫周辺

現在の上郡町が昭和30年の町村合併で誕生してから、今年3月25日でちょうど50年になります。上郡町では、このことを記念し町民こそって祝うイベントを、来る4月3日(日)に開催します。

メイン会場を、昨年台風21号の被害をうけ、皆さんのボランティア作業で復旧を果たした千種川親水公園とし、大綱引き大会などを実施します。そして、春の訪れに桜開花の「かみごおりさくら園」と、開業10周年を迎えたピュアランド山の里では「桜まつり」を、また、中央公民館では記念式典と協賛コンサートが行われます。合わせて、3月27日に開通する「あゆみ橋」や新しい南部幹線道路を歩き、親水公園とピュアランドをつなぐウオークイベントも開催します。普段は車で通り過ぎてしまう道も、みんなとゆっくり歩けばきっと新しい上郡町の魅力を再発見できることでしょう。



# 記念イベントを開催

記念イベントの内容を紹介します。

**会場 千種川親水広場**

\*ニュースポーツ教室(時間 10:00~12:00)  
大人から子どもまで、簡単で楽しいニュースポーツを体験。自由参加。(上郡町ニュースポーツ協会10周年事業)

\*幼稚園児によるエイサー踊り披露

\*大綱引き大会(時間 13:00~16:00)  
大綱を使って、地区対抗の100名対100名で綱引きを行います。当日の出場、応援にご協力をお願いします。

\*フリーマーケット(時間 10:00~16:00)  
会場の仮設テントで行われるフリーマーケットでひと休み。出店者募集中です。

\*ペットボトルフラワーの展示  
イベント会場を彩る花の文字は、町内の小学生が作ったペットボトルの風車。

**千種川親水公園~ピュアランド山の里**

\*かみごおり桜ウォーク(時間 10:00~12:00)  
親水公園に集合後、出発し、上郡あゆみ橋を渡り、桜まつり会場のピュアランドまで約5.6kmのコースを歩きます。(事前に申し込みが必要です。定員は概ね300名です。)

\*さくらバスの運行  
イベント参加者を乗せて、親水公園からピュアランドのさくら園の間をバスとワゴン車で巡回運行します。会場間の移動にご利用ください。

\*上郡浄化センターの見学会(時間 10:00~13:00)  
4月に千種川東地区が供用開始になる公共下水道。この機会に、竹万にある上郡浄化センターを見学してみてください。

**会場 中央公民館 大ホール**

\*式典(時間 10:00~12:00)  
各分野で功労のあった方々に対し、感謝状の贈呈を行います。

\*協賛イベント「ジャズ・ヴァイオリニスト 寺井尚子コンサート」(時間 18:00 開場・19:00開演)  
☆お問い合わせ:上郡ミュージックフェスティバル実行委員会 ☎52-6060

**会場 上郡ピュアランド山の里周辺**

\*かみごおりさくら園開園&ピュアランド山の里開業10周年記念「かみごおり桜まつり」(時間 10:00~15:00)  
\*お茶会...ピュアランドの中庭に野だてを出します。(文化協会茶華道連盟)  
\*芸能披露ステージ...踊り、銭太鼓、電子ピアノ演奏などが披露されます。  
\*フリーマーケット...軽食や体験木工工作コーナーなど。  
\*ピュアランド期間限定サービス(内容は19ページをご覧ください。)  
イベント当日のレストランは終日オープン(11:00~19:30)しています。  
☆お問い合わせ:上郡町観光協会事務局(役場産業振興課) ☎52-1116

注:上記イベント内容・開催時間につきましては、イベント当日までに若干変更になることがあります。詳細は、3月末にチラシでお知らせいたしますのでご確認ください。

# 千種川東地区(上郡・高田地区・尾長谷地区の一部)の 公共下水道供用開始のお知らせ

上郡町では、快適な生活環境と、美しい水環境づくりをめざして、平成4年度から公共下水道事業に取り組んできました。

与井く竹万間にあゆみ橋(県事業)が完成したことにより、川東地区(上郡地区・高田地区・尾長谷地区の一部)では、4月1日より下水道が使用できるようになります。

そこで、今回供用開始の区域の皆さまには、特に次の3点につきまして、ご協力をお願いいたします。

## 供用開始区域の皆さまへ

### ① 受益者負担金の納付について

○市街化区域の土地

・負担金額は、土地1㎡あたり415円です。

○市街化調整区域内の土地

・負担金額は、1戸あたり11万9千円です。

▼負担金は一回限りです。

▼納付方法は、一括納付(1割の報奨金あり)と、3

年間の分割納付(年2回、計6回)から選択できます。

### ② 宅内排水設備工事について

▼供用開始後3年以内に宅内排水設備工事をしていただきますようお願いいたします。

▼宅内排水設備工事を行う

際は、町の指定した排水設備指定工事店に依頼してください。

### ③ 下水道使用料について

▼改造工事を行う場合、融資あっせん制度もありますので、希望される方は役場下水道課にご相談ください。

▼宅内排水設備工事が完了すると下水道使用料の納付が始まります。

※なお、受益者負担金及び下水道使用料のお支払いは、便利な口座振替をご利用ください。

○お問い合わせ

上郡町役場 下水道課  
総務係 ☎52・11119



上郡浄化センター(竹万)

▼昭和30年の合併祝賀会の様子(旭公園にて)



## 町長からの 手紙 ②4

上郡町合併50周年

安 則 眞 一

昭和30年3月25日、旧上郡町と、高田村、鞍居村、赤松村の一部、船坂村の1町4村が合併し、現在のの上郡町が誕生しました。

今からちょうど50年前、私が小学校1年生の時だと思えますが、合併の記憶が定かではありません。(写真は当時の祝賀会の様子を残してくれています。)

当時は高度経済成長期で、年々住民生活が便利になっていく半面、極集中型が進み、地方の自治体においては、都市化と少子高齢化という大きな課題が発生してきています。

一方で地域の魅力と独自性を発掘し、町民の英知を出し合う大きな躍動の時であったと思われれます。

半世紀という大きな節目を迎える上郡町。この広報紙面でもお伝えいたしますように、来る4月3日(日)には、このことを祝う「合併50周年記念イベント」を

調べてみますと、その時の人口が1万9千人です。人口規模ではそれほど今と比べ変化は無いですが、この50年間で私たちの生活は大きく変化しています。

4月の「町長との雑談タイム」

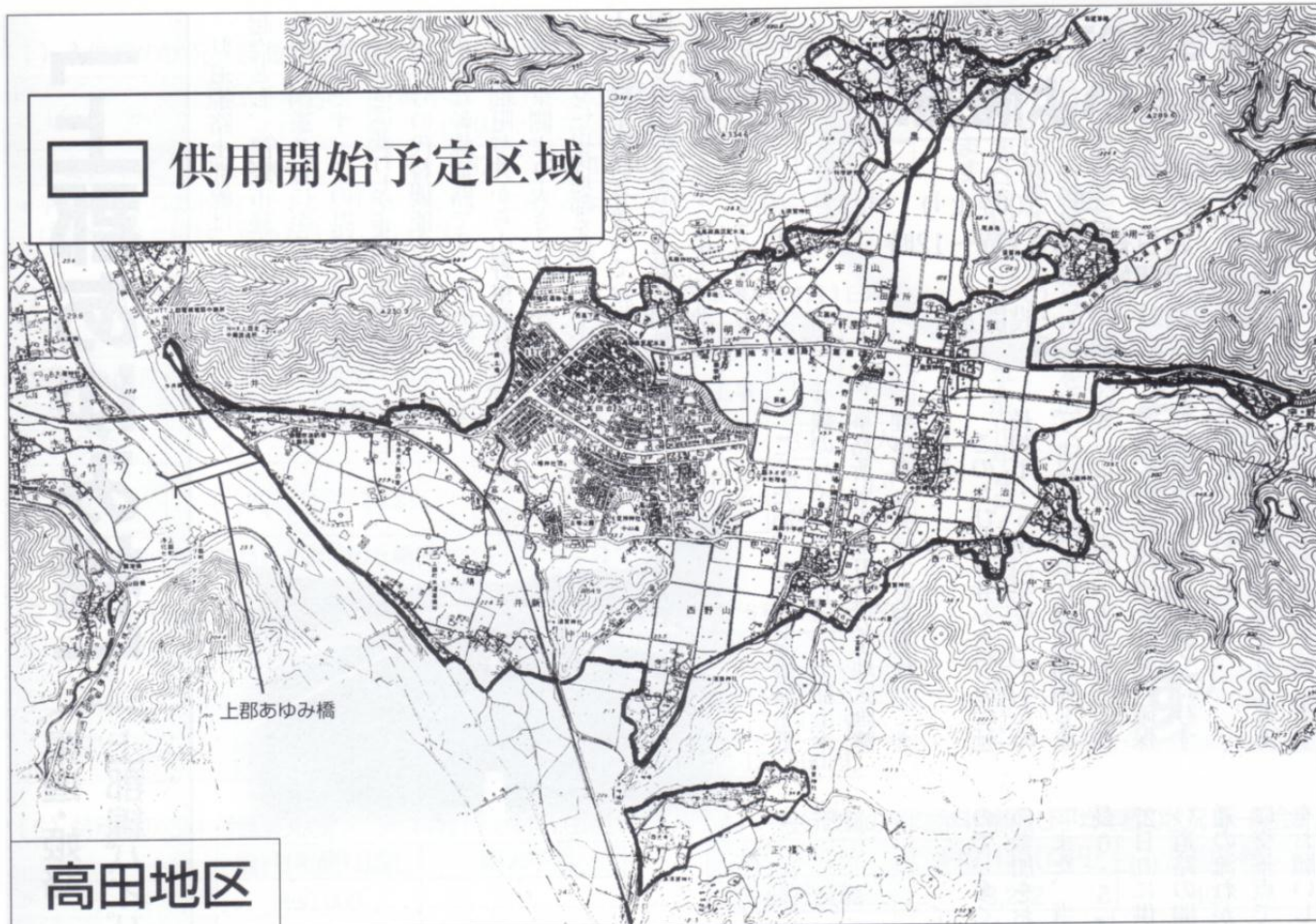

供用開始予定区域

高田地区

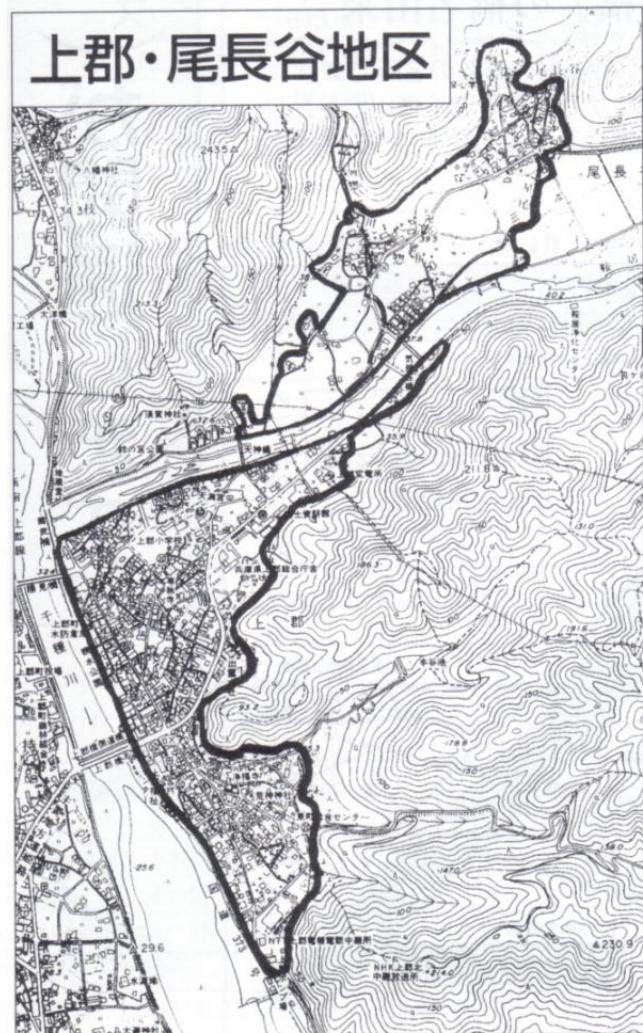

上郡・尾長谷地区

◆区域内の土地所有者の方へ◆

「下水道受益者申請申告書」等は4月1日(金)～4月28日(木)の期間内に、役場下水道課までご提出くださいますようお願いいたします。

開催します。

行事内容としては、各方面で町をこゝまで築き上げ、発展に尽力されてきた先輩諸氏や功労のあった町民の方々へ感謝状を授与する記念式典、台風被害の後、町民の皆さんの力で復旧修復していただいた親水公園での大綱引き大会、開業10年目のピュアランドの周りで開園するさくら園での「桜まつり」、親水公園を出発し、あゆみ橋を渡り、ピュアランドまで歩く「さ

くらウォーク」など盛りだくさんのメニューを関係諸団体と協力しながら実施したいと準備中です。

この春、3月27日には千種川にかかる「上郡あゆみ橋」の待望の開通、また、4月1日には町営墓地公園「上郡霊苑」の開園など、町の新たな環境整備も整ってきます。記念イベントと合わせて、町民の皆さんの記憶に残る2005年の春となることを願っています。

# 「上郡あゆみ橋」

（県道・姫路  
上郡線バイパス）

## が開通します。



県道姫路上郡線は、姫路市を起点とし、龍野市経由で上郡町落地の国道2号に至る延長36kmの県道です。この県道は、国道2号とほぼ並行して東西に走り、国道2号の代替機能も兼ねている重要な幹線道路です。このうち、上郡町と井から山野里間は千種川東側より大きく北に迂回し、さらに市街地部を経由して、JR山野里踏切を渡っており、国道2号での事故や通勤時間帯には車の集中などによって渋滞が引き起こされることもありま



## 3月27日(日) いよいよ開通!

### 【開通式】

式典：10時より  
通り初め：11時～12時

### 【供用開始】

13時より一般開放  
(予定)

このため、この間を姫路上郡線のバイパスとして、上郡土木事務所が上郡町竹万土地区画整理事業と共同で整備を行ってき

ました。このたび、与井から竹万の延長約1.5kmが完成しましたので、3月27日(日)に供用開始します。これにより、当該地区の利便性の向上や円滑な交通の確保等、地域の発展に大きく寄与することが期待されます。当日は、午前10時より上郡あゆみ橋西側で開通式を行います

### 「上郡あゆみ橋」の橋名由来

「上郡あゆみ橋」は、県下でも鮎の有数の名所であり、川面を踊る若鮎を見ることができ清流千種川にかかり、上郡町が未来へ大きく発展していくあゆみ(歩み)をイメージしています。

ので、多くの方々の通り初めへの参加をお願いします。

また、当県道の山野里工区(延長0.5km)についても、3月27日(日)に供用開始します。新しい道路の開通により、町内の交通の流れが変わりますので、特に交差点での交通安全にご注意をお願いします。

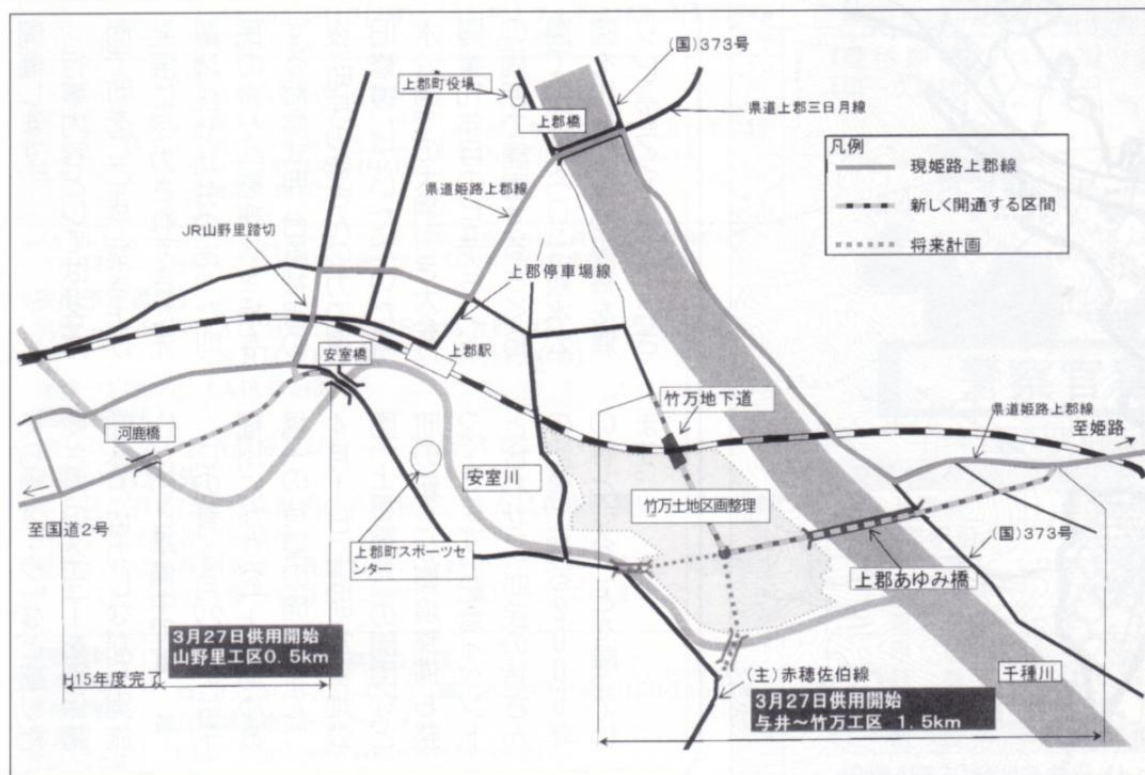

(1) 人件費の状況 (普通会計決算)

\*住民基本台帳人口は平成16年3月31日現在

区 分	住民基本台帳人口	歳出額 (A) (千円)	人件費 (B) (千円)	人件費率 (B) / (A)
平成15年度	18,460人	8,179,874	1,436,477	17.6%

\*平成15年度の歳出額に対する人件費の割合は、17.6%となっています。これには特別職に支給された給料、報酬も含まれています。

(2) 一般行政職の級別職員数の状況

(平成16年4月1日現在)

区 分	8級	7級	6級	5級	4級	3級	2級	1級
標準的な職務内容	課長・室長・局長	課長・室長・局長・副課長	課長補佐 係長	係長 主査	主任	主事	主事	主事
職員数	8人	23人	19人	33人	10人	22人	6人	5人
構成比	6.3%	18.2%	15.1%	26.2%	7.9%	17.5%	4.8%	4.0%

\*一般行政職の級別職員数と標準的な職務内容を示したものです。

(3) 職員の初任給の状況

(平成16年4月1日現在)

区 分		決定初任給	
		上郡町	国
一般行政職	大学卒	166,500円	171,500円
	高校卒	143,300円	135,100円

(6) 特別職の給料・報酬の状況

(平成16年4月1日現在)

区 分	給料(報酬)月額	期末手当
町 長	860,000	6月期 2.10月分 12月期 2.25月分 計 4.35月分
助 役	700,000	
収入役	645,000	
議 長	425,000	
副議長	322,000	
議 員	285,000	

\*教育長は収入役に準ずる

(7) 定員管理の状況(部門別職員数)

(各年4月1日現在)

部 門	職員数(人)			16年対14年 比較(人)	
	H14	H15	H16		
一般行政	議 会	3	3	3	0
	総 務	29	28	29	0
	税 務	9	8	8	△1
	農 林	11	11	11	0
	商 工	7	7	7	0
	土 木	22	24	20	△2
	民 生	22	23	24	2
	衛 生	23	24	24	1
	小 計	126	128	126	0
特別行政	教 育	44	43	45	1
	小 計	44	43	45	1
普通会計計		170	171	171	1
公営企業等 会計	水 道	10	9	9	△1
	下水道	11	10	9	△2
	その他	9	9	9	0
	小 計	30	28	27	△3
合 計		200	199	198	△2

\*部門名は、国が行う統計上の種別であり、町組織の課名ではありません。

本町の職員給与などの実態を公表します。  
これは、町職員の給与状況を広く町民の皆さんに知っていただくために実施するものです。  
なお、国との比較のため、平成16年4月1日現在での状況となっています。

# 職員の給与等を 公表します

(4) 一般行政職の平均給料月額及び平均年齢の状況 (一般会計)

区 分	平均月額(百円)	平均年齢
一般行政職	3,232	40.3

\*一般行政職とは、特別職、技能労務職等を除いたものです。

(5) 職員手当の状況

区 分	上郡町	国
期末手当	国と同じ	(16年度支給割合)
		期末手当
		勤勉手当
勤勉手当	国と同じ	6月期 1.4月分
		12月期 1.6月分
		計 3.0月分
退職手当	国と同じ	(支給率)
		自己都合
		勸奨・定年
扶養手当	国と同じ	勤続20年 21.0月分
		勤続25年 33.75月分
		勤続35年 47.5月分
住居手当	国と同じ	最高限度額 60.0月分
		60.99月分
		60.99月分

(注)上郡町は兵庫県市町村職員退職手当組合に加入していますので、支給率は同組合の支給率です。

区 分	上郡町	国
扶養手当	国と同じ	配偶者 13,500円
		配偶者以外の扶養親族のうち2人まで 各6,000円
住居手当	国と同じ	配偶者のいない場合そのうち1人 11,000円
		配偶者が扶養親族でない場合そのうち1人 6,500円
通勤手当	国と同じ	その他の扶養親族 各5,000円
		満16歳の年度初めから22歳の年度末までの子 各5,000円を加算
住居手当	国と同じ	借家居住者 月額12,000円を超える家賃を支払っているとき27,000円を限度に家賃に応じて支給
		自宅居住者 世帯主である職員3,500円
通勤手当	国と同じ	自宅居住者で世帯主であるもの新築購入5年経過まで2,500円
		交通機関利用者 実費支給(最高支給限度額55,000円)
通勤手当	国と同じ	交通用具利用者 実費支給(最高支給限度額55,000円)
		交通用具利用者 距離に応じて2,000~24,500円

平成17年4月から改正

# 国民年金制度

## ① 国民年金保険料が引き上げられます。

これまでは年金給付の水準をまず決めて、その給付水準を維持するために保険料を上げる方式でしたが、急速な少

その範囲内で給付を調整する「保険料水準固定方式」がとられることとなりました。

子高齢化の進行により、この方式では将来の保険料負担が過重なものとなってしまいます。

このことから、国民年金の保険料は、平成17年4月から毎月月額280円づつ引き上げられ

そこで今回の改正では、最終的な保険料の上限を定め、

格で固定されます。

↓↓ 毎年月額280円づつ引き上げ

国民年金の保険料月額(平成16年度価格)

年 度	保険料月額
平成16年度	13,300円
平成17年度	13,580円
平成18年度	13,860円
平成19年度	14,140円
平成20年度	14,420円
平成21年度	14,700円
平成22年度	14,980円
平成23年度	15,260円
平成24年度	15,540円
平成25年度	15,820円
平成26年度	16,100円
平成27年度	16,380円
平成28年度	16,600円
平成29年度以降	16,900円

## ② 口座振替で割引になる「早割制度」が始まります。

平成17年4月から、保険料を次の特定の口座振替方法で納めた場合、保険料が割引になる「口座振替早割制度」がスタートします。

現在、保険料の納付期限は翌月末日となっていますが、口座振替を利用した場合(下表の①③)の振替方法で納めた場合には、保険料が割引されます。

### ● 申し込み方法

「国民年金保険料口座振替納付(変更)申出書」に必要事項を記入し、口座振替希望の金融機関・郵便局等、または、姫路社会保険事務所へ提出してください。

申出書は、金融機関・郵便局等、社会保険事務所(姫路社会保険事務所 ☎0792・24・6361)、市区町村役場の国民年金の窓口(上郡町役場 健康福祉課 保険年金係 ☎52・1114)にあります。

### ● 必要書類

- ・ 預貯金通帳
- ・ 預貯金通帳届出印
- ・ 国民年金保険料納付案内書
- または国民年金手帳

新制度③を申し出て平成17年4月開始の場合

振替月	保険料(13,540円)
4月	3・4月分
5月	5月分
6月	6月分
⋮	⋮

← 現行の口座振替

振替月	保険料(13,580円)
4月	3月分
5月	4月分
6月	5月分
⋮	⋮

振替方法	振替日	割引額(現金納付との差)
① 1年前納	4月末日(4~3月分)	3,420円
② 6カ月前納	4月末日(4~9月分) 10月末日(10月~3月分)	930円
③ 毎月納付(当月末振替による早割)	当月末日	1ヵ月あたり40円
④ 毎月納付(翌月末振替)	翌月末日	-

### 【注意】

※半額免除をされている方の保険料には適用がありません。

※平成17年4月分からの保険料からご利用希望の方は、3月中に社会保険事務所です務処理をする必要があるためにお早めにお申し込みください。

※現在の毎月口座振替(翌月末振替)と併存します。

※翌月末振替の方が毎月納付にすると(④の人が③にすると)

初回振替は2ヵ月分(前月分十当月分)の保険料振替となりますが、割引対象分は当月分のみとなります。1年前納

(表の①)または6カ月前納(表の②)をすでに口座振替

している方が変更する場合は、初回(4月末)に1ヵ月分(4月の保険料)を単独で振替えます。

口座振替は、全国の金融機関、郵便局、農協、漁協、信用金庫、信用組合、労働金庫でご利用できます。

お問い合わせ  
姫路社会保険事務所  
☎0792・24・6361代

# 特別障害給付金が 平成17年4月から始まります！

○対象者は

- ①平成3年3月以前の国民年金任意加入対象であった学生
- ②昭和61年3月以前の国民年金任意加入対象であった被用者（厚生年金、共済組合等の加入者）の配偶者

右記の①または②の方で、

国民年金に任意加入していなかった期間内に初診日があり、現在、障害基礎年金1・2級相当の障害に該当する方が対象となります。

○支給額は

- 1級：月額5万円
- 2級：月額4万円

\*支給額は、毎年度自動物価スライドがあります。

\*所得によって支給制限となる場合があります。

\*老齢年金等を受給されている場合は、支給制限があります。

\*支払月は年6回（2月、4月、6月、8月、10月、12月）

※初回支払など、特別な場合は、

奇数月に支払が行われることがあります。

○事務開始：平成17年4月1日

○請求窓口：市区町村役場

《ご注意ください》

①給付金の支給は、請求のあった月の翌月分から支給いたします。

※4月に請求されると5月分から支給額を計算します。請求が遅れた場合、さかのぼって支給できません。（5月から受け取るには平成17年4月中に請求をしてください。）

②障害認定事務は、過去の状況を確認する必要があるなど非常に時間がかかる場合があります。個々のケースにも異なりますが、支給の決定までに数カ月必要となります。

※支給が決定すれば、請求書受付月の翌月までさかのぼって

「特別障害給付金」制度とは障害基礎年金等を受給していない障害者の方を対象として給付を行う福祉的な制度です。



支給額を計算します。

③障害認定等の審査、支給事務は、社会保険事務局(社会保険庁)で行うため、詳しい問い合わせについては、姫路社会保険事務所・兵庫社会保険事務局までお願いします。

姫路社会保険事務所

☎0792246361 (代)

兵庫社会保険事務所

☎0782915211 (代)

請求書提出窓口

上郡町役場健康福祉課

保険年金係

☎521114 内線237

## 乳幼児医療費受給者の方へ

平成10年4月2日～平成11年4月1日生まれのお子さんの乳幼児医療費受給者証の期限が平成17年3月31日となっています。平成17年4月1日以降は使えませんので、ご面倒ですが健康福祉課までお返しく下さい。

●お問い合わせ 上郡町役場 健康福祉課 保険年金係

☎52-1114(内線237)

## 訂正します

先月号9ページの財政状況の記事中、特別会計の歳出予算額「住宅改修建設資金貸付事業」は「563万円」、また「水道事業（資本的収入及び支出）」は「14億3,784万円」の誤りであり1万円の差を訂正いたします。

また13ページ「保健師メモ」中、健診結果とコレステロールの関係の表で、「中性脂肪」は「ウエストまわりが男性では85センチ以上、女性では90センチ以上が要注意」の誤りでした。

お知らせ  
介護保険被保険者証の  
更新について

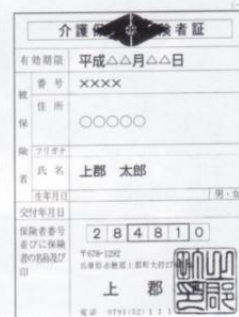

65歳以上の方と、40～64歳で要介護認定を受けている方に交付しております介護保険被保険者証（ピンク色）が、今年の3月31日で有効期限切れとなり、4月1日から使用できなくなります。

つきましては、3月中旬ごろに新しい被保険者証（オレンジ色）を、配達記録郵便で郵送させていただきます。

なお、古い被保険者証（ピンク色）は、新しい被保険者証（オレンジ色）到着後、上郡町役場健康福祉課 介護保険係まで、郵送もしくは直接返却をお願いいたします。

【お問い合わせ】上郡町役場

健康福祉課 介護保険係

☎521114

(内線238・239)

## 町内小学校から代表選手が出場し好レース 冬季恒例の町子連駅伝大会

▶ 第1走者の1年生がスタート



2月13日(日)、高田小学校において「上郡町子ども会連絡協議会第14回駅伝大会」が開催されました。

町内の小学校区から、男子ではオープン参加を含む16チーム、女子では15チーム、延べ186名が参加し、寒空の下、沿道や運動場で保護者や先生の応援をうけながら、熱いレースが繰り広げられました。

結果は次のとおりです。

### 【男子の部】

①船坂A②山野里A③高田A

### 【女子の部】

①山野里A②山野里B③船坂A

## まちの話題

円心くんの



## 春には野鳥が住むかなあ？ 森林体験の森で鳥の巣箱づくり教室

2月20日(日)、山野里の森林体験の森で、鳥の巣箱づくり教室が開催されました。上郡森林ボランティア「森のわくわく倶楽部」が呼びかけ、集まった17名の参加者は、上郡農林事務所の職員などから、

野鳥の種類や生態についての説明を受けたあと、めいめいに巣箱を組み立てました。出来上がった巣箱は早速、穴をあけた窓を南向きにして森の木に取り付けられていました。

(表紙写真は完成した巣箱を手にする参加者)



取り付けられた鳥の巣箱



大人も子どもも森の中での巣箱作りに夢中



1位でゴールした山野里小学校女子Aと船坂小学校男子Aの6年生

## 基本理念はセルフレスキュー 「B&Gサバイバルキャンプin上郡」を開催

防災意識の高揚を目的に、上郡町B&G海洋センターとB&G財団の主催による、「B&Gサバイバルキャンプin上郡」が、町内の小学3年生から6年生の児童18名と保護者1名が参加し2月19日から1泊2日で実施されました。参加者は、播磨科学公園都市内の防災倉庫を見学したり、消防署員から応急手当講習や阪神淡路大震災等の体験話を聞いたりしました。



竹筒を使っでの炊飯を体験「うまく炊けるかな？」▶

## 「みんな、まず夢を持って」 中学校で紙芝居師 杉浦貞さんが講演

2月1日(火)、上郡中学校体育館で、講師に大阪在住のプロ紙芝居師、杉浦貞さんを迎えPTA主催による教育講演会が行われました。杉浦さんは、「みんな夢を持ってるか？今の自分を作り上げたのは君らぐらいの時の自分の夢だった。まず、夢を持つことや。」と、語られたあと「これは悲しい話やけど聞いてほしい。」と、障害者「中村久子さん」の生涯を題材にした紙芝居を披露されました。



「あいさつは生きるための武器や」と杉浦さん

## 西播磨の地域づくりを考える 夢会議で上高の宮下朋也さんが意見発表

2月6日(日)、龍野市の赤とんぼ文化ホールで西播磨県民局主催による「第3回西播磨地域夢会議」が「悠々の故郷、輝く未来へ」をテーマに掲げ、開催されました。

会議では、西播磨地域ビジョン委員の活動が報告されたほか、高校生による意見発表があり、上郡高等学校からは宮下朋也さん(農業土木科3年)が、授業で実践した自然を生かす取り組みと将来の夢を発表していました。



上郡町の豊かな自然の中で学び感じたことを発表した宮下さん

## 夫婦仲良く健康、長寿 名古屋夫妻が「ひょうご健康夫婦大賞」を受賞

(財)兵庫県健康財団実施の「ひょうご健康夫婦大賞」に名古屋市(こういち)さん(92歳・金出地)・つや子さん(88歳)夫妻が選ばれ、2月22日(火)、ご自宅にて赤穂健康福祉事務所長より表彰を受けられました。

農業一筋にやってこられ、「昔はうちにも牛がいて、畑を耕していたんですよ。」と話される孝市さんの横で、一緒に表彰を受けられたつや子さんも、健やかな笑顔でうなずいておられました。



名古屋さんこれからもお進者で

## 体育館に響くマリンバと和太鼓の調べ 山野里小学校の芸術鑑賞会で児童が共演

2月22日(火)、山野里小学校体育館で神戸市のマリンバ奏者、山中佑起子さんと2名の演奏による芸術鑑賞会が開催され、児童と保護者が、打楽器による音楽の交流を楽しみました。体育館にはマリンバ、ドラムのほか、小学校で6年前から取り組んでいる「和太鼓クラブ親和隊」の太鼓が並べられ、山中さんらのマリンバ演奏や保護者を交えたリズム演奏の後、児童による迫力ある和太鼓との共演が披露されました。



マリンバと和太鼓の見事なコラボレーション

## 思いあい 高まりあう 円心の郷 赤松校区の人権教育研究大会

2月20日(日)、中央公民館大ホールにおいて、平成16年度上郡町人権教育研究大会(社会教育部会)が開かれました。

今年度の指定校区は赤松校区で、自治会、老人会、幼・小・中学校のそれぞれのPTAが、2年間の取り組みを実践発表しました。発表では、先の台風災害時に地域で協力し合ったことや、世代を超えた交流など、さまざまな人権学習の成果が報告されました。



客席を驚かせた赤松老人会のコーラス隊

●よい食習慣は一生の宝です

# 食事が育てる すこやかな体と心

**時** 代の流れとともに、私たちが取り巻く食の環境は大きく様変わりしました。

豊富な食材、いつでもどこでも手軽に食べられる環境、あふれる食情報と、現代の食生活は一見、満ち足りているかのように見えます。

しかし、その一方で、大人の病気であった生活習慣病が子どもたちの世界にまで広がり、「疲れた、だるい」を連発する子、「キレイやすい子」の出現など、

食生活の乱れによる体や心のトラブルが問題視されるようになりました。

こんな時代の子育てに重要なことのひとつが「食育」です。厚生労働省でも子どもの知能、情操、健康を育む「食育」という広い観点に立った日常生活の食事の見直しを提案しています。

「食育」とは、子どもたちが、自分で自分の健康を守り、豊かですこやかな食生活を送る能力を育てようというものです。

自分にとってどんな食べ物が必要かを

選択する能力を身につけること。

また、家族で食卓を囲むことで、

食事のマナーや食文化を学ぶ機会も生まれます。

誰かと一緒に食事をし、心をかよわせる、そんな積み重ねが人の心を豊かにし、



成長の糧ともなるでしょう。

幼いころにつくられた一人ひとりの食習慣は、その人の食生活の将来にわたって、大きく影響するものです。

子どもへの食事は、その子の一生の体と心の健康を支えるともいえるでしょう。

子どもたちが、すこやかで、豊かな人間として成長していけるよう、「食育」をはじめてみませんか。

## 幼児の栄養教室 ぱくぱく教室

親子で楽しくクッキング!!



1歳半からの子どもの味覚は、めざましく発達し、幼児期に食事を通じて多くのことを学んでいます。健やかなカラダとココロを育てるために幼児の食事を見直し、「食育」について、みんなで考えてみませんか。

参加者募集



●お子さんの食事について、気になることのある方（偏食、肥満、アトピー等）は、ぜひご参加ください。

\*時間 9:30~11:30

\*場所 中央公民館2階

\*定員 15名

\*年会費 1,200円

\*申し込み締め切り 3月31日(木)

\*お問い合わせ・申し込み

上郡町保健センター ☎52-2188

月 日	内 容	
4/ 6(水)	オリエンテーション・グループづくり	*おやつ・おかずづくり(簡単品) *個別相談
5/11(水)	●生活習慣病について	
6/ 1(水)		
7/ 6(水)	夏休み親子クッキング(9:30~12:30)	
8/ 3(水)		
9/ 7(水)	●食生活の基礎づくり	
10/ 5(水)		
11/ 9(水)	●グループワーク	
12/ 7(水)	偏食、肥満、アトピー等について	
1/11(水)	みんなで一緒に話し合おう	
2/ 1(水)		
3/ 1(水)	●スタッフ 栄養士・保健師	

# 高田陽光保育園より 楽しい教室に参加しませんか？

- **すくすく子育て教室 (年間6回)**  
みんなで一緒にお話を聞いたり、歌を歌ったり体を動かしたりして遊びませんか？いろいろな楽しい遊びを計画しています。  
\*対象者: 保育園にいられていない3歳くらいのお子さんと保護者  
\*申し込み締め切り日: 4月13日(水)  
\*申し込み先: 高田陽光保育園  
\*会費: 無料(ただし、傷害保険加入料300円程度は個人負担となります。)
- **サンサンひろば (まちの子育てひろば)**  
あなたの街へ出かけます。楽しいことがいっぱいあるよ。お友だちを誘ってぜひ来てね!  
\*日時・場所: 毎月第3水曜日  
10:00~11:00・高田台自治会館  
毎月第4水曜日  
10:00~11:00・山野里働く婦人の家  
\*7,8月のみ、移動保育は行わず園庭開放に代わります。  
\*祝祭日と重なった場合は、お休みとなります。  
\*詳細は、保育園のホームページにてご案内していますのでご覧ください。



- **園庭開放 (年間12回)**  
広い園庭で一緒に遊びましょう。  
\*日時: 毎月第2水曜日 9:30~11:00  
\*雨天の場合は中止します。
- **電話で話そう**  
子育て中の保護者の皆さんへ。1人で悩まず、まずは保育園までお電話ください。子育て経験豊富な相談員や職員がおこたえいたします。

【お問い合わせ】  
高田陽光保育園 ☎52-3775 ☎兼用52-0557  
ホームページアドレス <http://www7.ocn.ne.jp/~youkou/>

## 保育所の おすすめメニュー

### スコッチエッグ風ハンバーグ マセドアンサラダ お味噌汁 ごはん くだもの

町内にある3つの保育所で、子どもたちに喜ばれている献立を紹介しましょう！  
今回は、つばき保育所の「スコッチエッグのメニュー」です。

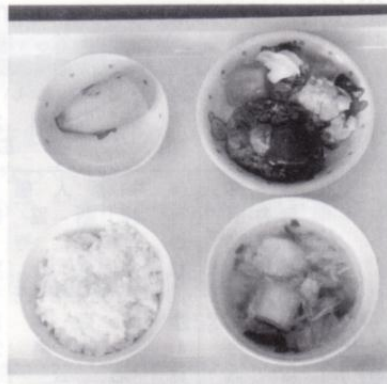

**\*スコッチエッグ風ハンバーグ**

- ・合挽きミンチ……30g
- ・豆腐……10g
- ・たまねぎ……20g
- ・卵……2g
- ・スキムミルク……2g
- ・うずらの卵……10g
- ・塩、コショウ……少々
- ・トマトケチャップ
- ・ブロッコリー……20g
- ・トマト……25g
- ・油……少々

- ハンバーグの真ん中にうずらの卵をおいて焼く。
- 付け合せにブロッコリーとトマトを添える。

材料(5歳児1人分)…495kcal

**\*マセドアンサラダ**

- ・じゃがいも……30g
- ・にんじん……15g
- ・ハムまたはウインナー……20g
- ・キュウリ……20g
- ・マヨネーズ……9g
- じゃがいも、にんじんはサイコロに切り、ゆでる。
- キュウリ、ハムも同じように切りマヨネーズである。

**\*ごはん  
\*味噌汁**

- ・だいこん……20g
- ・あげ……2g
- ・わかめ……3g
- ・麩……1g
- ・煮干し……3g
- ・味噌……12g

\*バナナ……1/3本

# 犬の登録及び狂犬病予防注射のお知らせ



生後91日以上の子犬を飼われている方には、狂犬病予防法により、生涯1回の登録と毎年1回狂犬病予防注射を受けさせることが義務付けられています。  
上郡町では、4月7日(木)から12日(火)の5日間に町内各地に会場を設け、狂犬病予防集合注射と犬の登録を下記のとおり実施します。

## ◆新たに犬の登録をされる方(新規登録の犬)

**料金 6,200円** 【登録手数料3,000円+狂犬病予防注射済交付手数料550円+注射料金2,650円】

## ◆予防注射のみされる方(登録済の犬)

**料金 3,200円** 【狂犬病予防注射済交付手数料550円+注射料金2,650円】

※町の集合注射及び獣医師会(社団法人 兵庫県獣医師会)以外で、狂犬病予防注射を受けたが「狂犬病予防注射済票」(上郡町発行の金属のメダル)の交付を受けていない飼い主は、改めて役場 住民課環境対策係へ届け出し、同様の交付を受けてください。その際、獣医師が発行した「狂犬病予防注射済証」及び、手数料550円をご持参ください。(新たに登録する場合は、別に登録手数料3,000円が必要です。)

### ◆注意事項◆

- 既に登録済の犬については、後日個別に郵送する案内ハガキ及び問診票を当日、必ずご持参願います。
  - 新たに犬の飼い主になった方は、下記日程の集合注射会場または最寄りの獣医師(社団法人 兵庫県獣医師会)で注射を受けるとともに、犬の登録を行ってください。犬の鑑札を交付します。(登録手数料3,000円が必要です。)
  - 登録済の飼い犬が死亡したり、飼い主や住所に変更があった場合は、役場 住民課環境対策係へ届け出てください。
  - 新たに上郡町へ転入された飼い主の方は役場 住民課環境対策係へ届け出てください。犬の鑑札を交換します。
  - 町外へ転出される飼い主の方は、新住所地の市町村へ届け出てください。
  - 現在飼っている犬の健康状態等で、下記設問に該当すると思われることがある飼い主の方は、町に対し狂犬病予防注射猶予を申請し、猶予の承諾を得てください。(申請がない場合は、予防注射後、犬の調子等が悪くても一切責任を負いません。)
- (1) 現在、元気がない、あるいは食欲がない、下痢、嘔吐、発熱、咳等体調の悪いところがある。
  - (2) 現在、病気治療中あるいは妊娠、授乳中である。
  - (3) 過去に狂犬病予防注射で体調が悪くなったことがある。

## ★狂犬病予防注射日程表

月日/曜日	地区名	実施場所	実施時間	月日/曜日	地区名	実施場所	実施時間	
4/7 (木)	尾長谷	緑ヶ丘住宅広場	9:10~9:20	4/11 (月)	竹万	竹万児童公園	9:10~9:30	
	"	泉心学園広場	9:30~9:40		"	山田	山田警鐘台	9:35~9:45
	"	三宅一郎氏宅前	9:50~10:10		宿西・宿東・松の尾	松の尾	松の尾公民館	9:55~10:10
	野桑	野桑バス停前(川原)	10:20~10:30		松の尾・川原	池本英二氏宅前	池本英二氏宅前	10:15~10:35
	大杉野	大杉野公民館	10:40~10:50		平野	平野公民館前	平野公民館前	10:40~10:50
	富満	富満公民館	11:05~11:15		高嶺	高嶺児童公園	高嶺児童公園	11:00~11:15
	梅谷	梅谷公民館	11:25~11:35		大酒	大酒公民館前	大酒公民館前	11:20~11:35
	金出地	金出地下公民館	11:40~11:50		楠	楠公民館前	楠公民館前	13:00~13:10
	"	金出地分団第2部消防屯所	11:55~12:05		河野原	河野原公民館	河野原公民館	13:20~13:30
	駅前	駅前公民館	13:30~13:50		赤松	赤松公民館	赤松公民館	13:40~13:55
	丹東・丹西	丹東公民館	13:55~14:10		細野	細野健康広場	細野健康広場	14:05~14:15
	井上	井上ふれあい公園	14:20~14:35		柏野	柏野協議所	柏野協議所	14:25~14:30
	大持	大持児童公園	14:40~14:50		苔縄	苔縄老人憩の家	苔縄老人憩の家	14:40~14:50
	上郡	旭公園広場	14:55~15:25		大枝	大枝消防屯所	大枝消防屯所	15:00~15:10
4/8 (金)	与井	与井老人憩の家	9:20~9:40	4/12 (火)	皆坂	皆坂公民館	9:20~9:25	
	与井新	与井新協議所	9:50~10:15		延野	延野公民館前	延野公民館前	9:35~9:40
	釜島・正福寺	西光寺前	10:25~10:40		行頭	行頭橋横	行頭橋横	9:45~9:50
	西野山	松井保氏宅前	10:50~11:00		宗末	宗末公民館	宗末公民館	9:55~10:00
	佐用谷	池本光一氏宅裏	11:10~11:20		大石	大石公民館	大石公民館	10:05~10:10
	小野豆	小野豆協議所	11:35~11:40		高山	高山消防屯所	高山消防屯所	10:15~10:35
	高田台	4丁目南公園	13:10~13:40		八保	八保神社前	八保神社前	10:40~10:55
	休治	休治公民館	13:50~14:05		船坂	船坂第二自治会公民館	船坂第二自治会公民館	11:00~11:20
	宇野山	宇野山公民館	14:10~14:20		"	湯釜	湯釜公民館	11:30~11:50
	宿奥	宿奥公民館	14:25~14:40		梨ヶ原	梨ヶ原消防屯所前	梨ヶ原消防屯所前	13:20~13:25
宇治山	宇治山公民館	14:45~15:00	落地	落地健康広場	落地健康広場	13:35~13:45		
神明寺	神明寺公民館	15:05~15:15	上栗原	上栗原公民館	上栗原公民館	13:55~14:05		
4/10 (日)	上郡	上郡町保健センター	9:00~9:30	下栗原	吉村修氏宅	吉村修氏宅	14:10~14:20	
	高田台	高田台中央公園	9:45~11:00	岩木甲	岩木公民館	岩木公民館	14:35~14:55	
	野桑	鞍居地区公民館	11:20~11:40	"乙	倉尾協議所	倉尾協議所	15:05~15:15	
	苔縄	赤松地区公民館	11:55~12:20	"丙	妙隆寺	妙隆寺	15:20~15:30	
	中野	高田小学校	13:20~14:00	"	後井商店	後井商店	15:35~15:45	
	竹万	B&Gスポーツセンター	14:15	黒石	岩本薫宅	岩本薫宅	16:00~16:05	
	山野里	多目的広場(テニスコート南側)	~14:40	☆当表の日程で都合の悪い方は、最寄りの動物病院もしくははかかりつけの動物病院で受けてください。 (雨天の場合も日程どおり実施します。)				
	八保	船坂地区公民館	14:50~15:10					
	梨ヶ原	梨ヶ原地区公民館	15:20~15:30					
	大持	上郡町役場(裏駐車場)	15:50~16:10					



# 子育て情報発信局

子育て学習センター

☎・FAX 52・1067

## 「男の子は男の子」を大切に

～男女を問わず個別的自尊感情

育成の子育てを

あなたは男だから、あなたは女だからと行動を制限する子育てをしないでませんか？

先日、県立嬉野台生涯教育センターの中村和子主任指導主事を講師に親学習をしました。子どもたちの世話はボランティアの方にお願ひし、親同士2人1組で「気持ちの言葉さがし」をしながら、そのような気持ちになったときに、親として、また一人の人間として行動・ことは態度等どんな表現をしたか、すべきかを考えてみました。

嬉しい、悲しい、腹がたつ、苦しい等いろいろな気持ち（感情）が出ますが、そこには善い悪いではなく何よりも受容・共感からのスタートが大切になってきます。頑張ったのにできない、泣き出したり創ったものを壊してしまったりという行動に対して、しっかりと否定したりではなく、「自分は出来るはず

だったのに出来ない」「友だちは出来たのに私は出来ないから悔しい」に、「そう、わかるわかる…」「それは腹立つわね」「悔しいわね」と感情の言葉で対話していく事がとても大切です。今、感情の言葉を知らない子どもが増えているそうです。行動を先に責めると、後で感情を聴いても子どもの気持ちには届きません。行動を先に責めるのではなく、気持ちを話させるような共感的言葉かけをして、「あなたの気持ちはわかった」「でもあなたのしたことはお父さんは、お母さんは…だと思っただろう？」と、絶えず親としての「わたしメッセージ」を伝えて共感の喜びを共有することで、すばらしい人間関係が育っていきます。

例えば、小学校入学が間近な子どもたちは、ランドセルを前に心躍る毎日でしょう。昔は男

は黒色、女は赤色と決まっていたましたが、今は洋服とマッチする色や、自分の好みの色はこれ！と子どもが気持ちを表現します。その時に、子どもの思いを大切ににし、親子で話し合いを重ねながらランドセルを買ってもらった子どもは、「私は認められている」と感じ自律心が育つてきます。体の栄養は、「食べる・運動・寝る」と目にはつきりと見えますが、心の栄養は「認められる・関心をもたれる・信じてもらえる・聴いてもらえる・大切にされる・感謝される・ほめられる」等の体験的理解を通して、自分で自分を好きになり大事にする自尊感情を大切に育むことです。

男の子は、たたかなくても強く生きよと暴力で解決し、女の子はおとなしく素直に言われるがままにと育てていると、思春期ごろには、自分に自信が持たないで自尊感情が低くなる悲劇的傾向も表れています。一人ひとりを肯定的に見て、「男女は一人ひとり個人としての異質性を

持つことが尊重される」という子育てが必要です。「この子はこの子」と多様な価値観で、子どもが「深く愛されているという思い」「必要とされているという思い」が育つ子育てをしていきましょう。

今年度も、子育て学習センターは延べ6,600人余りが来館し賑わいました。各方面からの温かいご支援の下、家庭や地域社会の中で子どもが健やかに育っていることに感謝します。

登録制親子講座「すこやか子育て教室」は、本年度127組の親子が様々な活動を体験しま

した。更に親子同士の輪が、おだやかな和となつてひろがることでしょう。



すこやか子育て教室で行われた「0歳児からジェンダー教育を」のつどい

### 平成17年度講座生募集

## 『すこやか子育て教室』

- ◆対象者
  - ・乳幼児（0歳児から未就園児まで）とその保護者
  - ・講座修了の保護者
- ◆講座料
  - 親子1組で年間3,000円
  - 修了保護者は1,500円（材料費は実費負担）
- ◆保険料
  - 保護者500円・子ども500円
  - ※必ず加入していただきます。
- ◆申し込み方法
  - 募集要項は教育委員会、中央公民館、各地区公民館の窓口にあります。ご記入の上、上郡町子育て学習センターへ提出してください。
- ◆締め切り日
  - 4月14日（木）
  - ※年度途中でも受け付けますが、名簿作成上一応の区切りです。

お問い合わせ  
上郡町子育て学習センター  
☎52-1067

# イトちゃんのお知らせ伝言板

上郡町役場 ☎52-1111(代)  
[各課直通]  
議会事務局 ☎52-3512  
企画管理課 ☎52-1111  
☎52-1112

税務課 ☎52-1113  
住民課 ☎52-1115  
健康福祉課 ☎52-1114  
産業振興課 ☎52-1116  
下水道課 ☎52-1119

建設課 ☎52-1117  
都市整備課 ☎52-1118  
会計課 ☎52-1120  
管理課 ☎52-2911  
社会教育課 ☎52-2912

中央公民館 ☎52-1125  
つばき会館 ☎52-1125  
スポーツセンター ☎52-4433  
保健センター ☎52-2188  
子育て学習センター ☎52-1067

水道事業所 ☎52-0097  
クリーンセンター ☎52-0096  
福祉センター ☎52-2910  
青少年育成センター ☎52-5500  
障害者支援センター ☎57-2233

## 平成17年度国税専門官採用試験

### 受験資格

- 昭和53年4月2日から昭和59年4月1日生まれの者
- 昭和59年4月2日以降生まれで次に該当する者
  - 大学を卒業した者及び平成18年3月までに大学を卒業する見込みの者
  - 人事院が上記と同等の資格があると認める者

採用予定人員 約900名

### 受験申込受付期間

4月1日(金)～4月15日(金)※4月15日の消印有効

受験申込先 希望する第1次試験地を所轄する各国税局、沖縄国税事務所

試験地 [近畿地域の第1次試験地] …京都市、大阪市  
※試験地については、受験に便利な1都市を選択できますので、上記以外の地域にて受験を希望される方は、相生税務署までお問い合わせください。

試験日 6月12日(日)8時15分～(受付開始)

お問い合わせ 相生税務署 総務課 ☎23-0380

## 兵庫県小児救急医療電話相談

兵庫県では、保護者ら向けの電話相談事業を始めました。子どもの急な病気・けがでお悩みの方はお気軽にご相談ください。看護師らがご相談に応じます。また、必要に応じて医師が対応します。

【相談時間】 平日・土曜日：18:00～22:00  
日曜日・祝日及び年末年始：9:00～22:00

利用電話	電話番号
市外局番が06・072以外の プッシュホン回線の方	#8000
市外局番が06・072 ダイヤル回線、携帯電話 IP電話の方	(078)731-8899

## 第22回 愛心園いざか祭

「今年もたくさんの人たちとの出会いが広がればいいな。」  
模擬店や各種催しもので盛大に開催!

日時 4月17日(日)11時～15時  
場所 愛心園グラウンド(雨天決行)  
※上郡駅からバスの送迎あり

主催 社会福祉法人 愛心福祉会  
愛心園保護者会 ☎52-3959



## 飼えなくなった猫の引き取りについて

兵庫県動物愛護センターでは、事情があり飼えなくなった猫や拾得猫の引き取りを行っています。

### 上郡町での定期収集を利用する場合

- 収集日 毎月第1火曜日  
引取場所 上郡町役場裏駐車場  
受付 住民課環境対策係(役場2階)  
注意事項 ①収集日の9時30分までに役場までご持参ください。なお、引取日以外(前日等)の受付はいたしません。  
②引取りの際は、必ず飼主または拾得者がダンボール箱等に入れてご持参ください。  
③下記の引取手数料が必要です。

### 直接施設へ持ち込む場合

- 受付日時 月曜日から金曜日(休日・年末年始・お盆等を除く)9時～15時まで  
持込場所 兵庫県動物愛護センター 動物管理事務所  
(兵庫県加東郡社町藤田字北山736-7)

※下記の引取手数料が必要です。

### 引取り手数料(定期収集及び施設持ち込み)

- 成ねこ(生後91日以上)の場合 1頭1,700円  
子ねこ(生後90日以内)の場合 10頭まで1,700円

### お問い合わせ

兵庫県動物愛護センター ☎0795-42-4466  
上郡町役場 住民課 ☎52-1115

## 播磨科学公園都市文化サロン活動事業 小出真理子 トリビアコンサート

ニューヨーク在住のピアニスト、小出真理子さんによる楽しいコンサートです。

とき 3月27日(日)14時～15時30分  
ところ 先端科学技術支援センター「交流サロン」  
(上郡町光都3-1-1)

定員 約80名

お問い合わせ 兵庫県西播磨県民局企画調整部  
地域づくり担当 ☎58-2170

## 県立赤穂高等学校吹奏学部 第34回定期演奏会

日時 3月20日(日)18時開場  
18時30分開演  
場所 ハーモニーホール 大ホール  
入場無料

お問い合わせ 兵庫県立赤穂高等学校  
☎43-2151



※選考日は31日(木) ■応募者のためのオープンカレッジ(無料)：3月22日(火)「簡単なプログラムを作成し、画面上で飛行機を飛ばす体験」 ■お問い合わせ：はりまコンピュータ・カレッジ入試事務所(上郡町光都3-11-2) ☎58-0011

## お気軽にご相談ください!!

### ●法律相談

▷日時=3月15日(火)・4月19日(火)13時20分  
~▷場所=福祉センター▷相談員=山下顕  
次弁護士▷内容=相続・離婚・土地等(業務  
上を除く)▷相談費用=無料▷予約制(電話  
予約可)☎52-2910

### ●身体障害者相談

▷日時=3月17日(木)・4月21日(木)13時30分  
~16時▷場所=福祉センター▷相談員=身  
体障害者相談員▷内容=身体障害者に関  
すること☎52-2910

### ●心配ごと相談

▷日時=毎週木曜日13時30分~16時▷場所  
=福祉センター▷相談員=心配ごと相談部担  
当民生委員2名▷内容=生活、職業、住宅等  
の心配ごとの助言☎52-2910

### ●結婚相談

▷日時=3月19日(土)・4月1日(金)・16日(土)  
13時~16時▷場所=福祉センター▷相談員  
=清流会奉仕委員▷内容=結婚に関する  
こと(助言、あっせん、紹介、見合い等)☎52-  
2910

### ●登記相談

▷日時=4月13日(水)13時30分~16時▷場  
所=役場202会議室▷相談員=神戸地方法  
務局相生出張所職員▷内容=登記に関する  
こと☎52-1117

### ●一日職業相談

▷日時=3月23日(水)・4月27日(水)13時30分  
~16時▷場所=役場産業振興課内▷内容  
=ハローワークあいおい職業相談員による求  
職の相談・求人申込受付▷お問い合わせ=  
産業振興課商工観光係※係では役場の通  
常業務時間内において求職・求人の情報提  
供を行っています。☎52-1116

### ●人権相談

▷日時=5月2日(月)13時~16時▷場所=福  
祉センター▷相談員=人権擁護委員・法務局  
職員▷内容=家族・土地・いじめ・金銭などの  
身の回りの問題。☎52-1115

### ●教育相談—なやみごとヤングダイヤル—

[電話相談]▷日時=木曜日9時~

[面接相談]①カウンセリング▷日時=毎週月

曜日11時~(祝祭日を除く)▷カウンセラー=

大口計子氏(臨床心理士)②相談▷毎週木

曜日9時~▷相談員=藤井秀一氏▷内容=

青少年とその保護者を対象にした不登校、い

じめ、しつけ等の相談、秘密厳守、予約制▷

申し込み先=青少年育成センター☎52-5500

[メール相談]▷メールアドレス=seisyo@tow

n.kamigori.hyogo.jp

### ●農地相談

▷日時=3月18日(金)・4月15日(金)9時~12

時▷場所=農業委員会事務局▷相談員=

農業委員2名▷内容=農地諸問題☎52-1116

### ●障害者福祉相談

①[面接相談]▷日時=毎週月~金曜日9時

30分~16時、事前に電話予約。▷申し込み=

上郡町障害者支援センター“愛あい”☎57-

2233

②[外来相談]▷日時=3月26日(土)・4月23日

(土)9時45分~16時30分、予約制▷場所=

上郡町障害者支援センター“愛あい”▷外来

相談員=藤本次郎氏▷予約・お問い合わせ

=愛心園☎52-3959

③[訪問相談]▷日時=電話予約で日程調整。

10時~19時(1回1時間程度)▷訪問地域=

上郡町内▷内容=相談員が障害者の自宅な

どに出向き、相談に応じます。▷申し込み先=

“愛あい”または健康福祉課☎52-1114



INFORMATION

## 上郡町保健センターより 臨時職員の募集

種別・採用人員 保健師または看護師 1名

※平成17年4月現在で、資格取得見込者を含む。

※地方公務員法第16条の各号に該当するものは受験できません。

任用期間 平成17年4月15日~平成17年9月30日まで。

ただし、勤務状態良好な場合は、任用を更新(平成18年3月31日  
日まで)します。

受験の日時・場所及び方法 日時及び場所は、受験者に直接通知します。

受験手続及び受付期間

①申込書は、上郡町保健センターで交付します。

②受験申し込みは、申請書に必要事項を記入のうえ上郡町役場  
企画管理課へ必要書類を添えて提出してください。

③受付期間 3月15日(火)~3月31日(木)

受験についてのお問い合わせ

上郡町保健センター ☎52-2188

## 上郡町社会福祉協議会より 常勤嘱託訪問介護員の募集

採用人員 1名

応募資格 ヘルパー2級以上 介護福祉士、看護師のいずれかで普通車免許  
取得者

年齢制限 45歳以下

選考方法 面接試験による※選考日時は後日連絡します。

応募方法 履歴書(写真貼付)を持参または郵送してください。

締め切り 3月28日(月) 必着

給与等 月額148,500円 賞与有り

福利厚生 社会保険加入 週休2日

お問い合わせ・申し込み

社会福祉法人 上郡町社会福祉協議会 ☎52-2910

## 高齢者大学が開講します

## 千種川学園受講者募集中:4月15日まで

中央公民館では、平成17年度高齢者大学千種川学園  
の受講者を募集しています。詳しくは町内各公民館  
にある申込書をご覧ください。

■受講資格: 上郡町・相生市・赤穂市・佐用郡在住の  
55歳以上で、年間を通して受講できる方。

■申し込み期限: 4月15日(金)

■申し込み・お問い合わせ: 中央公民館☎52-1125

# 不法投棄は犯罪です!!

廃棄物の処理及び清掃に関する法律では、「何人も、みだりに廃棄物を扱棄してはならない」とし、違反した者には、5年以下の懲役もしくは1千万円以下の罰金、またはその両方を科すとしていいます。

廃棄物とは、簡単に言えば不要物、つまりいらなくなった物をさします。その中でも、産業活動に伴って生じた不要物が「産業廃棄物」、それ以外の不要物が「一般廃棄物」ということです。

こういった廃棄物を通路や、個人の所有する土地等に、無断

## お知らせ

鞍居診療所の北中秀法医師が3月末をもって退職いたします。

後任の医師が決まるまでの当分の間、鞍居診療所を休診にさせていただきます。患者の皆さま方には、大変ご迷惑をおかけし、申し訳ございません。

上郡町役場 健康福祉課

## ●「道路ふれあい月間」標語募集●

テーマ:道路は国民共有の、つまりあなたの財産です。くみんなが道路と親しみ、ふれあい、常に広く、美しく、安全に、共に楽しく利用しましょう。>

★応募期間:平成17年3月31日(木)まで(当日必着)

★お問い合わせ:国土交通省道路局道路交通管理課  
☎03-5253-8111(内線37423)

ホームページ

<http://ssl.jolls.co.jp/hyougo/index.html>

捨てられた廃棄物は、景観を損なうだけでなく、自然環境を破壊し、私たちの生活にまで影響を及ぼすこともありますので絶対にしてはならない行為です。上郡町役場 住民課 環境対策係

で捨てる不法投棄があつてを絶ちません。もちろん軽い気持ちでやつてしまったばこや空き缶の「ポイ捨て」も同じで罰せられることがあります。



### 《試験区分・受験資格》

試験区分	受験資格	
	年齢	学歴等
男性	A	4年制大学を卒業した人
	SA (社会人経験者) ※	昭和49年10月4日以降に生まれた人 4年制大学を卒業した人で、卒業後、民間企業等における職務経歴が通算3年以上の人
	B	A・SA・AC以外の人 (平成18年3月までに高校卒業見込み者を除く)
	SB (社会人経験者) ※	昭和49年12月3日以降に生まれた人(平成17年12月2日における年齢が18歳から30歳までの人) 4年制大学以外の学校を卒業した人で、卒業後、民間企業等における職務経歴が通算3年以上の人
女性	AC	昭和50年4月4日以降に生まれた人 4年制大学を平成18年3月までに卒業見込みの人
	A	昭和49年10月4日以降に生まれた人(ただし、4年制大学卒業見込者については昭和50年4月4日以降に生まれた人) 4年制大学を卒業した人及び平成18年3月までに卒業見込みの人

※SA・SB(社会人経験者)区分は、コンピュータ技術、語学、財務等多様な資格、能力、経験を有する方を対象とした試験区分です。採用後は、他区分での採用者と同じ職務内容となります。

### 《採用予定者数》

男性…約250名 (A区分約110名、S A区分約10名、B区分約30名、S B区分約10名、A C区分約90名)

女性…約30名 (A区分約30名)

### 《試験の方法》

第一次試験:教養試験及び論・作文試験を行います。

### 《お問い合わせ先》

申し込み資料は、兵庫県内の各警察署、または兵庫県警察本部の受付窓口にて備え付けています。

県外の方は、採用係まで直接お問い合わせください。また、県警察ホームページでも、警察官採用に関するご案内をしています。

受験資料の請求方法、採用試験に関する詳しいことは	■兵庫県警察本部警務課採用係 ☎(直通)078-371-4515 (フリーダイヤル)0120-145314 (ヒョウゴキョウ)
	■兵庫県警察ホームページ URL <a href="http://www.police.pref.hyogo.jp/">http://www.police.pref.hyogo.jp/</a>

## 相生警察署から お知らせ ☎22-0110

平成17年度第1回兵庫県

## 警察官の募集

～県警察では本年度の第1回採用試験を次の要領で行います～

《受付期間》 3月25日(金)～4月12日(火)  
《第一次試験》 5月8日(日)



## 警察官募集

1月末上郡町内人身交通事故発生状況				
交番(駐在)別	人身事故	死者	傷者	物損事故
上郡橋	2	0	2	5
上郡駅前	1	0	1	10
中野	4	0	5	7
八保	0	0	0	4
梨ヶ原	2	0	5	6
赤松	0	0	0	10
野桑	1	0	1	1
科学公園都市	1	0	1	4
合計	11	0	15	47

午後4時30分からのライト点灯を励行しよう。

## オレオレ詐欺にご用心!

最近、子どもや孫などを装い交通事故示談金を目当てに、現金をだまし取る詐欺事案が全国的に増えていいます。■防犯対策として…「あわてない」「すぐに振り込まない」「親族などに確認する」「警察などに相談する」…以上のことに心がけましょう。

## 兵庫県選挙管理委員会より 点字及び音声による「選挙のお知らせ」

兵庫県選挙管理委員会では、選挙・候補者に関する情報を点字または音声（朗読テープ）にした「選挙のお知らせ」を、配布を希望する視覚に障害のある方に無料配布しています。

### 対象となる選挙

国政選挙、兵庫県知事選挙、兵庫県議会議員選挙

### ご希望の方は・・・

- 点字版・音声版とも、電話か郵便で、郵便番号・住所・氏名・ご希望の種類（点字または音声）を、兵庫県選挙管理委員会までご連絡ください。
- 本年7月に執行される兵庫県知事選挙及び兵庫県議会議員再・補欠選挙で送付を希望される方は、5月31日(火)までにお申し込みください。
- 一度申し込まれると、それ以後の選挙では希望された種類で自動的に郵送いたします。（ただし、選挙の種類によっては、音声版の送付に代えて、点字版を送付する場合があります。）

朗読テープ版・点字版のお問い合わせ・申し込み先  
兵庫県選挙管理委員会  
☎078-362-3101  
〒650-8567  
神戸市中央区下山手通5丁目10-1

## 税務課から納税組合廃止のお知らせ

上郡町納税組合におかれましては、長年にわたり町税の納付の推進にご理解ご協力をいただき、ありがとうございました。厚くお礼申し上げます。

当納税組合においては平成16年度をもって廃止となりますが、今後とも町政の重要な財源である町税納付に、なお一層のご理解とご協力をお願いいたします。

また、平成17年度より町税の納付に際しては、直接各納税者に送付されます。

今後は、納付忘れの防止に、安心して便利な口座振替をご利用くださいますようお願い申し上げます。

上郡町役場 税務課 ☎52-1113

### ★スポーツセンターより★

## 硬式テニス教室 参加者募集

硬式テニスに興味があり、長く続けられる方を募集中。快適な人工芝コートにお越しください。（ただし、雨天時は体育館内）

- ・対象 町内中学生以上
- ・練習日 5月11日から毎週水曜日  
午後7時30分～午後9時まで
- ・参加費 3,500円/期間  
※スポーツ安全保険料を含む
- ・締め切り 4月30日(土)
- ・お問い合わせ 上郡町スポーツセンター  
☎52-4433

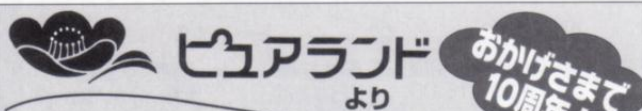

おかげさまで  
10周年!

## 10周年記念感謝還元・期間限定サービス 4月1日～4月30日

- ① ラウンジの飲み物が通常料金の半額!
- ② レストランでのお食事のドリンクバー無料!
- ③ ご利用料金10,000円毎に500円のピュアランド利用券プレゼント。  
\*プランや割引サービスなどの併用の場合は適用になりません。  
\*利用券は5月1日から1年間にご利用ください。
- ④ 期間中、アンケートにお答えいただいたお客様のなかから抽選でオリジナルグッズや宿泊券などをプレゼントします。

歓送迎会のシーズンです。ぜひ当館をご利用ください。会席、各種鍋料理などを取りそろえてお待ちしております!

ご予約・お問い合わせ・・・上郡ピュアランド山の里 ☎52-6388  
ホームページ <http://www.town.kamigori.hyogo.jp/pure/>

## ちようちん 桜並木提灯設置のお知らせ

上郡町観光協会では、今春も鞍居川の桜トンネルに提灯の設置をします。ぜひ、河川敷でのお花見や夜桜見物をお楽しみください。

- 設置場所：鞍居川(桜トンネル)河川敷
- 点灯期間：3月25日(金)～4月13日(水)  
※開花時期により点灯期間を変更する場合があります。
- 駐車場：中央公民館・旧総合庁舎をご利用ください。
- お願い：ゴミは各自責任をもって持ち帰っていただきますようお願いいたします。

## かみごおりさくら園の開園日のお知らせ

ピュアランド山の里周辺の「かみごおりさくら園」には10品種約1200本の桜が植栽されています。

3月18日(金)から一般開放し、お花見がお楽しみいただけます。ぜひお立ち寄りください。

- お問い合わせ：  
上郡町観光協会事務局  
(役場 産業振興課) ☎52-1116



※日程等を変更することがありますので、参加される場合は必ずお問い合わせください。

# 4月の町民カレンダー

日	月	火	水	木	金	土						
役 場 ㊦ 子育て学習センター ㊤ 中央公民館 ㊢ 保健センター ㊠ スポーツセンター ㊦ 福祉センター ㊤ 青少年育成センター ㊢ つばき会館 ㊠ 障害者支援センター		中央公民館ロビー(☎52-1125)の <b>『みんなのギャラリー』</b> ~これからの展示予定~ <table border="1"> <thead> <tr> <th>展示期間</th> <th>展示内容</th> </tr> </thead> <tbody> <tr> <td>3月18日(金)~3月31日(木)</td> <td>リハビリ教室作品展</td> </tr> <tr> <td>4月1日(金)~4月15日(金)</td> <td>和紙ちぎり絵作品展</td> </tr> </tbody> </table> あなたの、わたしの個展が開けるみんなのギャラリーです。展示をご希望の方はぜひご連絡ください。			展示期間	展示内容	3月18日(金)~3月31日(木)	リハビリ教室作品展	4月1日(金)~4月15日(金)	和紙ちぎり絵作品展	① 町営墓地公園「上郡霊苑」除幕式10:30~ ㊢ 予防接種(日本脳炎)13:20~ ㊦ 結婚相談13:00~16:00 ㊦ 子育て相談10:00~	② 【ピュアランド山の里】結婚相談所主催交流会10:30~16:00
展示期間	展示内容											
3月18日(金)~3月31日(木)	リハビリ教室作品展											
4月1日(金)~4月15日(金)	和紙ちぎり絵作品展											
③ 上郡町合併50周年記念イベント(中央公民館・親水公園・かみごおりさくら園・ピュアランド山の里)10:00~16:00 ㊠ 高松宮賜杯野球大会(軟式野球)9:00~	④ ㊤ 教育相談(カウンセリング)11:00~ ㊦ 子育て相談10:00~	⑤ ㊢ 町長との雑談タイム(要予約)10:00~15:00 ㊢ 予防接種(日本脳炎)13:20~ ㊦ 子育て相談10:00~	⑥ 【各小学校入学式】 ㊦ 子育て相談10:00~	⑦ 【上郡中学校入学式】 ㊦ 心配ごと相談13:30~16:00 ㊤ 教育相談9:00~ ㊦ 子育て相談10:00~	⑧ 【各幼稚園入園式】 ㊢ 予防接種(日本脳炎)13:20~ ㊦ 子育て相談10:00~	⑨ (播磨科学公園都市)光都チューリップフェア(~24日) ㊠ 第9回春季グラウンドゴルフ大会9:00~12:00 ㊤ おはなし会14:00~						
⑩ ㊠ 高松宮賜杯野球大会9:00~ ㊠ 剣道級位審査会・指導者講習会9:00~12:00 ㊤ 生活文化講座募集受付開始	⑪ ㊤ 教育相談(カウンセリング)11:00~ ㊢ 予防接種(日本脳炎)13:20~ ㊦ 子育て相談10:00~	⑫ ㊢ マタニティーのつどい9:30~ ㊢ 赤ちゃんサロン13:30~	⑬ ㊢ 赤ちゃん相談9:45~ ㊢ 3歳児健診13:00~ ㊢ 登記相談13:30~16:00 ㊦ 子育て相談10:00~	⑭ ㊦ 心配ごと相談13:30~16:00 ㊤ 教育相談9:00~ ㊦ 子育て相談10:00~	⑮ ㊢ 農地相談9:00~12:00 ㊢ 予防接種(日本脳炎)13:20~ ㊦ 子育て相談10:00~	⑯ ㊦ 結婚相談13:00~16:00						
⑰ 愛心園「いいざか祭」11:00~15:00 ㊠ 第6回スプリングカップinかみごおり(ミニバス)9:00~ ㊠ 高松宮賜杯野球大会9:00~	⑱ ㊤ 教育相談(カウンセリング)11:00~ ㊢ 予防接種(日本脳炎)13:20~ ㊦ 子育て相談10:00~	⑲ ㊦ 法律相談13:20~ ㊦ すこやか子育て教室(開講式)10:00~	⑳ ㊦ すこやか子育て教室10:00~	㉑ ㊦ 身体障害者相談13:30~16:00 ㊦ 心配ごと相談13:30~16:00 ㊤ 教育相談9:00~	㉒ ㊢ 予防接種(日本脳炎)13:20~ ㊦ すこやか子育て教室10:00~	㉓ (播磨科学公園都市)光都ふれあいウォーク ㊠ 障害者福祉相談(外来相談)9:45~16:30 ㊠ JR西日本学童野球大会9:00~ ㊤ おはなし会14:00~						
㉔ ㊠ 少女バレー新人戦9:00~14:00 ㊠ 春季町民テニス大会9:00~ ㊤ 生活文化講座募集受付締切り	㉕ ㊤ 教育相談(カウンセリング)11:00~ ㊦ 子育て相談10:00~	㉖ ㊢ 予防接種(日本脳炎)13:20~ ㊦ すこやか子育て教室10:00~	㉗ ㊢ 2歳児歯科健診13:00~ ㊢ 一日職業相談13:30~16:00 ㊦ すこやか子育て教室10:00~	㉘ ㊦ 心配ごと相談13:30~16:00 ㊤ 教育相談9:00~ ㊢ 予防接種(日本脳炎)13:20~ ㊦ すこやか子育て教室10:00~	㉙ [みどりの日] (播磨科学公園都市)「西播磨フロンティア祭」 ・出る杭大会 ・西播磨ふるさとバザール ・親子ふれあいキッズランド	㉚						

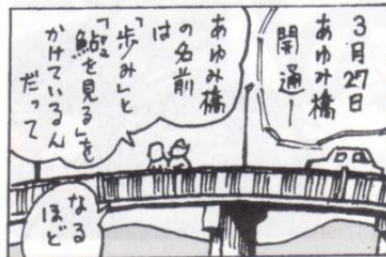
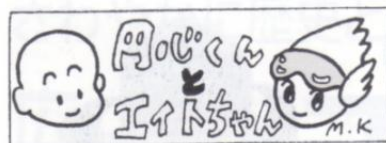

【新刊図書案内】

対岸の彼女 角田 光代  
 7月24日通り 吉田 修一  
 赤い長靴 江國 香織  
 さまよう刃 東野 圭吾  
 天馬、翔ける 上・下 安部龍太郎  
 憂き世店 宇江佐真理

霧笛荘夜話 浅田 次郎  
 日暮らし 上・下 宮部みゆき  
 破裂 久坂部 羊  
 別所一族の興亡 橋川 真一  
 「株」で3000万円儲けた私の方法 山本 有花

永遠のアンティークジュエリー 平凡 社  
 これでスッキリ、痔の悩み 岩垂 純一  
 スカーフ・ストール・マフラーの結び方 和田 洋美  
 永平寺の心と精進料理 高梨 尚之  
 きみに読む物語 S・スパークス  
 謝罪の技術 渋谷 昌三  
 北朝鮮が核を発射する日 イヨンジュン  
 おんなたちの源平恋絵巻 高城 修三  
 親の「ぼけ」に気づいたら 斎藤 正彦

保健カレンダー

※出生及び転入の方で、予防接種スケジュール、しおりなどの資料をお持ちでない方は、保健センター(☎52-2188)までご連絡ください。

事業名	対象者	実施日	受付時間	場所
赤ちゃん相談	H16年8・9月生	4月13日(水)	9:45~10:00	保健センター
1歳6ヵ月児健診	H15年7・8月生	3月23日(水)	13:00~13:30	
2歳児歯科健診	H14年9・10月生	4月27日(水)	13:00~13:30	
3歳児健診	H13年10・11月生	4月13日(水)	13:00~13:30	
マタニティーのつどい	妊 婦	4月12日(火)	9:30~ 9:45	
赤ちゃんサロン	0歳児とその保護者	4月12日(火)	13:30~13:45	保健センター
予 防 接 種 (ツベルクリン 反応検査) 生後5ヵ月~4歳未満 ツベルクリン反応検査後、2日(48時間) 後に判定を受けてください。	山野里・高田	3月15日(火)	13:20~14:00 (接種時間は、 14:00~です)	
	山野里	3月22日(火)		
	上郡・山野里	3月28日(月)		
予 防 接 種 (BCG接種)〈結核〉 上記のツベルクリン 反応検査後、2日(48 時間)後に判定し、 陰性の方に接種。	山野里・高田	3月17日(木)		
	山野里	3月24日(木)		
	上郡・山野里	3月30日(水)		
予 防 接 種 (風疹) 生後12ヵ月~36ヵ月	赤松・船坂	3月18日(金)		
	赤松・船坂 山野里 高田・鞍居 高田 山野里 上郡 赤松・船坂 山野里	4月 1日(金)		
		4月 5日(火)		
		4月 8日(金)		
		4月11日(月)		
予 防 接 種 (日本脳炎) 3歳~5歳 1回目に受けた後、 1週間以上あけて、 もう1回受けます。 合計3回受けてください。	高田	4月11日(月)		
	山野里	4月15日(金)		
	上郡	4月18日(月)		
	赤松・船坂	4月22日(金)		
	山野里	4月26日(火)		
☆日本脳炎についてのお知らせ 町外の小・中学校に通学されているお子さんと、町内で日本脳炎の接種を希望される方は、4月中に保健センターへお申し込みください。				
予 防 接 種 (ポリオ) 生後3ヵ月~18ヵ月 4月または5月に1回。 11月または12月に1 回。合計2回受けて ください。	赤松・船坂	4月28日(木)	13:20~14:00 (接種時間は、 14:00~です)	保健センター

休日診療当直医

4月29日(金)	4月24日(日)	4月17日(日)	4月10日(日)	4月3日(日)	3月27日(日)	3月21日(月)	3月20日(日)
岡田整形外科	森医院	高田診療所	大岩診療所	半田産婦人科医院	菅原診療所	黒田内科クリニック	三浦医院
☎5215600	☎5207111	☎5210522	☎5250000	☎5211000	☎5263699	☎5202355	☎5200455

※当日までに変更する場合がありますので、新聞等で確認をお願いします。

注：乳幼児健診、予防接種の受付時間前の受付はいたしません。お住まいの地区の予防接種に来られない方は、他の地区の時に来られても結構です。



# わんぱく ガミごありっ子

まつもと だい き  
**松本 大輝**ちゃん 2歳 (中野)

お母さん(由美さん)から一言  
「優しくて思いやりのある男の子になってね」

た な か こ な つ  
**田中 胡夏**ちゃん 1歳 (赤松)

お母さん(陽子さん)から一言  
「優しい子になってね」

小さなお子さんの登場①と団体紹介の希望①をお待ちしています。ご希望の方は企画管理課までご連絡ください。

回復途上にある通所者が地域で自立した生活ができるように、就職に向けての軽作業や生活訓練などを行っています。現在、16名の入所者と指導員が「みんな仲良く、楽しい作業所」をモットーに毎日の仕事に励んでいます。

### 作業所の活動目的は？

先月号のこのコーナーで紹介しました「障害者支援センター」内にあるもう一つの作業所が「赤相みのり上郡作業所」です。心を病む人を家族にかかえている人たちが集まり、一緒に励まし合いながら活動をしている「赤相みのり家族会」が主体となり、赤穂相生に次いで上郡には平成12年4月に作業所が開設されました。作業所の吉田たみ子所長にお話を伺いました。

## 赤相みのり 上郡作業所

元気!!上郡  
町のどこかで  
26



障害者支援センター

### 主な活動内容は？

作業訓練としては、企業の下請け作業で製品の包装と袋・箱詰めをしたり、リサイクルハンガールの仕分け、汚れのふき取り、袋詰めなどを行っています。また、生活訓練として、調理実習や日誌の記録、清掃などを行うほか、親睦を図るために、いちご狩りやお花見、ミニコンサート、地域イベントのバザーに参加をしたりしています。

### これからの目標は？

現在、新しく土地を借りて畑を作っています。花や野菜づくりができるように、畑の石を撤去したりして準備中です。町内のイベントで出品ができるようになればと、夢を話しながらみんなで汗を流しています。



慣れた手つきで棚受け金具の包装を行う作業所の皆さん

納税は、納期忘れの防止に  
安心で便利な口座振替をご利用ください。

手続きは、口座届出印をご持参のうえ、みなと銀行、兵庫信用金庫、兵庫西農協、郵便局へお申し込みください。

原付、軽自動車等の  
名義変更等はお早めに

軽自動車税は、4月1日現在課税台帳に登録されている方に課税されます。売買、廃車等により所有者の変更があった場合は3月中に所定の手続きをお願いします。[税務課]

## ★人口のうごき★

[2月末現在、( )内は前月比・2月届出分]

・人口	18,458人(-20)	・出生	19人
	男性 8,904人	・死亡	16人
	女性 9,554人	・転入	26人
・世帯数	6,330世帯(+4)	・転出	49人