

さわやかに歴史と未来の出逢うまち

# 広報 **かみごおり**

# 2月号

2005. No.423

(平成17年2月15日発行)

発行・編集／上郡町役場.広報委員会 ☎0791-52-1111

HP…<http://www.town.kamigori.hyogo.jp/>

MAIL…[kikaku@town.kamigori.hyogo.jp](mailto:kikaku@town.kamigori.hyogo.jp)



消防出初式にて(1/9)

◆ 今月のもくじ ◆

- 2-平成17年消防出初式
- 4-赤穂市・上郡町合併協議会の継続を決定
- 6-人権作文最優秀作品紹介③
- 9-平成16年度上半期の財政状況
- 10-まちの話題

- 12-上郡町のブロードバンド環境
- 16-お知らせ伝言板
- 20-3月の町民カレンダー
- 22-わんぱくかみごおりっ子  
元気!!上郡 町のどこかで②

“ありがとう”心から・ひょうごから  
2006 **のじきく兵庫国体**  
上郡町はバスケットボール(成年女子)競技開催地です。



約500名の消防団員が親水公園に整列



「火の用心に努めます」と婦人会代表



山本享紀さんの入団宣誓

1月9日(日)、千種川の親水公園で、新春恒例の消防出初式が行なわれました。

午前9時、ミニ消防車を先頭に、消防団員と全消防車両の入場行進でスタート。第1部の式典では、安則町長から式辞、松本団長から訓示が述べられた後、団員の長年の功労や精進に対して、表彰状や感謝状が贈呈されました。また、本年の新入団員27名を代表して山本享紀さん(山野里分団)が宣誓を述べたほか、婦人会代表による防火宣言、町長や団長、来賓による園団と器具点検が行われました。

第2部のアトラクションでは、上郡中学校ブラスバンド部の演奏や消防団による一斉カラー放水、はしご車試乗会などが行われ、広場に集まった観客を楽しませていました。

# 消防出初式

平成17年

新春の親水公園で  
誓い新たに!!

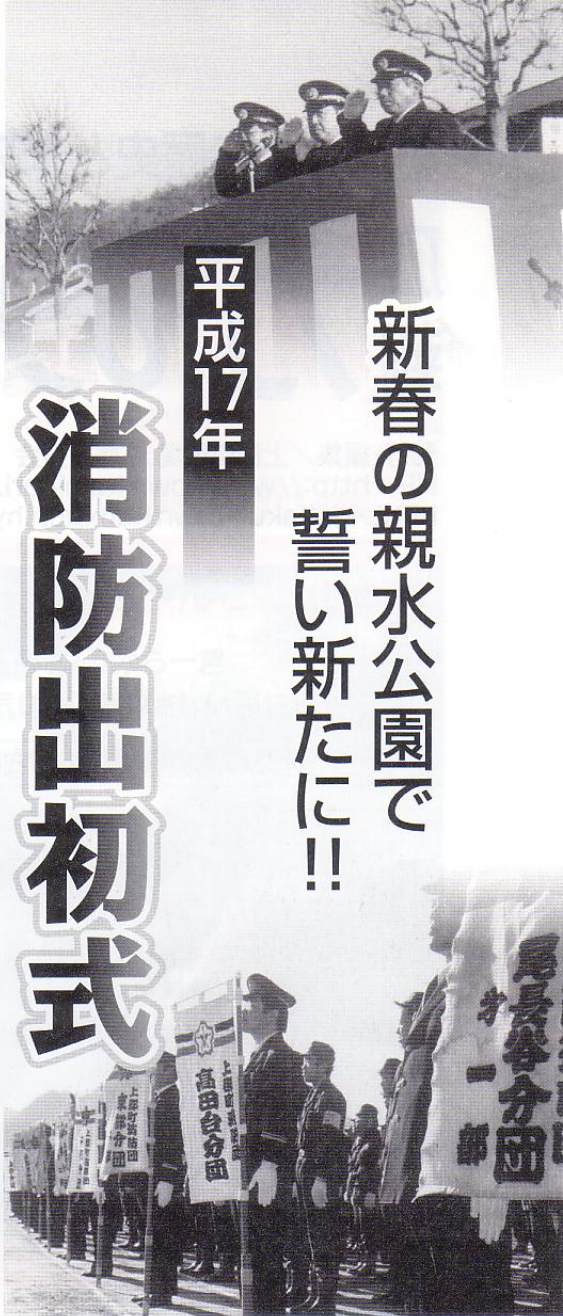

青空に向かって消防団の一斉放水



兵庫県知事表彰を受ける日下秀樹さん

## 表彰・感謝状受賞者

(敬称略)  
※( )内は所属分団等

### 兵庫県知事表彰

☆功労章

▽日下秀樹(本部)

### 兵庫県消防協会会長表彰

☆功績章

▽平田雅則(駅前) ▽田中良明(本部)

☆精進章

▽村上公伸(金出地) ▽竹内真一(西部) ▽河野好昭(赤松)

☆勤続章

▽小谷亨(南) ▽岡本孝司(高行)

☆精勲章

▽三浦訓弘(中央) ▽山本康人(尾長谷) ▽吉間代和(大枝) ▽深澤勝敏(船坂) ▽國重弘和(高田台) ▽青木弘実(大富)

### 町長表彰

☆表彰章

▽西脇陽(上郡) ▽西川宏昭(駅前) ▽岩本利通(山野里) ▽長尾裕也(中央) ▽吉田幸生(中央) ▽米田浩樹(南) ▽宮本則仁(南) ▽大国幸司(中野) ▽坂本恭章(東部) ▽山本訓宏(東部) ▽高谷晶史(尾長谷) ▽寺尾和訓(野桑) ▽池本哲実(野桑) ▽深井雅行(野桑) ▽田中幸一郎(金出地) ▽深谷弘幸(金出地) ▽竹田智宏

# 「火は消した? いつも心にきいてみて」

## 平成17年春の火災予防運動

3月1日(火)～3月7日(月)

平成16年中、上郡町では14件の火災が発生し、前年と比較すると9件の増加となっています。また、その半数にあたる7件が建物火災です。

近年、出火原因のうち放火または放火の疑いが急増しています。

春は空気が乾燥し風の強い日が多いことから、火災発生時の被害が大きくなりやすい傾向にあります。

次の「火の用心7つのポイント」を守り、火災のない明るい安全な町にしましょう。

平成16年中に上郡町で発生した火災

建物火災	7件
林野火災	4件
その他火災	3件
合計	14件



### 火の用心 7つの ポイント

- ① 家のまわりに燃えやすいものを置かない。
- ② 寝たばこやたばこの投げ捨てをしない。
- ③ 火をつけたままコンロのそばを離れない。
- ④ 風の強いときは、たき火をしない。
- ⑤ 子どもには、マッチやライターで遊ばせない。
- ⑥ 電気器具は正しく使い、たこ足配線はしない。
- ⑦ ストープには、燃えやすいものを近づけない。

赤穂市消防署上郡分署 ☎52-5119  
 赤穂市消防署新都市分署 ☎58-0119  
 火災のお問い合わせ ☎43-6899



上手な敬礼ができたね



上郡中プラスバンドの寒さに負けない熱演

(大枝) ▽西山悦生(大枝) ▽高見武利(赤松) ▽村上充義(赤松) ▽田中宏明(岩木) ▽小谷信雄(岩木) ▽坂越俊也(船坂) ▽寺尾義明(八保) ▽藤原孝夫(八保) ▽白川典良(八保) ▽堀本俊之(八保) ▽笹山貴弘(高行) ▽松本隆司(西部)  
 ☆永年勤続章  
 ▽前田一弘(上郡) ▽細川大蔵(上郡) ▽平田雅則(駅前) ▽三浦訓弘(中央) ▽矢倉光英(中

### 町長感謝状

☆退団者感謝状  
 ▽杉野隆宏(上郡) ▽岸本雄治(八保) ほか36名  
 ▽種継武(尾長谷) ▽康乗克之(尾長谷) ▽宮下弘毅(尾長谷) ▽杉本吉弘(野桑) ▽前川幸一(野桑) ▽金中芳浩(金出地) ▽吉間代和(大枝) ▽武田稔(赤松) ▽長井元典(赤松) ▽小寺洋一(船坂) ▽小寺浩明(八保) ▽西山好治(八保) ▽尾城大介(八保) ▽阪田正人(西部) ▽長尾吉弘(西部)

### 消防団長表彰

#### ☆表彰章

▽山本正利(上郡) ▽宮崎正登(駅前) ▽長谷川靖(山野里) ▽武末秀美(中央) ▽梶原健志(中央) ▽前川照夫(南) ▽長尾雅史(南) ▽小河晋吾(南) ▽石田雅嗣(中野) ▽富士田和博(東部) ▽木下英行(東部) ▽大長義信(東部) ▽山田政博(尾長谷) ▽河本清司(野桑) ▽中田和伸(野桑) ▽竹一良昭(金出地) ▽村上尚徳(金出地) ▽塚本洋一(大畠) ▽守田三郎(大枝) ▽稲垣伸一(大枝) ▽藤田佳久(赤松) ▽上林弘治(赤松) ▽小谷晃範(岩木) ▽石本尚(岩木) ▽小寺健吾(船

#### ☆有効章

▽平井克弥(下郡) ▽湯朝竜一(上郡) ▽前田広宣(上郡) ▽塚本元徳(上郡) ▽寺坂建志(駅前) ▽滝上和夫(山野里) ▽木村正興(山野里) ▽木村将志(山野里)  
 ☆功績章  
 ▽杉野隆宏(上郡) ▽檜村一也(上郡) ▽細川大蔵(上郡) ▽前田一弘(上郡) ▽西脇陽(上郡) ▽平田雅則(駅前) ▽半田誠(駅前) ▽竹元康久(山野里) ▽壽賀勇(山野里) ▽長谷川靖(山野里) ▽梅田康明(山野里)

### 「永年無火災自治会」

20年無火災 ▽正福寺自治会

#### ☆精勤章

▽康乗昭信(駅前) ほか15名

#### ☆皆勤章

▽檜村一也(上郡) ほか32名



表彰を受ける立田秀雅自治会長



花と緑の協会では今春「かみごおり園」の写真を募集予定!

厳寒の冬を越え・・・いよいよ開園!

# かみごおり さくら園



越の彼岸 (コシノヒガン)



河津桜 (カワズザクラ)



小松乙女 (コマツオトメ)



雛菊桜 (ヒナギクザクラ)



関山 (カンザン)



思川 (オモイガワ)



大寒桜 (オオカンザクラ)



神代曙 (ジンドアイケボノ)



鬱金 (ウコン)



十月桜 (ジュウガツザクラ)

春の訪れとともに、ピュアランド周辺の「かみごおりさくら園」では21世紀の到来を記念して植樹された10品種約1,200本の桜が見事な花を咲かせます。これまでは野生動物の被害から桜の苗木を守るため、柵を設けて施錠をしていましたが、植樹から4～5年の時を経て木々も成長したことにより、この度、3月18日(金)から入り口が開放され、いつでも皆さんに鑑賞していただけるようになります。

なお、4月3日(日)には、オープンから10周年を迎えたピュアランド山の里と上郡町観光協会が主催して、「桜まつり」が開催されます。詳細はチラシでお知らせしますので、春爛漫の桜園へ皆さんごぞってご来場ください。

### ご来園の際の注意

- ①園内は火気厳禁としています。また、たばこのポイ捨ては火事の元となりますのでお止めください。
- ②ゴミや、ペットのふんは、各自責任をもって持ち帰っていただきますようお願いいたします。
- ③車の駐車場は、上郡ピュアランド山の里の駐車場をご利用ください。
- ④園内には危険な斜面もあります。園内のけがや事故については責任を負いかねますので、十分にご注意ください。

## 清流会「上郡結婚相談所」主催 春のさわやか交流会参加者募集!!

- 日時：4月2日(土)10時30分～16時  
(10時受付)
- 場所：上郡ピュアランド山の里  
☎0791-52-6388
- 定員：男女各15名 計30名(定員になり次第締め切ります。)
- 会費：1,500円
- 申し込み締め切り：3月15日(火)
- 申し込み方法：手紙、はがき、FAX  
等で住所・氏名・生年月日・性別・  
電話番号をご連絡ください。
- 申し込み・お問い合わせ：  
上郡町社会福祉協議会内  
清流会上郡結婚相談所  
住所：〒678-1231  
赤穂郡上郡町上郡1645-5  
☎0791-52-2910  
☎0791-52-5444

おり、それを切り詰める作業です。で並大抵ではありません。

さらに、昨年の台風による災害復旧の総額は概算で4億円程度になり、町の財政を圧迫しています。被害箇所の復旧は緊急を要しますので、三重の苦しみの中で査定をしています。

従って、その様な緊急事態を乗り越えるために、施設整備の一時凍結や各種団体への補助金の削減、行いや研修の見送りなど、大鉦を振るわせていたただかなければならない現状であり、

この苦しい時期をなんとか乗り越えて、後々、あの時の頑張りや苦労が実ったと思えるように努めたいと考えますので、どうかご理解を賜りますようお願い申し上げます。

また、お願いする以上お願いする側としても、率先垂範、行財政改革の推進をはじめ、苦渋の決断をしなければならぬと考えます。

町民の皆さんにもこの状況をご理解いただき、ご協力をお願いする事項も発生いたします。

## 3月の「町長との雑談タイム」

町民の皆さん、町長とお茶を飲みながら雑談してみませんか。なお、業者による営業活動はお断りします。(要予約・先着順) ■日時:3月2日(水)10時～15時 ■場所:役場3階応接室 ■お問い合わせ・予約先:役場企画管理課 総務係 ☎52-1111 (内線332) ※都合により日程を変更することがあります。ご了承ください。

# 人権作文最優秀作品紹介 Vol.3

本紙では「平成16年度上郡町人権フェスティバル」において、最優秀賞の表彰を受けられた人権作文を紹介しています。3回目となる今回の2作品は、孫として、そして親として、それぞれの立場で家族を思う気持ちが伝わってくる作品です。

## 命と向き合う



上郡高等学校2年

山本 裕美

「夏休みの看護体験に参加したい人はいませんか。」担任の先生が、教壇に立って私たちに尋ねられました。私は迷うことなく手を挙げました。小さいころから看護に興味をもっていたからです。興味をもつきっかけになったのは、大好きだった祖父の死でした。私が物心ついた時から祖父は病気をかかえていました。それでも、毎日自転車で行くいろいろなところへ連れて行ってくれました。入院した時も、顔をのぞかせるとうれしそうに笑って、いつも優しく頭をなでてくれました。家族は、もう命が短いということを隠していたようですが、それは、祖父も

感じていたと思います。でも、祖父は決して弱音をはかない人でした。口ぐせのように毎日、「裕美の結婚式を見るまでは死ねん。」と言っていました。でも、だんだん弱ってやつれていくにつれて、高校まで、中学までと短くなっていきました。私は、日に日に祖父のやつれた姿を見るのが怖くなっていました。それでも二人で過ごす時間は、私にとっても祖父にとっても特別なものでした。月日が流れ、寒さが厳しくなってきた冬の初め、祖父は家族に囲まれて、静かに最期の時を待っていました。すると、ろくに動かす

ことができない手をふるわせながら、優しく顔をなでてくれました。そして、「裕美のランドセルを背負ったところが見たい。それまでは死ねん。」と言った。涙を流しました。その夜、祖父は息を引き取りました。私は初めて、命の尊さを思い知らされる事になり、成長していくにつれて、祖父に何もしてあげられなかった分、他の人にできる事があれば、何かしたいと思うようになりました。だから、今回の看護体験は、私にとつて絶好の機会だと思いました。

そして、むかえた看護体験の日。祖父が生前お世話になっていた病院というところもあって、運命的なものを感じながら、やる気と期待で胸をいっぱいしていました。しかし、やはりそこは病院でした。目を覆い隠したくなるような現実でした。私は考えの甘さに自分が情けなくなりました。笑い声が飛び交う病室、そんな病室はありませんでした。家族に囲まれて、うれしそうに笑う患者さん、そんな患者さんはいませんでした。私がお世話になった病棟が、重病の人たちのところだったという事もあって、苦しさが顔ににじみでている患者さんや脳の神経が麻痺して体を動かすことも笑うこともできない患者さんが多く、私の想像とはるかにかけ離れていたのです。私は何をしていたのか分からずに、ただ突っ立っているだけでした。すると、婦長さんに、「ちよつと付いて来て。」と言われました。そして、動けない患者さんの体をふいてまわりました。婦長さんは、私にいろいろな事をさせてくださいました。正直言って、こんな事まで？と思った事もたくさん指導してくださいました。すると少しずつ、看護するといふ事にやりがいの気持ちが生えてきました。そして、食事を運んだときの患者さんの、

### 平成16年度上郡町人権フェスティバル

# 人権作品優秀賞受賞者の紹介

(敬称略)

#### ●人権ポスター

〔最優秀賞〕山本実穂 (山野里小5年) 〔最優秀賞〕前田奈津子 (高田台)  
 〔優秀賞〕國見彩織 (高田小1年) 〔優秀賞〕西山ともこ (山野里)  
 ・大谷舜 (上郡小4年) ・つばき保育所 (山野里)

#### ●人権フォトコンテスト

#### ●人権作文

〔最優秀賞〕西村望 (山野里小2年) ・井上雅 (赤松小3年)  
 ・桐山愛 (山野里小6年) ・山本絢子 (上郡中3年) ・山本裕美 (上郡高2年) ・米田桂子 (高田小PTA)

#### ●人権標語

〔優秀賞〕小谷綾里 (山野里小2年) ・竹田尚香 (鞍居小2年) ・根本将太 (高田小4年) ・沖健太 (鞍居小4年)  
 ・樫谷麻衣 (鞍居小5年) ・池田宏美 (梨ヶ原小6年)  
 ・河野智香 (上郡中3年) ・藤本真英 (上郡中3年) ・淮田裕子 (上郡幼PTA) ・小林あゆみ (山野里小PTA) ・尾城輝子 (船坂小PTA)

#### ●人権詩

〔優秀賞〕鶴崎麻比人 (上郡小4年) ・村上礼 (高田小5年)  
 ・中山実来 (上郡中1年) ・小寺文代 (船坂小PTA)



最初はほんの些細ささいな事で  
 六年生の我が子こを注意して  
 いたのだが、いつものよう  
 に反応が鈍く、ポカンとし  
 ている。そのうち、キツと  
 なった母の態度に、子は全  
 くの外れな反応を次々と引  
 き起こしていく。毎度毎度、  
 何で叱しかっていたのかわから

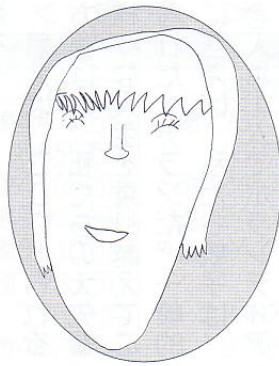

## 小さな魔法



山本さん(右)の人権フェスティバルでの作品発表

なくなり、陥る悪循環に、  
 ああしまったと落ち込みな  
 がら、この要領の悪さのた  
 めに、方々でこけたりつま  
 ずいているのではと、とて  
 も不安になる。そしてその  
 うち、取り返しのないつかない  
 事になりはしないかと焦り  
 を感じる。いや、だが待て

高田小学校PTA  
 米田桂子  
 (画・米田創樹)

た。そのころ、私は上郡に暮  
 らし始めたばかりで、知り  
 合いも少なかったが、同じ  
 年ごろの子どものお母さん  
 たちや近所の方が、この母  
 子がこの土地になじむよう  
 に声をかけてくださり、随  
 分お世話になった。近所の  
 方に、

「ありがとうございます。」  
 という言葉を聞いた時は、  
 その言葉を、そっくりその  
 まま返したくなりました。  
 今回の看護体験を通して、  
 改めて看護士という仕事の  
 すばらしさを実感させられ  
 るとともに、命について考  
 えさせられました。親から  
 授かったこの命を大切にし  
 ながら、精一杯生きていき

たいと思いました。  
 祖父の死と向き合って見  
 つけたもの、それは私の一  
 生の財産になると思います。  
 今回の看護体験でさえ、祖  
 父が導いてくれたのだと思  
 えます。  
 私が、今、祖父に一番伝  
 えたい言葉、  
 「おじいちゃん、ありが  
 とう」

「老人ホームを訪ねてみますか。」

と、誘われたのもちようどそのころだった。

「子どもが来ると皆さん喜ばれるから。遠慮せずに一緒に来てね。」

と、言っていたが、行く先で事件を起こす子を連れて行くのは、とても気が重かった。案の定、ホームの皆さんがティータイムを楽しんでおられる中で、我が子は叫んだり泣いたり床に転がったりで、とてもお手伝いに行っているとは思えず、私は、毎回毎回落ち込んでいた。

その日も相変わらずの困った子が、床に転がって派手に泣いていたら、ひとりのおばあさんが傍らに來られ、手押し車につかまって上体を低くし、

「ほへ、ほへ。」

と、声をかけてくださった。今日もまた、てこずる私を見るに見かねたのだろう。

「ほへはかわいいね。」

と言われると、一瞬泣き止

み、

「ああ、ほへは賢いね。」

と、優しくほめてくださった。子どもは機嫌を直して、そのおばあさんにお茶菓子を、

「はあい。」

と手渡した。

「うわあ、ありがとう、ありがとう、うれしいわ。」

と、またまたほめられ、周りの方にも次々に、

「こちらにもお願いしますよ。」

と、声をかけてもらって、その日は、今までの事は嘘のように、にこにことお菓子を運んでまわった。当然その事で急に賢くなれたわけではないが、それでも、少しづつ小さな魔法をかけられたように変わり始めた。

十年前のおばあさんは、今は車イスに乗ってティータイムに来てくださる。我が子は手慣れた様子で、

「押しますよ。」

と声をかけて、食堂までゆつくり車イスを押して行く。

「コーヒーですね。」

おばあさんのいつものオー

ダーも心得ている。おばあさんは、一カ月に一回会う子が、少しずつ大きくなって、今コーヒーを運んでいる小学六年生になったとわかってきているかしら。十年前の困った子に、優しい魔法をかけた事など、ましてや覚えてはおられないだろう。

思えば、ここにおられる方々は皆、私たちの大先輩。様々な人生を乗り越えてこられたベテランだ。一般的に言えば、私たち親子は、老人ホームでボランティアをしているかもしれないが、

実際は皆さんの「ありがとう。」「おいしかったよ。」または、「賢いね。」「かわいいね。」といった言葉に、私たちの方が、随分うれしさをわけていただいている。十年経った六年生の我が子は、その事にそろそろ気が付き始めてきているだろうか。子どもの事で落ち込む私に、時々、

「あの子はあんたの子どもさんか。いい子だねえ。それに男前さんだねえ。」と、今もおばあさんは小さな魔法をかけてくれている。

皆さん、こぞってご参加ください。

## 平成16年度 上郡町人権教育研究大会

【社会教育部会】

日常生活の中で人権感覚を磨き、思いやりや優しさを見つめ直す大会です。どなたでもお気軽にご参加ください。

(日時) 2月20日(日)

受付13:00

開会13:30

(場所) 中央公民館 大ホール

(内容) 平成16年度校区指定の赤松小学校区による実践発表  
テーマ「ふれあい 思いあい 高まりあう円心の郷」

○お問い合わせ：上郡町教育委員会  
社会教育課 人権教育係  
☎52-2912

## 上郡町ココロン・クラブより

## 環境美化活動に参加しましょう!

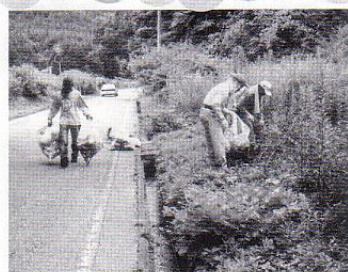

ゴミのポイ捨てはやめましょう!!

ゴミの不法投棄は、私たちの町にとって頭を悩ませる問題です。上郡町ココロン・クラブでは、各地域の方々の手が届きにくいところのゴミを少しでも減らそうと、毎年2回重点箇所を決めてゴミ拾いを行います。毎回ゴミ袋にして20~25袋もの量が集まります。ぜひ皆さんも一緒に美化活動にご参加ください。

- 日時：3月6日(日)
- 集合時間：午前8時50分
- 集合場所：上郡町役場 裏駐車場
- 活動場所：上郡町内(活動場所まで送迎車あり)
- 活動時間：約2時間
- 申し込み期限：2月22日(火)
- 申し込み・お問い合わせ先  
上郡町ココロンクラブ事務局(教育委員会社会教育課内)  
☎52-2912(担当：岸田)

■一般会計・上半期の収支状況

＜ 歳 入 ＞		＜ 歳 出 ＞	
項 目	収入額	項 目	支出額
町 税	14億2,819万円	議 会 費	5,589万円
地 方 譲 与 税	5,536万円	総 務 費	3億6,346万円
利 子 割 交 付 金	441万円	民 生 費	3億7,641万円
配 当 割 交 付 金	258万円	衛 生 費	2億5,209万円
株式等譲渡所得割交付金	1万円	農 業 費	6,103万円
地方消費税交付金	9,893万円	林 水 産 業 費	2,943万円
ゴルフ場利用税交付金	2,580万円	商 工 木 業 費	4億2,357万円
自動車取得税交付金	2,768万円	土 防 育 費	2億2,517万円
地方特例交付金	5,908万円	消 災 復 旧 費	4億1,292万円
地方交付税	13億 510万円	害 復 債 費	—
交通安全対策特別交付金	212万円	支 出 金 費	5億2,530万円
分担金及び負担金	3,226万円	支 備 金 費	2億3,063万円
使用料及び手数料	8,790万円		—
国庫支出金	4,153万円		
県支産出金	3,124万円		
財産収入	820万円		
寄附金	10万円		
繰越金	—		
繰入金	1億 709万円		
諸町一時借入金	3,509万円		
計	37億 967万円	計	29億5,590万円

■特別会計・上半期の収支状況

事業名	＜ 歳 入 ＞		＜ 歳 出 ＞	
	予算額	収入額	予算額	支出額
住宅改修建設資金貸付事業	563万円	299万円	562万円	282万円
国民健康保険事業(事業勘定)	14億4,678万円	4億7,737万円	14億4,678万円	6億8,133万円
国民健康保険事業(直診勘定)	8,855万円	1,659万円	8,855万円	2,979万円
老人保健医療事業	21億4,208万円	8億8,345万円	21億4,208万円	10億5,280万円
介護保険事業	10億9,952万円	3億8,740万円	10億9,952万円	4億 183万円
水道事業(収益的収入及び支出)	4億6,610万円	1億8,444万円	4億6,610万円	8,097万円
水道事業(資本的収入及び支出)	10億 733万円	—	14億3,785万円	3,297万円
簡易水道事業	3,767万円	2,240万円	3,767万円	1,032万円
農業集落排水事業	2億4,621万円	1,974万円	2億4,621万円	1億 596万円
公共下水道事業	18億9,407万円	1億2,636万円	18億9,407万円	5億2,536万円
山野里工業団地造成事業	500万円	316万円	500万円	—
研修センター管理運営事業	1億7,915万円	7,890万円	1億7,915万円	7,957万円
公営墓園事業	2億1,622万円	29万円	2億1,622万円	6万円
計	88億3,431万円	22億 309万円	92億6,482万円	30億 378万円

■財産に関する調べ (平成16年9月30日現在)

土 地		1,160,657㎡	
区 分	木 造	非木造	
学校、幼稚園	1,246㎡	31,566㎡	
住 宅	7,507㎡	5,501㎡	
保 育 所	385㎡	377㎡	
そ の 他	2,333㎡	38,615㎡	
計	11,471㎡	76,059㎡	

そ の 他		67台	
大型乗用車	3台		
消防自動車	13台		
普通自動車	27台		
軽自動車	18台		
計	67台		

出資金、出捐金等	2億5,670万円
土地開発基金	7億7,825万円
財政調整基金	2億5,393万円
JAふれあい基金ほか	7億9,432万円

※水道事業(資本的収入及び支出)において資本的収入額が資本的支出額に対し不足する額は、建設改良積立金及び過年度分損益勘定留保資金、当年度分損益勘定留保資金及び消費税資本的収支調整額等で補てんするものとする。

■公債状況

(平成16年9月30日現在)

借入先	未償還元金
財政融資資金	59億 446万円
郵政省簡易保険局	11億6,297万円
郵便貯金資金	2,080万円
公営企業金融公庫	12億1,619万円
市中銀行	2億1,637万円
その他金融機関	2億8,302万円
そ の 他	9,677万円
計	89億 58万円

平成16年度 上半期(4～9月)の財政状況

ペイオフ  
解禁について

平成17年4月以降は、当座預金や利息のつかない普通預金は「決済用預金」(\*)として全額保護され、定期預金や利息のつく普通預金などは、1金融機関につき預金者が1人あたり、元本1千万円までとその利息が保護されます。具体的どの預金が「決済用預金」に該当するか等の詳細は、金融機関の窓口にお問い合わせください。\*「決済用預金」

# 大人への門出を祝って『成人のつどい』 懐かしい顔ぶれと一緒にかつての恩師とビデオで再会



久しぶりに会う友と迎える成人の日(上と左)  
代表で誓いの言葉を述べる眞嶋さん(下)

## 円心くんの まちの話題



1月10日(月・成人の日)、中央公民館において「平成17年成人のつどい」が開催され、上郡町では241名(男性121名、女性120名)が大人の仲間入りをし、このうち町外在住者も含め182名がつどいに出席し、20歳の門出を祝いました。

華やかな振袖やスーツ姿などで会場に訪れた新成人たちは、久しぶりに会う懐かしい同窓生との話も尽きない様子で、玄関先やロビーのあちこちではカメラや携帯電話で記念撮影をする姿が見られました。

式典では、成人の門出を祝う勇壮な円心太鼓が演奏されたあと、小・中学校時代の恩師からの応援メッセージがビデオレターで会場正面に映し出されました。また、臨席した新成人の皆さんに安則町長から記念品が贈られ、眞嶋正親さん(高田)が、成人を迎えるにあたっての誓いの言葉を述べられました。



式典の最後には参加者で記念撮影

## 消費税なら払ったことあるよ。 赤松小学校6年生が租税教室

1月25日(火)、赤松小学校6年生の教室で、社会科の授業として「租税教室」が行なわれ、役場税務課の職員が教壇に立ち、税金についての授業をしました。冒頭、職員からの「皆さん税金は払ったことありますか?」との質問に、17名の児童全員が手を挙げ、「消費税を払ったことがあります。」と応えていました。

子どもたちは、税金のしくみや使われ方の話を聞いたり、「もしも税金がなかったらどんな社会になるのか」のビデオを見たりして、税金の大切さを学んでいました。



町内4つの小学校で実施された租税教室

## 自分の体を知って転倒防止 B&Gで「転倒・寝たきり予防プログラム」始動

医療費の削減を目指してB&G財団が平成15年度から全国に展開している「転倒・寝たきり予防プログラム」のモデルセンターとして、上郡町B&G海洋センターが指定を受け、去る1月21日(金)、このプログラムに使用する器材が財団から贈呈されました。



贈呈式のようす

高齢者向けのプログラム用に贈呈された器材

成人のつどいに参加された  
新成人の皆さんへ

当日撮影した集合記念写真は、配布した引換券をご持参の上、2月16日(水)から2月28日(月)の間に、木村写真館(栄町☎52-0103)で受け取ってください。■お問い合わせ: 社会教育課 生涯学習係☎52-2912

## 地域で育む「子どもの居場所づくり」 上郡高校羽山農場で小学生が畜産体験

12月27日(月)に、文部科学省の勤める「子どもの居場所づくり推進事業」として、町内から26名の小学生が上郡高等学校農業科の羽山農場を訪れ、施設見学や搾乳機械の取り付け、採卵、子豚・子牛とのふれあいなどの畜産体験を行いました。この事業は、小・中学生を対象に、地域の特性を生かした体験活動を大人と一緒に活動できる「居場所」を設けようとする新しい取り組みです。

参加した子どもたちは、牛や豚を前にして始めはこわごわ手を出していましたが徐々に動物の温かさを感じ取り、高校生と一緒に楽しい時間を過ごしていました。

また、その後も、山野里小学校の調理実習室に移動して、手作りによるバター作りに挑戦しました。



▲初めて入る牛舎に子どもたちは興味津々



バター作りは、ひたすら瓶を振る体力勝負▶



▲ジャムづくりの研究をした上郡高校の生徒グループ



◀試食された梅ジャムとぶどうジャム

## 地元産の素材を生かした特産作り 上郡高校が、ジャムの商品化に取り組む

1月21日(金)、上郡高等学校で「第1回西播磨アグリビジネス推進実行委員会」が開催されました。

特産品づくりの一環として専門家を招いて開かれたこの委員会では、委員長の井瀬俊一上郡高等学校長をはじめ、農業改良普及センターやぶどう栽培農家などの検討委員16名と生徒が出席し、ぶどうジャム、梅ジャムの作品を試食し、色、香り、味などについて意見を出し合いました。これらのジャムは、3年前から生徒が町内で採れた素材を使い、研究を重ねていたもので、この度、試作品を完成させ披露しました。

同席者からは、商品化に向けて、「この地域でしかないオリジナルな特産品にしたい」など、様々な意見やアドバイスが出されました。

## 暮らしを見直して温暖化に歯止めを! 地球温暖化防止講演会を開催

1月27日(木)、中央公民館中ホールにおいて、「地球温暖化防止講演会」が町と上郡地球温暖化防止活動推進協議会(香山一徳会長)の主催で開催されました。

講師の兵庫県立大学非常勤講師、横山孝雄さんは、「最近の自然災害は地球温暖化による異常事態。地球温暖化を防止するためには、危機感と責任感を持って学習することが必要です。」と話し、温暖化対策の実例などを紹介されました。



上郡エコサークルのお世話により開かれた講演会



香山一徳会長

## 「親と子」は旅の道づれです。 精神科医の服部祥子教授が子育て講演

1月21日(金)、中央公民館大ホールに大阪人間科学大学の服部祥子教授を招き、子育て学習センター主管の子育て講演会が行われました。「子どもが育つみちすじ」をテーマに話された講演では、精神科医としての経験から、「親子は宿命的な出会いです。親と子のかかわりは道づれとなって共に歩む旅なのです。いずれ自立して離れていくのですから、今、親子で過ごす時間を大切にしましょう。」と話されました。客席には、お子さんを抱いて講演を聞かれているお母さんや、次世代支援に関心の高い方々の姿などが見られました。



優しい口調で話す服部教授

## 県特定不妊 治療費助成事業

治療費の助成内容①対象治療法:配偶者間の体外受精及び顕微授精②助成の対象者:兵庫県内(神戸市及び姫路市を除く)に住所を有する法律上の夫婦③所得制限:650万円未満(夫婦合算した前年の所得額)④給付の内容:1年度あたり上限額10万円、通算2年支給⑤医療機関:指定医療機関■申請期限:治療終了後3ヵ月以内■申請受付:赤穂健康福祉事務所■お問い合わせ:兵庫県西播磨県民局龍野健康福祉事務所 ☎0791-63-3711

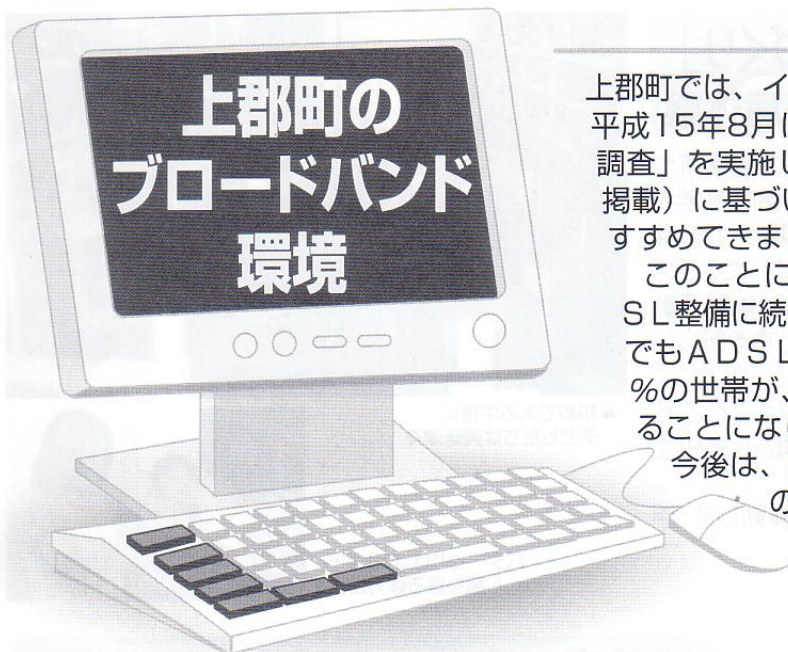

上郡町では、インターネットの急速な普及に対応するため、平成15年8月に「全世帯インターネット利用アンケート調査」を実施し、その結果（平成15年10月号の広報に掲載）に基づいて、町内のブロードバンド環境の整備をすすめてきました。

このことにより、昨年度の鞍居局（54局）でのADSL整備に続き、平成17年3月には船坂局（55、57局）でもADSLの使用が可能になり、上郡町全体で約84%の世帯が、高速インターネットサービスを利用できることになりました。

今後は、電子自治体の進展と合わせ、ますます住民の皆さんの利便性が向上されることとなります。

### ブロードバンドってなあに？

日本語に訳すと「広い帯域」という意味です。アナログ電話回線（モデム）やISDNを使った従来のインターネット接続とはまったく違う新たなインターネット接続方式のことをいいます。具体的にはADSL、CATV、光ファイバー（FTTH）などです。

上郡町ではまだ光ファイバーの利用はできないため、ADSLでの接続になります。

このADSLとは、Asymmetric Digital Subscriber Lineの頭文字を取った略称で、非対称デジタル加入者線という意味です。

既存のアナログ電話で使用しているメタル（銅）線に、通常の電話が使用している周波数よりも高い周波数の信号を重ねて使用することで高速通信を行います。下り（データを受け取る方）と上り（データを送る方）で通信速度が違っていため非対称と言います。

ブロードバンドのメリットは、「高速」「常時接続」「定額」という3つについて従来方式よりも優れている点と考えることができます。



ナローバンド

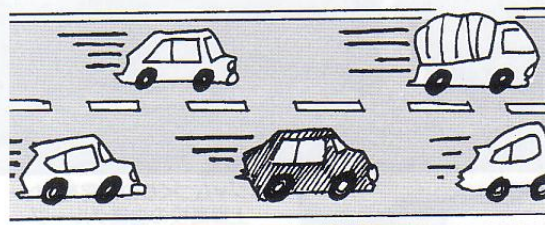

ブロードバンド

\*ADSLは、NTT電話局からの距離が遠くなると速度が減衰することから、現在の技術ではサービス提供が可能なエリアは、局から5～6kmまでの地域に限られます。局内であってもこのような地域では、利用できない場合がありますので、大変不自由をお掛けしますが、従来の方法（アナログ回線、ISDN）で接続をお願いします。

### ADSL整備状況

平成17年3月末推定

	全 体		局 別 整 備 率				
	全戸数	使用可	使用不可	上郡局 (52) 13年11月~	鞍居局 (54) 16年3月~	船坂局 (55,57) 17年3月~	梨ヶ原局 (56)
整備前	5,739戸	3,946戸	1,793戸	83.6%	0.0%	0.0%	0.0%
		68.8%	31.2%				
整備後	5,688戸	4,803戸	885戸	83.6%	98.2%	86.1%	0.0%
		84.4%	15.6%				

\* 使用の可否については、各局からの距離により予測される推計です。

### インターネットで行政が変わる

コンピューターやネットワークなどの情報技術（IT）を行政のあらゆる分野に活用し、住民の利便性の向上と行政運営の簡素化、効率化を図ることができます。

#### 身近なところでは

公的個人認証を受けることにより、自宅のパソコンからインターネットによるオンライン申請・届出ができるようになります。（昨年3月の広報に掲載）

既にオンライン申請等が実施されている手続き電子申告・納税、社会保険関係手続きなど…今後も国や地方公共団体への手続きが順次追加される予定です。

（総局、支局、販売所にあります。）に記載のうえ、戸籍抄本（コピー可）を添えて必ず3月4日（金）までに、お近くの神戸新聞支社、総局、支局、販売所に持参するか、または〒650-8571神戸市中央区東川崎町1-5-7 神戸新聞社地域活動局「金婚夫婦祝福式」係へ郵送してください。（☎078-362-7052）■その他：申し込まれた夫婦には、4月下旬に当日の開催時間、会場地図などを通知します。また、申し込まれた金婚夫婦には表彰状や記念品などが贈られます。当日の服装や付き添いは自由です。

保健師メモ

大盛況のうちに修了!!

# 高コレステロール血症 個別健康教室

次はあなたの番ですよ。

あなたは、高コレステロール血症が、どんな病気かご存知ですか？  
高コレステロール血症は自覚症状のないまま、血管にどんどん脂肪がたまり、血液がドロドロになった結果、体のあらゆる血管がつまり、心筋梗塞や脳梗塞などの命に関わる病気を起こすといわれています。ですから、健診で「コレステロールが高め」と指摘された段階で生活改善するかしないかが、今後の人生の分かれ道になるといえるかもしれません。  
そこで、平成16年度、保健センターで行なった個別健康教室に参加した方々にインタビューしてみました。



## Q1. あなたはなぜ、この教室に参加しようと思われたのですか？

- A. 何年も前からコレステロール値が高かったものの、自分では生活習慣の改善が難しかったから。
- A. 老後を健やかに自立して生活したいから。  
…などの意見が多く聞かれました。

## Q2. この教室に参加して、病気や検査結果の見方などが理解できましたか？

70%の方が「よく理解できた」、  
30%の方が「何となく理解できた」  
…と答えられました。

## Q3. 教室に参加された6ヵ月間で、どのような変化がありましたか？

- A. 野菜を食べる量が多くなった。  
食事の彩りを考えるようになった。  
主食・主菜・副菜の取り合わせを工夫するようになった。  
薄味を実感できた。  
ウォーキングするようになった。  
意識して体を動かすようになった。  
体重が減少した。  
コレステロール値が正常に戻った。  
…などの意見が多数聞かれました。

教室参加者の体重及び中性脂肪平均値推移

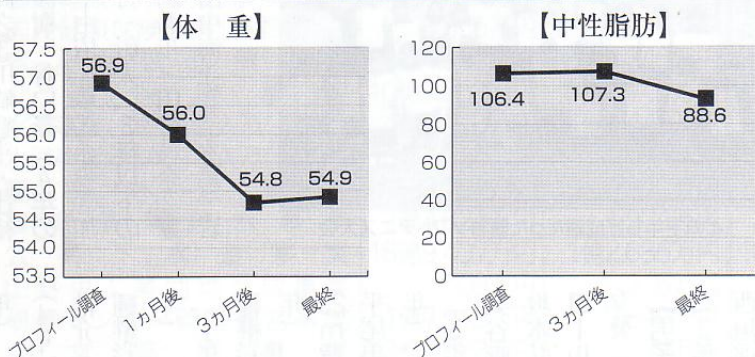

## 健診結果の中のどの数値がコレステロールに関係のあるものかご存知ですか？

☆総コレステロール	血中全体のコレステロール量です。
☆LDL-コレステロール	悪玉コレステロールといい、多くなれば動脈硬化を起しやすくします。
☆HDL-コレステロール	善玉コレステロールといい、低い場合には動脈硬化を促進します。
☆中性脂肪	過剰な中性脂肪は肥満を生み、動脈硬化、脂肪肝、糖尿病などの要因となります。体型でいえば、ウエストまわりが男性では90センチ以上、女性では80センチ以上が要注意といわれています。

このように、コレステロールと一言で言ってもこんなに見なければいけない数値があるのです。教室では紙媒体などを利用し、もっと詳しくご説明します。

## 保健師からの一言

この教室では、保健師、栄養士が一方向的に指導するというスタイルではなく、6ヵ月間、専門職と参加者がマンツーマンで関わり、自分自身で生活習慣や食事を見直して問題点を発見し、自分のできることから少しずつ実行していきます。それが強いては、検査結果の改善、今後の豊かな生活につながると言っても過言ではありません。  
「コレステロール値高め」はこれから身体にせる数々の病気のサインです。あなたのお宅に健康教室のダイレクトメールが届いたら、次はあなたの番ですよ!!

# お知らせ

## 介護保険被保険者証の更新について

介護保険被保険者証	
有効期限	平成△△年△△月△△日
番号	XXXX
住所	〇〇〇〇
フリガナ	上郡 太郎
氏名	上郡 太郎
性別	男・女
生年月日	284810
交付年月日	
保険者番号	〒678-1292
交付機関	兵庫県立上郡町事務所
交付機関の名称及び印	上郡
電話	0791-521313

65歳以上の方と、40～64歳で要介護認定を受けている方に交付しております介護保険被保険者証（ピンク色）が、今年の3月31日で有効期限切れとなり、4月1日から使用できなくなります。

つきましては、3月中旬ごろに新しい被保険者証（オレンジ色）を、配達記録郵便で郵送させていただきます。

なお、古い被保険者証（ピンク色）は、新しい被保険者証（オレンジ色）到着後、上郡町役場健康福祉課 介護保険係まで、郵送もしくは直接返却をお願いいたします。

【お問い合わせ】 上郡町役場 健康福祉課 介護保険係  
 ☎52・1114  
 （内線238・239）

# スポーツ ニュース



県内外の大会で大活躍のジュニアソフトテニス

## 第8回兵庫県小学生秋季ソフトテニス大会

（明石公園庭球場・11月27日）

※町内から出場ペアで3位まで

【男子の部】①佐藤孝憲（6年・若尾龍太郎（6年）③川崎魁斗（5年）・辻裕瑛（5年）【女子の部】①由田優希（6年）・大崎友美（6年）③森脇美佳（6年）・内山文乃（5年）

平成16年度（第2回）親善ソフトテニス大会（岡山県備前テニスセンター・11月28日）

※町内から出場ペアで3位まで

【6年の部】①由田優希・大崎友美②森脇美佳・内山文乃③佐藤孝憲・若尾龍太郎、山下真依・種継希望【5年の部】②徳永晃

平・琴川尚之③川崎魁斗・辻裕瑛、正池沙樹・谷口彩【4年の部】①木下由依・中馬希歩③加塩祐一・竹一彰太【3年以下の部】①中馬希歩・田野綾奈②鷹金秀基・田中海斗③清水篤・岩本太陽



どの学年も好成績だった親善ソフトテニス大会

## 第9回B&G上郡スイミング記録会

（12月5日）

※幼・小学校各学年の1位のみ

【25mバタ足】延藤京陽（年少）、高谷幸佑（年長）、長尾飛優（1年）、大釜聖貴（2年）、准田陵太郎（4年）【女子25mクロール】延原彩（1年）、濱田優依（2年）、種継彩希（3年）、池本里奈（4年）、門崎友美（5年）

【男子25mクロール】森下智裕（1年）、水谷勇登（2年）、西垣健太（3年）、大谷舜（4年）、竹内魁星（5年）、坂本弘樹（6年）

年）【男子25m平泳ぎ】大谷舜（4年）、西垣遥平（5年）、大谷浩介（6年）【女子25m平泳ぎ】大谷舜（4年）、西垣遥平（5年）、大谷浩介（6年）

年）【男子25m平泳ぎ】大谷舜（4年）、西垣遥平（5年）、大谷浩介（6年）【女子25m平泳ぎ】種継彩希（3年）、大國奈葉（5年）【女子25m背泳ぎ】延原彩（1年）、濱田優依（2年）、種継彩希（3年）、池本里奈（4年）、門崎友美（5年）【男子25m背泳ぎ】西山修平（1年）、平尾勇介（2年）、西垣健太（3年）、大谷舜（4年）、竹内魁星（5年）【男子25mバタフライ】大谷舜（4年）、西垣遥平（5年）、坂本弘樹（6年）【女子50mクロール】西村望（2年）、安井夕葵（3年）、門崎友美（5年）【男子50mクロール】西垣健太（3年）、深谷拓也（4年）、西垣遥平（5年）、坂本弘樹（6年）【男子50m背泳ぎ】西垣遥平（5年）、松尾祐伍（6年）【女子50m背泳ぎ】濱田優依（2年）、安井夕葵（3年）【男子100m個人メドレー】西垣遥平（5年）、大谷浩介（6年）

第36回新春お祝い剣道大会（1月10日）

▼個人戦【3・4年生の部】①小寺郁美②植田潤③長友詩音【5・6年生男子の部】①中山元貴②小林稔夫③伴歩宗【5・6年生女子の部】①松本華苗②平井里奈③長友千夏【中学生男子の部】①大洲一樹②竹内孝仁③袖山智也【中学生女子の部】①松本英里香②香山春菜③金川いつか▼団体戦【女子の部】①山野里剣道少年団②赤松剣道少年団A【低学年の部】①船坂剣道少年団②山野里剣道少年団【高学年の部】①鞍居剣道少年団②赤松剣道少年団【地区別対抗戦の部】①船坂・梨ヶ原地区②鞍居地区【基本練成試合の部・第1部】▼椿賞木村瞭我▼若鮎賞中山大地【同・第2部】▼椿賞横谷郁弥▼若鷲賞青木梨紗【同・第3部】▼椿賞森中丈留▼若獅子賞延東愛佑美

第32回上月町ロードレース大会（上月中学校・1月16日）

▼小学1年女子の部③山本玲奈▼同2年②西本優子▼同3年③尾城七虹▼同4年③山内琴加

## 船坂小児童が 町外大会で快走!

第1回千種川チビ子駅伝競走大会（相生市・12月19日）

※上郡町の代表チームとして男女とも船坂小学校より出場

【男子の部】第2位（27組中）【女子の部】第4位（15組中）

【区間賞】立花紀世実（4年）

第1回千種川チビ子駅伝競走大会（相生市・12月19日）

# 台風により被害を受けられた方へ

台風により、住宅や家財などに損害を受けたときは、確定申告で「災害減免法」に定める税金の軽減免除による方法、「所得税法」に定める雑損控除の方法のどちらか有利な方法を選ぶことによって、所得税の全部または一部を軽減することができます。

	災害減免法	所得税法(雑損控除)								
損失の発生原因	災害による損失に限られます。	災害、盗難、横領による損失が対象となります。								
対象となる資産の範囲等	損害額が住宅または家財の2分の1以上であることが必要です。	生活に通常必要な資産に限られます。(たな卸資産や事業用の固定資産、山林、生活に通常必要でない資産は除かれます。)								
控除額の計算 または 所得税の軽減額	<table border="1" style="margin-left: auto; margin-right: auto;"> <tr> <td style="border: 1px dashed black; padding: 5px;">その年の 所得金額</td> <td style="border: 1px dashed black; padding: 5px;">所得税の 軽減額</td> </tr> <tr> <td>500万円以下</td> <td>全額免除</td> </tr> <tr> <td>[500万円超 750万円以下]</td> <td>2分の1の軽減</td> </tr> <tr> <td>[750万円超 1,000万円以下]</td> <td>4分の1の軽減</td> </tr> </table>	その年の 所得金額	所得税の 軽減額	500万円以下	全額免除	[500万円超 750万円以下]	2分の1の軽減	[750万円超 1,000万円以下]	4分の1の軽減	<p>*控除額は次の①と②のうちいずれか多い方の金額です。</p> <p>①差引損失額－所得金額の10分の1</p> <p>②差引損失額のうち災害関連支出の金額－5万円</p> <p>(注)イ 差引損失額 ＝損害金額－保険金などによって補てんされる金額</p> <p>ロ 災害関連支出 滅失した住宅、家財を除去するための費用など 災害等に関連してやむを得ない支出をした金額をいいます。</p> <p>※イの「損害金額」には、ロの「災害関連支出」の金額を含みます。</p>
その年の 所得金額	所得税の 軽減額									
500万円以下	全額免除									
[500万円超 750万円以下]	2分の1の軽減									
[750万円超 1,000万円以下]	4分の1の軽減									
参考事項	<ul style="list-style-type: none"> <li>・ 損害を受けた年分の所得金額が1,000万円以下の人に限りです。</li> <li>・ 「損失額の明細書」を確定申告書に添付する必要があります。</li> </ul>	<ul style="list-style-type: none"> <li>・ 災害関連支出については、領収書を確定申告書に添付するか、確定申告書を提出する際に提示することが必要です。</li> <li>・ 損失額が大きくて、その年の所得金額から控除しきれない金額は、翌年以後3年間に繰り越して各年の所得金額から控除できます。</li> </ul>								

## 確定申告が必要な方

- (1) 所得税の納付額を軽減するため、災害減免法や雑損控除の適用を受ける方
  - (2) 事業所の方で、被災などにより所得金額が赤字になった方で、純損失の金額を翌年以後に繰り越す方(白色申告者の場合と青色申告者の場合では計算方法が異なります。)
  - (3) サラリーマンの方などで、所得税の還付を受けるため、災害減免法や雑損控除の適用を受ける方(源泉徴収票の「源泉徴収税額」欄が「0」となっている場合には、所得税は還付されません。)
  - (4) その年中の給与等について、災害減免法により源泉徴収税額の徴収猶予や還付を受けた方
  - (5) 雑損控除の金額が所得金額を上回るため、引き切れなかった雑損失の金額を翌年に繰り越す方など
- ※(3)に該当する方で翌年に繰り越す雑損失の金額がない方は、3月16日以後でも申告することができます。

## ご用意いただくもの

- ・ 被害を受けた住宅の取得年月、床面積及び自家用車の取得年月などが分かるもの(売買契約書などでその取得価額の分かるもの及び修繕費などの災害関連支出の領収書が残っていれば合わせてご用意ください。)
- ・ り災(被災)証明書の写し(り災((被災))証明書の発行を受けられない方は、被害状況の分かるもの)
- ・ 源泉徴収票(サラリーマンの方)などの確定申告関係の書類
- ・ 振込先金融機関の口座番号(申告する方の名義の口座に限ります。)の分かるもの、印鑑

※その他お分かりにくい点がありましたら、お気軽に、お早めに

相生税務署 個人課税部門 ☎23-0351へおたずねください。

平成17年度  
学生募集のご案内

「はりまコンピュータ・カレッジ」では、平成17年4月入学生を募集しています。募集定員は、マルチメディア、OA、システム、マイコンの4コースで各25名です。■応募資格:高等学校卒業(平成17年3月卒業見込み)以上■2月の推薦入学及び一般入学の願書受付期限:2月25日(金)まで※選考日は、

# イトちゃんの お知らせ伝言板

上郡町役場 ☎52-1111(代) 税務課 ☎52-1113 建設課 ☎52-1117  
 [各課直通] 住民課 ☎52-1115 都市整備課 ☎52-1118  
 議会事務局 ☎52-3512 健康福祉課 ☎52-1114 会計課 ☎52-1120  
 企画管理課 ☎52-1111 産業振興課 ☎52-1116 管理課 ☎52-2911  
 ☎52-1112 下水道課 ☎52-1119 社会教育課 ☎52-2912

中央公民館 ☎52-1125 水道事業所 ☎52-0097  
 つばき会館 ☎52-1125 クリーンセンター ☎52-0096  
 スポーツセンター ☎52-4433 福祉センター ☎52-2910  
 保健センター ☎52-2188 青少年センター ☎52-5500  
 子育て学習センター ☎52-1067 障害者支援センター ☎57-2233

## 赤穂市消防署より 臨時用務員(パート)の募集

赤穂市消防署上郡分署及び新都市分署の臨時用務員(パート)を募集します。

採用予定 平成17年4月上旬  
 募集人員 上郡分署 1名・新都市分署 1名  
 応募資格 なし  
 勤務時間 13時～17時(土・日、祝祭日は勤務なし)  
 勤務内容 事務補助及び署内清掃  
 賃金 時給820円(見込み)  
 試験日時 3月6日(日)  
 試験会場 上郡分署 試験内容 面接  
 応募方法 2月28日(月)までに、履歴書を上郡分署へ持参。  
 お問い合わせ 赤穂市消防署上郡分署 ☎52-5119

## 社会福祉法人 上郡町社会福祉協議会 臨時職員募集のお知らせ

募集職種・人員 ①一般事務職(1名)  
 ②登録訪問介護員(2名)  
 受験資格 ①平成17年4月1日現在35歳以下でパソコン技術があるもの  
 ②平成17年4月1日現在55歳以下で、ヘルパー1級・2級資格者、介護福祉士、看護師  
 受付期間 2月15日(火)～3月1日(火)  
 応募方法 市販の履歴書に写真を貼付して下記へ提出。郵送可。  
 試験日・場所 申し込み後、応募者に通知します。  
 申し込み・お問い合わせ 上郡町社会福祉協議会  
 ☎52-2910 ☎52-5444

## スマトラ島沖大地震義援金募集 大地震の被害者に温かい支援を!

平成16年12月26日、スマトラ島沖で発生した大地震は、震源地を中心に甚大な被害をもたらしました。兵庫県では「スマトラ島沖大地震兵庫県義援金募集委員会」を設立し、義援金を募集しています。

募集期間 3月31日(火)まで  
 募金方法 郵便振替口座により受け付けしますので、下記の開設口座に振り込みをお願いします。  
 ▷口座番号 00930-9-315935  
 ▷口座名義 スマトラ島沖大地震兵庫県義援金募集委員会

お問い合わせ スマトラ島沖大地震兵庫県義援金募集委員会事務局(兵庫県健康生活部福祉局社会福祉課内)  
 ☎078-362-9121(直通)

## 西播磨地域の緑豊かな地域環境づくり～緑条例～ ご意見を募集

兵庫県では、西播磨地域(新宮町及び上郡町の市街化区域、市街化調整区域を除く地域・佐用郡・宍粟郡)において、森林や公園の緑豊かなふるさとの景観を守っていきながら地域づくりを進めるため、皆さんがお住まいの地域を昨年7月30日「緑豊かな環境形成地域」に指定しました。

引き続き、地域の環境・景観の目標となる土地利用計画の検討をしているところですが、検討にあたっては広く住民の方々のご意見をお伺いしながら進めていくことが必要と考えています。つきましては、皆さんのご意見を募集します。

詳しくは兵庫県のホームページをご覧ください。

<http://web.pref.hyogo.jp/kaishi/index.htm>

募集期間 3月8日～3月28日  
 お問い合わせ 兵庫県県土整備部まちづくり局  
 開発指導室開発指導第2係 ☎078-362-3642  
 閲覧場所 兵庫県西播磨県民局 県土整備部まちづくり課  
 ☎58-2254  
 または上郡町役場 都市整備課 ☎52-1118

## 上郡町児童館より 平成17年度児童館母親クラブ会員募集

乳幼児から中学生のお子さんがおられる方で、地域の児童健全育成に関心のある方、児童館の母親クラブに参加してみませんか。

活動内容 <子どもの部> 親子野外活動、夏祭り、バス遠足、お楽しみ会など  
 <母親の部> トールペイント、パン教室  
 申込方法 募集要項は児童館にありますので、ご記入のうえ提出してください。  
 申込期日 3月31日(木)まで  
 お問い合わせ 上郡町児童館(上郡町上郡1190)  
 ☎52-2381

## 混乱必至 年度末申請 陸運部事務所からのお願い

毎年、年度末(3月末)においては自動車の検査・登録申請窓口が非常に混雑して長時間お待たせすることになりますので、自動車の検査・登録手続きは比較的すいている3月中旬までにお済ませください。

お問い合わせ 姫路自動車検査登録事務所  
 ▷登録関係 ☎0792-31-4800  
 ▷検査関係 ☎0792-31-4801  
 テレホンサービス ☎0792-31-4011(24時間対応)  
 ホームページ <http://www.kbm.mlit.go.jp/>

## 龍野健康福祉事務所より 平成16年度犬霊祭の開催について

本年度、当事務所において、狂犬病予防業務等の遂行により、処理しました犬、猫等の霊を慰める犬霊祭を開催します。■日時:3月24日(木)13時受付・14時開会■場所:兵庫県龍野庁舎別館西側犬霊碑前■主催:兵庫県獣医師会西播支部・揖龍保健衛生組織協議会・龍野健康福祉事務所■お問い合わせ:龍野健康福祉事務所 薬務・生活衛生課 ☎0791-63-5146

## お気軽にご相談ください!!

### ●法律相談

▷日時=3月15日(火)13時20分~▷場所=福祉センター▷相談員=山下顕次弁護士▷内容=相続・離婚・土地等(業務上を除く)▷相談費用=無料▷予約制(電話予約可) ☎52-2910

### ●身体障害者相談

▷日時=2月17日(木)・3月17日(木)13時30分~16時▷場所=福祉センター▷相談員=身体障害者相談員▷内容=身体障害者に関すること ☎52-2910

### ●心配ごと相談

▷日時=毎週木曜日13時30分~16時▷場所=福祉センター▷相談員=心配ごと相談部担当民生委員2名▷内容=生活、職業、住宅等の心配ごとの助言 ☎52-2910

### ●結婚相談

▷日時=2月19日(土)・3月4日(金)・19日(土)13時~16時▷場所=福祉センター▷相談員=清流会奉仕委員▷内容=結婚に関すること(助言、あっせん、紹介、見合い等) ☎52-2910

### ●登記相談

▷日時=3月9日(水)13時30分~16時▷場所=役場202会議室▷相談員=神戸地方裁判所相生出張所職員▷内容=登記に関すること ☎52-1117

### ●一日職業相談

▷日時=2月23日(水)・3月23日(水)13時30分~16時▷場所=役場産業振興課内▷内容=ハローワークあいおい職業相談員による求職の相談・求人申込受付▷お問い合わせ=産業振興課商工観光係※係では役場の通常業務時間内において求職・求人等の情報提供を行っています。 ☎52-1116

### ●人権相談

▷日時=3月7日(月)13時~16時▷場所=福祉センター▷相談員=人権擁護委員▷内容=家族・土地・いじめ・金銭などの身の回りの問題。 ☎52-1115

### ●教育相談—なやみごとヤングダイヤル—

[電話相談]▷日時=木曜日9時~  
[面接相談]①カウンセリング▷日時=毎週月曜日11時~(祝祭日を除く)▷カウンセラー=大口計子氏(臨床心理士)②相談▷毎週木曜日9時~▷相談員=藤井秀一氏▷内容=青少年とその保護者を対象にした不登校、いじめ、しつけ等の相談、秘密厳守、予約制▷申し込み先=青少年育成センター ☎52-5500  
[メール相談]▷メールアドレス=seisyo@town.kamigori.hyogo.jp

### ●農地相談

▷日時=2月18日(金)・3月18日(金)9時~12時▷場所=農業委員会事務局▷相談員=農業委員2名▷内容=農地諸問題 ☎52-1116

### ●障害者福祉相談

①[面接相談]▷日時=毎週月~金曜日9時30分~16時、事前に電話予約。▷申し込み=上郡町障害者支援センター“愛あい” ☎57-2233

②[外来相談]▷日時=2月19日(土)・3月26日(土)9時45分~16時30分、予約制▷場所=上郡町障害者支援センター“愛あい”▷外来相談員=藤本次郎氏▷予約・お問い合わせ=愛心園 ☎52-3959

③[訪問相談]▷日時=電話予約で日程調整。10時~19時(1回1時間程度)▷訪問地域=上郡町内▷内容=相談員が障害者の自宅などに出向き、相談に応じます。▷申し込み先=“愛あい”または健康福祉課 ☎52-1114



INFORMATION

## 役場臨時作業員を募集します

採用職種・人数	臨時作業員 1名
勤務場所・内容	主としてクリーンセンター及び環境センターにおいて、ごみ、不燃物等の収集業務
受験資格	・平成17年4月1日現在、満55歳までの方 ・自動車免許所持者 ・地方公務員法第16条に該当する方は受験できません。
任用期間	平成17年4月1日~同年9月30日まで。 ※勤務状態の良好な場合は、任用を平成18年3月31日まで更新することがあります。
受験手続及び受付期間	①申込書は、上郡町役場住民課で交付します。 ②受験申し込みは、申込書に必要な事項を記入のうえ、住民課へ提出。(郵送は不可) ③受付期間は、2月18日(金)~3月4日(金)※土、日、祝祭日を除く平日の8時30分~17時15分まで
試験日・場所	決まり次第、追って通知します。
試験の方法	作文試験と個別面接
お問い合わせ	役場住民課 環境対策係 ☎52-1115

## 播磨高原広域事務組合 上下水道事業所より 平成17年度一般競争(指名競争)入札資格申請について

播磨高原広域事務組合では、この度、平成17年度入札資格申請書の追加受付を下記のとおり実施します。

受付期間	3月1日(火)~3月15日(火) 午前9時~午後4時30分
申請方法	持参または郵送(郵送の場合は締切日必着) ※内容に不備がある申請書は受け付けません。
提出先	播磨高原広域事務組合 上下水道事業所 管理係
有効期間	平成17年4月1日~平成18年3月31日
申請様式	国土交通省統一様式
その他	・添付資料についてはお問い合わせください。 ・すでに平成16・17年度入札資格申請書を提出し、組合に受理されている業者の方は提出不要です。
お問い合わせ・提出先	播磨高原広域事務組合 上下水道事業所 管理係 ☎0791-58-0001

## 上郡土木事務所より 台風ゴミ焼却のお知らせ

台風で千種川等に堆積したゴミを、河川敷で委託業者が焼却しますのでご協力願います。

焼却場所	与井新~河野原の河川敷
実施期間	2月1日~3月25日

# 相生警察署からお知らせ

22・0110

## みんなでなくそう迷惑駐車〜迷惑駐車を追放〜

兵庫県下において、駐車問題などに関する苦情、要望が年々増加しています。

迷惑駐車は、交通渋滞や交通事故の直接、間接の原因になり、火災現場や救急病院などに向かう緊急自動車の妨げになるなど、県民の生活に大きな影響を及ぼすこととなります。

また、駐車問題からドライバー同士や近隣同士のトラブルなどの問題を引き起こすことになりかねません。



道路を車庫代わりに使用すると厳罰あり！

駐車禁止標識等のあるなしにかかわらず、道路を車庫代わりに使用したり、長時間駐車したりすると「自動車の保管場所の確保等に関する法律」違反（いわゆる保管場所法違反）になります。

### 自動車の保管場所の確保等に関する法律

- 車庫代わり駐車（違反点3点）  
道路を保管場所として使用  
3か月以下の懲役または  
20万円以下の罰金
- 長時間駐車（違反点2点）  
道路上の同じ場所に継続して12時間以上（夜間は8時間以上）駐車  
20万円以下の罰金

**架空請求詐欺**  
身に覚えのない使用料金や債権の強制回収等を名目に代金振り込みを請求する詐欺。

**対策**  
身に覚えがない請求であれば、相手にせず無視して、消費者センターや警察に相談しましょう。

その他にも、誘拐等を偽装した恐喝事件なども発生していますので、すぐに警察へ通報するようにしてください。

### だまされないで！さざき振り込み詐欺

「振り込み詐欺」とは、「オレオレ詐欺」、「架空請求詐欺」、「融資保証詐欺」の総称です。

●オレオレ詐欺

「オレオレ」と孫等を装って電話をして、「交通事故の示談金」などを口実に、主に高齢者から現金をだまし取る詐欺。警察を装う場合も多発。

**対策**  
いったん電話を切るか、名前、誕生日等の問いかけをして本人か確認してください。

### 架空請求詐欺

身に覚えのない使用料金や債権の強制回収等を名目に代金振り込みを請求する詐欺。

**対策**  
身に覚えがない請求であれば、相手にせず無視して、消費者センターや警察に相談しましょう。

その他にも、誘拐等を偽装した恐喝事件なども発生していますので、すぐに警察へ通報するようにしてください。

## 青少年育成センターより

専門相談員 藤井秀一



### 思いこみ

「20年来の不眠症で悩んでいるんです」

「それは大変ですねー」

「お医者さんにかかっておられますか？」

「ええ、もちろん。薬もいただいておりますがそれでも眠れないんです。どうしたらいいでしょう」

お医者さんにかかっていて、薬も飲んでる。それでも眠れないというのは、素人が良い回答をできるわけがない。

「どうしたらいいでしょう」繰り返したらいいでしょう」繰り返してもいいかない。

「あなたはどう思われますか」

「分かっていたら相談しませんよ」

こうなったら何とか自分の考えを言わぬ訳にはいかない。（本当は邪道なのだが…）

「車に乗られますか」

「ええ、乗ってます」

「運転していて眠くなる時がありますか」

「ええ、よくあります」

「運転中、眠ろうと思われるん

ですか」

「眠ろうと思うわけじゃないでしょう」馬鹿な質問に電話の主はかなり興奮気味。

「そこなんです。眠ろうと思わなくても、体が睡眠を要求すれば眠くなるんです。逆に、体が睡眠を要求しなければ眠ろうと努力しても眠れないんです。睡眠はあなたが決めるのではなく、あなたの体が決めることなんです。だから眠くないときは眠る必要ないんです。」

「それでは明日の仕事に差し支えます」

「大丈夫です。本当に睡眠が必要になれば、いくらあなたが起きていようと思っても、眠ってしまいます。だから眠くないときは眠ろうと思わないでください」

「すみません。眠くなっちゃいました」

「話し始めて、まだ10分も経ってないでしょう。起きていてください」

「もうだめです。お休みなさい」

「思いこみ」が無くなると楽になれる。

「思いこみ」が無くなると楽になれる。

交番(駐在)別	人身事故	前年比	死者	傷者	物損事故
上郡橋	27	6	2	26	85
上郡駅前	19	-5	0	23	120
中野	20	0	0	24	64
八保	1	-2	0	1	13
梨ヶ原	8	-7	1	12	25
赤松	5	-2	1	7	26
野桑	4	-2	0	7	23
科学公園都市	1	1	0	1	28
合計	85	-11	4	101	384

午後4時30分からのライト点灯を励行しよう。

# 西播磨県民局だより

西播磨地域を暮らしやすくするための具体的な取り組みの検討や実践活動に取り組んできた、第2期「西播磨地域ビジョン委員」が3月末で任期満了を迎えるため、新たな第3期委員を募集します。地域の皆さんと県が協働で描いた地域の将来像「西播磨地域ビジョン」の実現に向け、地域づくりの実践活動をしている方、これから取り組みたい人、「地域ビジョン委員」として、一緒に活動しませんか。

## 第3期 西播磨地域ビジョン委員募集

### ●第2期地域ビジョン委員会の主な活動●

- ◆ 人の輪分科会
  - ・がんばる人を応援する「出る杭大会」の開催
  - ・「あなたの町の子育てサポートブック」発行
  - ・地域通貨制度(エコマネー)導入の検討 など
- ◆ 安心安全分科会
  - ・「西播磨福祉トレマップ」の発行
  - ・小規模作業所等を紹介するマップの作製 など
- ◆ 環境王国分科会
  - ・西播磨統一マイバック持参キャンペーン実施
  - ・西播磨「森と川と海の月間」の設定等環境保全の意識啓発に向けた取り組み など
- ◆ 西播磨さらさら分科会
  - ・「西播磨の誇りデータベース」の構築、ホームページでの情報発信 など

### ●第3期地域ビジョン委員募集●

- ◇ 地域ビジョン委員は知事が委嘱する委員です。
  - ◇ 任期は平成17年4月1日から平成19年3月31日までの2年間です。
  - ◇ 応募資格は平成17年4月1日現在、満18歳以上で、地域づくりの実践活動に取り組んでいる方またはその意欲のある方です。
  - ◇ 募集人数は100名程度です。
  - ◇ 応募用紙に記入し、下記に提出してください。
  - ◇ 応募締め切りは、3月上旬です。
- ※応募用紙の入手など詳細は、下記にお問い合わせ下さい。

申し込み・問い合わせ  
 西播磨県民局企画調整部 地域ビジョン担当  
 ☎ 0791-58-2115/2116  
 ☎ 0791-58-2328  
 E-mail: nishiharimakemminkyoku@pref.hyogo.jp

訂正します

先月号の8ページの短歌紹介で、作品の表記に誤りがありましたので訂正し再掲載します。

深みゆく秋の心を七草に  
問ふてみたくて芒野をゆく

竹内實男

**ヒュアランド** より

今年も やっています!  
すき焼き・しゃぶしゃぶ

**要予約**

**肉食べ放題プラン**



ヒュアランドのライトアップ

●3名様以上・3月末日までの期間限定

お一人様  
**肉食べ放題のみ 3,400円～** (税・サ込み)  
 お一人様  
**1泊朝食付き 8,000円～** (税・サ込み)

※金・土曜日及び祝祭日の前日は8,500円～

- ・肉のオーダーストップは昼13:20、夜19:20です。
- ・肉の食べ残しは別途料金をいただきます。
- ・宿泊プランの洋室・特別室は1,000円アップとなります。
- ・上記金額プラス1,500円でフリードリンク(2時間以内)付きもございます。
- ・宿泊プランのご朝食は「和食」のみとなっています。

## 手作り絵本教室

- 日時 第1回 3月6日(日)  
第2回 3月20日(日)  
13時30分～15時
- 場所 つばき会館2階
- 対象 先着20名  
※両日とも参加できる方  
※小学生以下は保護者同伴で
- 講師 長森恵子先生
- 材料費 1冊 500円
- 申し込み締め切り 2月27日(日)
- 申し込み・お問い合わせ 中央公民館 町民図書室  
☎52-1125

## 65歳以上の方、2名様より シルバープラン

期間：平日(金・土曜日及び祝祭日の前日を除く) **要予約**

お一人様 **6,000円～** 1泊2食付 (税・サ込み)

- ・上記以外にもプランを適用できない日がありますのでご予約の際にご確認ください。
- ・ご夕食はレストランメニューの中からお選びください。ご朝食は和食となります。
- ・洋室、特別室の場合は7,000円となります。

### 【レストランの営業時間のお知らせ】

昼…11:30～14:00 (オーダーストップ13:30)  
 夜…17:00～20:00 (オーダーストップ19:30)

※ただし1月17日～2月28日の間は夜の営業時間を変更しています。  
 夜…17:00～19:30 (オーダーストップ19:00)

### 休館日のお知らせ

2月16日(水)・3月16日(水)は定休日です。

●ご予約、お問い合わせは  
 上郡ヒュアランド山の里  
 ☎52-6388

# 3月の町民カレンダー

※日程等を変更することがありますので、参加される場合は必ずお問い合わせください。

日	月	火	水	木	金	土
		① 保 予防接種(風疹) 13:20~  子 すこやか子育て 教室 10:00~	② 保 予防接種 (BCG接種・結核) 13:20~  役 町長との雑談 タイム 10:00~15:00  子 すこやか子育て 教室 10:00~	③ 福 心配ごと相談 13:30~  育 教育相談 9:00~  子 すこやか子育て教室 10:00~  又 第9回ニュー スポーツ交流大会 9:00~12:00	④ 福 結婚相談 13:00~16:00  保 予防接種(風疹) 13:20~  子 すこやか子育て 教室 10:00~	⑤ 中 おはなし会 14:00~14:30  又 第4回グラウンド ゴルフ交流大会 9:00~12:00
⑥ 子 手づくり絵本教室 13:30~15:00  又 少女バレー お別れ大会 9:00~	⑦ 福 人権相談 13:00~16:00  育 教育相談 (カウンセリング) 11:00~  保 予防接種(風疹) 13:20~  子 子育て相談 10:00~	⑧ 保 予防接種 (ツベルクリン 反応検査) 13:20~  子 すこやか子育て 教室 10:00~	⑨ 保 4カ月児健診 12:30~  子 二胡教室 19:00~20:30  子 すこやか子育て 教室 10:00~  役 登記相談 13:30~	⑩ 福 心配ごと相談 13:30~16:00  育 教育相談 9:00~  保 予防接種 (BCG接種・結核) 13:20~  子 すこやか子育て 教室 10:00~	⑪ 保 予防接種(風疹) 13:20~  子 すこやか子育て 教室10:00~	⑫ 中 小中学生囲碁教室 9:30~11:30  中 老人大学 【閉講式】 10:00~  又 上郡町ミニバス大会 お別れ場所9:00~
⑬ 子 手づくり絵本教室 13:30~15:00  又 近隣中学校柔道 大会9:00~	⑭ [上郡中学校卒業式] 育 教育相談 (カウンセリング) 11:00~  保 予防接種(風疹) 13:20~  子 子育て相談 10:00~	⑮ 福 法律相談 13:20~  保 予防接種 (ツベルクリン 反応検査) 13:20~  子 フラワー アレンジメントB 19:00~21:00  子 すこやか子育て 教室【閉講式】 10:00~	⑯ 子 子育て相談 10:00~	⑰ 福 身体障害者相談 13:30~16:00  福 心配ごと相談 13:30~16:00  育 教育相談 9:00~  保 予防接種 (BCG接種・結核) 13:20~  子 子育て相談 10:00~	⑱ 【幼稚園卒園式】 役 農地相談 9:00~12:00  保 予防接種(風疹) 13:20~  子 子育て相談 10:00~	⑲ 福 結婚相談 13:00~  子 フラワー アレンジメントA 13:30~15:30  子 石ころあ~とで遊ぼう 10:00~12:00  中 おはなし会 14:00~14:30  又 上郡ロータリー杯 (テニス)9:00~
⑳ [春分の日] 子 手づくり絵本教室 13:30~15:00  又 近隣中学校柔道 大会9:00~	㉑ [振替休日] 保 予防接種 (ツベルクリン 反応検査) 13:20~  子 子育て相談 10:00~	㉒ 保 予防接種 (ツベルクリン 反応検査) 13:20~  子 子育て相談 10:00~	㉓ [小学校卒業式] 役 一日職業相談 13:30~16:00  保 1歳6カ月児健診 13:00~  子 二胡教室 19:00~20:30	㉔ 福 心配ごと相談 13:30~16:00  育 教育相談 9:00~  保 予防接種 (BCG接種・結核) 13:20~  子 子育て相談 10:00~	㉕ 子 子育て相談 10:00~	㉖ 又 障害者福祉相談 (外来相談) 9:45~  又 ジュニアソフト テニスお別れ 大会9:00~
㉗ 子 あゆみ橋竣工式 10:00~12:00  又 ママさんバレー ボール大会 9:00~	㉘ 育 教育相談 (カウンセリング) 11:00~  保 予防接種 (ツベルクリン 反応検査) 13:20~  子 子育て相談 10:00~	㉙ 保 予防接種 (ツベルクリン 反応検査) 13:20~  子 子育て相談 10:00~	㉚ 保 予防接種 (ツベルクリン 反応検査) 13:20~  子 子育て相談 10:00~	㉛ 福 心配ごと相談 13:30~16:00  育 教育相談 9:00~  子 子育て相談 10:00~	 <p>開通が待たれるあゆみ橋</p>	

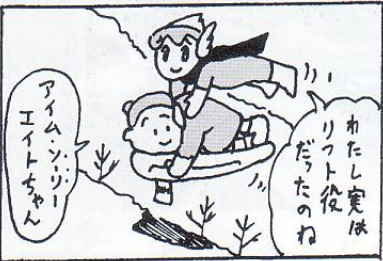

中央公民館ロビー (☎52-1125) の 『みんなの ギャラリー』  
～これからの展示予定～

展示期間	展示内容
2月15日(火)～2月20日(日)	人権教育実践活動展
2月22日(火)～2月27日(日)	まんが・アニメ入賞作品展
3月 9日(水)～3月16日(水)	上郡町書道会会員展



【新刊図書案内】

- |       |          |
|-------|----------|
| 義経    | 宮尾登美子    |
| ネグレクト | 杉山 春     |
| 天国の五人 | ミッチ・アルボム |
| 天使の梯子 | 村山 由佳    |
| 砂漠の船  | 篠田 節子    |

- |               |         |
|---------------|---------|
| 妻は多重人格者       | 花田 深    |
| 空の中           | 有川 浩    |
| 阪神・淡路大震災10年   | 柳田 邦男   |
| キャッシュカードがあぶない | 柳田 邦男   |
| 悲願千人斬の女       | 小沢 信男   |
| そのバイト語はやめなさい  | 小林作都子   |
| 頭がいい人、悪い人の話し方 | 樋口 裕一   |
| このまま滅ぶな、日本    | 櫻井よしこ   |
| サプリメント事典      | 蒲原 聖可   |
| 野口英世は眠らない     | 山本 厚子   |
| 食いたい! 男の漬物    | 小泉 武夫   |
| ギャンブル依存とたたかう  | 帯木 達生   |
| 宮崎駿の「深み」へ     | 村瀬 学    |
| 近松物語          | 渡辺 保    |
| ダレン・シャンⅡ      | ダレン・シャン |

保健カレンダー

※出生及び転入の方で、予防接種スケジュール、しおりなどの資料をお持ちでない方は、保健センター(☎52-2188)までご連絡ください。

事業名	対象者	実施日	受付時間	場所
4ヵ月児健診	H16年10・11月生	3月 9日(水)	12:30～12:45	保健センター
1歳6ヵ月児健診	H15年7・8月生	3月23日(水)	13:00～13:30	
2歳児歯科健診	H14年7・8月生	2月23日(水)	13:00～13:30	
予 防 接 種 〈風疹〉 生後12～36ヵ月	上郡・山野里	3月 1日(火)	13:20～14:00 (接種時間は、 14:00～です)	保健センター
	山野里	3月 4日(金)		
	山野里	3月 7日(月)		
	高 田	3月11日(金)		
	高田・鞍居	3月14日(月)		
	赤松・船坂	3月18日(金)		

☆平成17年4月から乳幼児のBCG予防接種対象者が変わります。

現在4歳未満のお子さんで、まだBCGを受けていない方は、この機会に必ず受けるようにしてください。予防接種法の改定により平成17年4月からBCG予防接種の対象年齢が生後6ヵ月未満までになります。

従って、上郡町では、平成17年2・3月に生後5ヵ月～4歳までのお子さんで、まだBCGを受けていない方を対象にBCG接種を行います。

※1歳以上の方で風疹を3月に受ける予定の方はBCGを先に受けてください。

予 防 接 種 〈ツベルクリン 反応検査〉 生後5ヵ月～ 4歳未満	赤松・船坂	2月28日(月)	13:20～14:00 (接種時間は、 14:00～です)	保健センター
	高田・鞍居	3月 8日(火)		
	山野里・高田	3月15日(火)		
予 防 接 種 〈BCG接種〉(結核) 上記のツベルクリン 反応検査後、2日(48 時間)後に判定し、 陰性の方に接種。	山野里	3月22日(火)		
	上郡・山野里	3月28日(月)		
	赤松・船坂	3月 2日(水)		
	高田・鞍居	3月10日(木)		
	山野里・高田	3月17日(木)		
	山野里	3月24日(木)		
	上郡・山野里	3月30日(水)		

休日診療当直医

3月27日(日)	3月21日(月)	3月20日(日)	3月13日(日)	3月 6日(日)	2月27日(日)	2月20日(日)
菅原診療所	黒田内科クリニック	三浦医院	岡田整形外科	森医院	高田診療所	大岩診療所
☎52-6369	☎52-0235	☎52-0045	☎52-5600	☎52-0711	☎52-1052	☎52-5000

※当日までに変更する場合がありますので、新聞等で確認をお願いします。

注：乳幼児健診、予防接種の受付時間前の受付はいたしません。  
お住まいの地区の予防接種に来られない方は、他の地区の時に来られても結構です。



# わんぱく ガミごありっ子

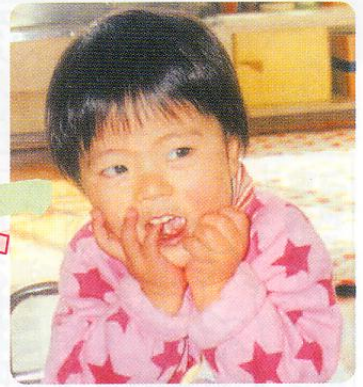

こうづ ようた  
**高津 陽太**ちゃん 3歳 (平野)

お父さん(隆則さん)から一言  
「強く、でっかく、やさしい人に!」

たけもと なお  
**竹元 奈央**ちゃん 2歳 (松の尾)

お母さん(三奈さん)から一言  
「明るく元気に!心のやさしい子に育てね」

小さなお子さんの登場①と団体紹介の希望②をお待ちしています。ご希望の方は企画管理課までご連絡ください。

障害者が学校卒業後も地域で働き、いきいきと生活できるよう支援していく施設として、平成元年から「上郡町手をつなぐ育成会・つばき作業所」の活動が始まりました。作業所で働き、賃金を得て、自分の欲しいものを買ひ余暇を楽しむことで、社会人としての自覚を養うことが目的のひとつです。

### 作業所の目的は?

役場向いに建つ「障害者支援センター・愛あい」内には、2つの障害者の小規模作業所があります。今回は、知的障害者が保護者やスタッフと共に力を合わせて活動している「つばき作業所」の取り組みを、所長の安部勝さんに伺いました。

### つばき作業所



紙すきの準備作業

元気!!上郡町のどこかで  
25



つばき作業所で作られた作品の数々

地域のイベントに出品する、紙すき商品の種類を増やしていきたいと思っています。今、牛乳パックは大勢の方々の協力で在庫があるのですが、酒パックの数が少ない状況です。もし、皆さんのお宅にありましたらご提供ください。

○つばき作業所 ☎ 52・5813

### これからの目標は?

作業所の利用者は、土、日、祭日以外は毎日、企業からの下請け作業や、自主作業をしています。業者さんからは、S字フックや番線を束ねてラベルを貼る作業やマッチの箱詰めなどを受けています。また、牛乳パックや酒パックを再生利用して「紙すき」をし、オリジナルのコースターやおり、キーホルダーなどを作って、バザー等で販売しています。

### 主な活動内容は?

納税は、納期忘れの防止に  
安心で便利な口座振替をご利用ください。

手続きは、口座届出印をご持参のうえ、みなと銀行、兵庫信用金庫、兵庫西農協、郵便局へお申し込みください。

## 今月の納税

固定資産税...4期  
都市計画税  
国民健康保険税...6期

納期限2月28日(月)

## ★人口のうごき★

[1月末現在、( )内は前月比・1月届出分]

・人口	18,478人(-7)	・出生	13人
・男性	8,910人	・死亡	15人
・女性	9,568人	・転入	39人
・世帯数	6,326世帯(+7)	・転出	44人