

# 広報 **かみごおり** **7**

2025  
No.668

Kamigori Town Public Relations



## 主な内容

- P2 ●町長・町議会議員選挙の結果 他
- P16~17 ●キテミテ
- P20 ●かみフォトニュース

# 町長・町議会議員選挙の結果

選挙管理委員会 ☎52-1111

任期満了に伴う上郡町長選挙と上郡町議会選挙が6月29日に投開票され、新たに町長と10人の議員が決まりました。開票結果は次のとおりです。

※候補者別得票数を敬称略・得票順で記載 **当**…当選者

## 上郡町長選挙

|                |        |
|----------------|--------|
| <b>当</b> うめだ修作 | 3,988票 |
| 琴川くにひろ         | 2,047票 |
| かしむら孝一         | 1,883票 |

|        |        |
|--------|--------|
| ●投票総数  | 8,010票 |
| ●無効投票数 | 92票    |
| ●投票率   | 68.27% |



当選証書付与式の様子

## 上郡町議会議員選挙

|                 |        |                 |      |
|-----------------|--------|-----------------|------|
| <b>当</b> 柳川たかひろ | 1,155票 | <b>当</b> 河井まさひと | 565票 |
| <b>当</b> たぶち千洋  | 1,136票 | <b>当</b> 井上としひろ | 552票 |
| <b>当</b> 井口まさのり | 834票   | <b>当</b> 立花てるひろ | 546票 |
| <b>当</b> 木村公男   | 778票   | <b>当</b> 佐野ひろかず | 529票 |
| <b>当</b> 米田ひろき  | 666票   | 三浦よしと           | 518票 |
| <b>当</b> さわだ正治  | 593票   |                 |      |

|       |        |        |      |      |        |
|-------|--------|--------|------|------|--------|
| ●投票総数 | 8,010票 | ●無効投票数 | 138票 | ●投票率 | 68.27% |
|-------|--------|--------|------|------|--------|



## 参議院議員通常選挙のお知らせ

選挙管理委員会 ☎52-1111

**公示日** 7月3日(木)

**投票日** 7月20日(日)

**投票時間** 7時~20時

※(第7・9・10投票所は18時まで)

### 期日前投票

■ 7月4日(金)~19日(土)

■ 8時30分~20時

■ 役場1階 101会議

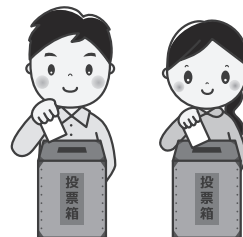

## ケーブルテレビ加入キャンペーン

107,000円



46,000円

テレビの宅内工事費も0円!

期間中に加入すると工事費などが **61,000円**もお得!

キャンペーン対象期間 ▶ 8月1日(金)~9月30日(火)

テレビの視聴・インターネットの利用は  
別で申し込み(契約)が必要です



※対象にならない場合があります。 ※事業所は対象外です。

☎ 総務課 デジタル推進係 ☎52-1111



第43回

# “川の都” かがみごおり川まつり

町の中心を流れる清流千種川を舞台に打上花火で上郡町合併70周年を盛り上げます！  
皆さまのご来場を心よりお待ちしております。

**開催日** 7月26日(土)

**花火打上数** 約1,700発以上

**花火打上時間** 19時50分～20時30分

**花火観覧会場** 上郡橋 千種川親水公園周辺  
※雨天・荒天中止

**露店出店時間** 16時00分～20時30分

〈問い合わせ先〉

川まつり実行委員会事務局  
(地域振興課内)

☎0791-52-1162

## 主なイベントの開催時間

■チチコ釣り大会(事前申込制)  
9時～11時

■鮎つかみ大会(当日受付可)  
10時～12時

■ウォーターパーティー  
(申込み不要)

①10時30分～  
②11時00分～

■みんなのE'n  
(町民企画こども向けイベント)  
16時～19時50分ごろ  
(花火開始まで)  
オリジナル手作り楽器  
作り、やぐらの上でDJ、  
NEO盆Odori(ネオボ  
ンオドリ)

## 交通規制のお知らせ

花火観覧場所は、上郡橋、  
千種川左岸親水公園周  
辺です。歩道上に立ち  
止まっての花火観覧は  
ご遠慮ください。

河川敷立入禁止場所での  
花火観覧はできません。

上郡橋を歩行者専用道路  
にして花火観覧場所を設  
けます。

- 立入禁止危険区域 ……
- 歩行者専用道路 ……
- 車両・歩行者共立入禁止 ……
- 花火観覧場所 ……
- 車いす観覧場所 ……

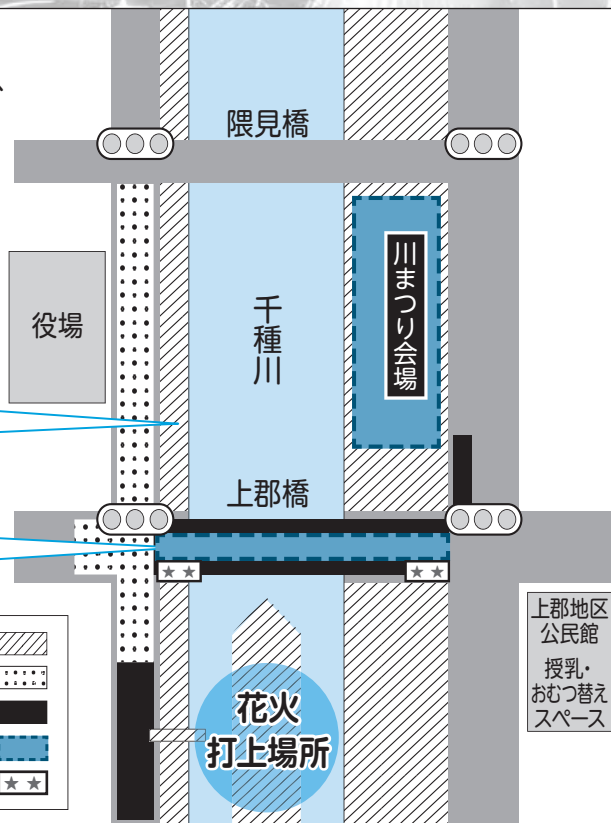

## 〈駐車場情報〉

- ①役場 130台
- ②上郡小学校 230台
- ③役場第3庁舎 200台
- ④生涯学習支援センター 140台
- ⑤ナフコ側公園北駐車場 80台
- ⑥旧マックスパリュ 150台
- ⑦旧ゴールドキング横駐車場 110台
- ⑧JA兵庫西上郡支店 110台
- ⑨上郡高校 100台

駐車場台数に限りがありますので、JR・智頭急行などの公共交通機関の利用をお願いいたします。

下記の二次元コードからチェック！



川まつりの最新情報は町ホームページで公開しています！➡



# 職員採用募集

総務課 職員係  
☎52-1111

◆受付期間:7月1日(火)～8月4日(月) ※郵送の場合は8月1日(金) 必着

■1次試験実施日 9月21日(日)

■申込方法 インターネットからフォーム入力、役場に持参または郵送で提出

| 採用職種 | 募集人数 | 受験資格                    |   |
|------|------|-------------------------|---|
|      |      | 年齢                      | 免許・資格等  |
| 土木職  | 1人   | 30歳以下<br>平成7年4月2日以降生まれ  | 高等学校・大学などで土木または建築に関する学科を卒業した人または令和8年3月に卒業見込みの人          |
| 保健師  | 1人   | 35歳以下<br>平成2年4月2日以降生まれ  | 保健師の免許を有する人または令和8年3月31日までに同資格を取得見込みの人                   |
| 保育教諭 | 1人   | 45歳以下<br>昭和55年4月2日以降生まれ | 保育士資格と幼稚園教諭免許(一種または二種)の両方有する人または令和8年3月31日までに同資格を取得見込みの人 |

※募集人数は変更することがあります。  
※詳しくは上郡町ホームページを確認してください。



## 令和7年10月から 上下水道料金の同時徴収を開始します

上下水道課 上水担当 ☎52-0097  
下水担当 ☎52-1119

これまで水道料金と下水道等使用料を別々に請求していましたが、令和7年10月請求分から同時徴収を開始します。

### 同時徴収の目的

これまで別々に行っていた業務を一つにすることで、納付書の印刷代、郵便代などの経費削減や事務の効率化を図ります。利用者においても口座振替手続や料金の支払が1度で済み、利便性が向上します。

### 同時徴収を開始することで変わること

支払方法、請求時期は 水道料金のものに統一されます

- 納付書での支払い・・・毎請求月の上旬に郵送
- 口座振替での支払い・・・(振替日) 毎請求月の5日、(再振替日) 同月25日

### このような人は手続きが必要な場合があります

- 水道、下水道で支払方法・引落口座が異なる人
- 水道、下水道で使用者名義・送付先が異なる人
- 下水道のみを使用し支払方法が口座引落の人

### 今後のスケジュール

|       |                       |
|-------|-----------------------|
| 7月    | 使用者周知(広報、隣保回覧、HP)     |
| 7月～8月 | 周知チラシを個別配布(水道メーター検針時) |
| 10月   | 水道料金・下水道等使用料の同時徴収開始   |

詳しい情報を上郡町ホームページに掲載しています。  
次の二次元コードから確認できます





# 戸籍に氏名のフリガナが記載されます

住民課 住民係 ☎52-1115

戸籍法の改正により、新たに氏名のフリガナが記載されることになりました。  
令和7年7月以降に順次通知書の発送を予定しています。

お問い合わせは、通知書に記載されている市区町村へ  
連絡してください

法務省ホームページは  
こちらから



## 通知書の振り仮名が正しい場合

届出は不要です。  
令和8年5月26日以降に、通知書に記載  
されたフリガナがそのまま戸籍に記載され  
ます。

## 通知書の振り仮名が誤っている場合

令和8年5月25日までに、書面（郵送可）またはマイナ  
ポータルから正しいフリガナを届出してください。  
※振り仮名の届出に手数料は一切かかりません。  
※届出をしなかったとしても、罰則や罰金はありません。  
詳しくは法務省ホームページを確認してください。

## 戸籍に記載する予定のフリガナの通知が届きます

誤っている場合は、  
必ず届出をしてください

届出をしなくても、令和8年5月26日以降に、この通知  
に記載された振り仮名がそのまま戸籍に記載されます。

|                 |                |
|-----------------|----------------|
| 本籍              | 〇〇県〇〇市〇〇12345番 |
| 【氏の振り仮名】        |                |
| 氏               | 法務             |
| 振り仮名            | ホウム            |
| 氏名の振り仮名の届出が可能の方 | 法務 太郎 様のみ      |

|                                    |      |      |
|------------------------------------|------|------|
| 【名の振り仮名】                           |      |      |
| ①                                  | 名    | 太郎   |
|                                    | 振り仮名 | タロウ  |
| ②                                  | 名    | 京子   |
|                                    | 振り仮名 | キョウコ |
| ③                                  | 名    | 正    |
|                                    | 振り仮名 | タダシ  |
| ④                                  | 名    | ゆり   |
|                                    | 振り仮名 | ユリ   |
| ①～④の方が種別ごとの届出（未成年者については、の届出も可能です。） |      |      |

正しい場合は、届出をしなくても  
通知のとおり戸籍に記載されるから  
安心だよ！



戸籍にフリガナが記載されます

フリガナを記載します

フリガナの届出は書面、マイナポータルどちらからでもOK

1年以内に届出がなければ市区町村長がフリガナを記載します

## 詐欺にご注意!!

フリガナの届出に、ゲームアプリ2枚を押し込んでもらう！  
フリガナの届出を待たずに、現金をもらいたい！

大丈夫なの？

ちょっと待った！

フリガナの届出に手数料はかかりません！  
フリガナの届出をしなくても、罰則はありません！



# 空き家・農地相談会を開催します

【空き家】地域振興課 ☎52-1162  
【農地】農林振興課 ☎52-1116

**無料！予約不要！**

空き家や農地を売りたい・貸したいが  
どうしたらいいの？

空き家バンク制度について  
知りたいなど、  
空き家・農地に関する  
無料相談会を開催します！



■日時 8月15日(金) 10時～16時  
■場所 役場第2庁舎 2階 大会議室

### ■持ち物

- 空き家・農地の写真
- 登記簿謄本
- 固定資産税の課税明細書など

※地目、所有者が分かる資料を持ってきてもらえれば  
円滑に相談できます。

■共催 西播磨暮らしサポートセンター



# がんに向き合うあなたへ ～助成制度のご案内～

健康福祉課 健康係 ☎52-2188

## 若年者の在宅ターミナルケア支援事業

18歳から40歳未満のがん患者の人が、住み慣れた自宅で自分らしい生活を送れるよう訪問介護（ホームヘルプサービス）や福祉用具のレンタルにかかる費用の一部を助成します。  
（1か月あたりの利用上限額6万円。利用料の9割を助成）

### 対象者

- 18歳以上40歳未満の住所が上郡町にある人  
（18歳以上20歳未満の小児慢性特定疾病医療費助成制度を利用している人は対象外）
- 医師から、末期がんと診断された人

### サービス内容

#### ●訪問介護（ホームヘルプサービス）

身体介護、生活援助、通院等乗降介助  
※利用料の助成対象は週3回まで



#### ●福祉用具貸与

車椅子、特殊寝台、床ずれ防止用具、  
手すり、スロープ、歩行器、歩行補助杖など



### 利用方法

利用に当たっては、事前申請が必要です。  
「利用申請書」と「主治医意見書」を健康福祉課に提出してください。（町内医療機関にも利用申請書、主治医意見書設置）

利用可否の決定通知書が届きましたら、サービス提供事業所と直接契約を結びサービスを利用してください。助成金請求書に領収書・利用明細書を添えて健康福祉課に提出してください。（請求は、1か月ごと、数か月まとめてでも構いません）



## がん患者アピランスサポート事業

抗がん剤や放射線治療の影響による脱毛や手術による乳房切除など、がん治療による外見の変化により社会参加への不安を持つがん患者の人にウィッグなどの補正具の購入費用を助成しています。

### 対象者（すべてに該当する人）

- 申請時に住所が上郡町にある
- がんと診断され、治療を受けている、または受けていた
- 過去に他自治体で助成を受けていない
- 以下の所得の要件を満たす

| 補正具を購入した人 | 前年（申請1月～5月の場合は前々年）の所得                |
|-----------|--------------------------------------|
| 未成年かつ未婚   | 補正具を購入した人と生計が同一の親権者全員の所得額の合計が400万円未満 |
| 成人かつ未婚    | 補正具を購入した人の所得額が400万円未満                |
| 既婚        | 補正具を購入した人および配偶者の所得額の合計が400万円未満       |

### 助成の対象となるものと金額

- 医療用ウィッグ（1人1台） 5万円
- 乳房補正具 補正下着1万円、  
または人工乳房5万円

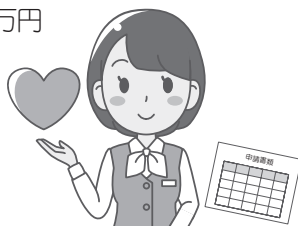

### 申請書類

- 上郡町がん患者アピランスサポート事業申請書
- がん治療に関する診断書、治療方針計画書など  
（がん治療に伴う脱毛、外科的治療による乳房の変形を証明する書類に限る）
- 補正具を購入した事がわかる領収書（購入年月日、品名（医療用ウィッグである事、補正下着または人工乳房である事）、金額がわかるもの）
- 3か月以内に発行された、マイナンバーの記載がない世帯の住民票（上郡町が確認する事に同意があれば省略可）
- 左記の表の所得を証明できる書類
- 世帯調書兼同意書
- 振り込みを希望する金融機関の通帳などカナ名義及び口座番号が記載されたもの

### 申請期限

4月～12月購入 購入日の属する年度内  
1月～ 3月購入 購入日の翌日から起算して90日を経過した日まで



# 児童扶養手当・特別児童扶養手当制度のお知らせ

健康福祉課 子育て支援係 ☎52-1114

## 児童扶養手当

離婚によるひとり親世帯など、父または母と生計を同じくしていない児童が養育されている家庭の生活の安定と自立を助け、児童の健全育成を図ることを目的として支給される手当です。



### 対象となる人

次の①から⑨のいずれかの条件にあてはまる児童を監護している母、児童を監護しかつ生計を同じくしている父、または児童を父母に代わって養育している人

- ① 離婚 …… 父母が婚姻を解消した児童
- ② 死亡 …… 父(母)が死亡した児童
- ③ 障害 …… 父(母)が一定の障害にある児童
- ④ 生死不明 …… 父(母)の生死が明らかでない児童
- ⑤ 遺棄 …… 父(母)に1年以上遺棄されている児童
- ⑥ 保護命令 …… 父(母)が裁判所からのDV保護命令を受けた児童
- ⑦ 拘禁 …… 父(母)が引き続き1年以上拘禁されている児童
- ⑧ 未婚 …… 母が婚姻によらないで懐胎した児童
- ⑨ その他 …… 母が児童を懐胎した当時の事情が不明である児童

### 児童扶養手当の額(月額)

|          | 全部支給    | 一部支給           |
|----------|---------|----------------|
| 第1子      | 46,690円 | 46,680～11,010円 |
| 第2子以降加算額 | 11,030円 | 11,020～5,520円  |

## 特別児童扶養手当

身体または精神に重度・中度障害のある(軽度障害は除く)児童の福祉の増進を図ることを目的に、障害のある児童を家庭において監護している父もしくは母、または父母にかわってその児童を養育している人に支給される手当です。

### 対象となる人

20歳未満で、身体または精神に一定程度の障害のある児童を監護する父もしくは母、または父母にかわってその児童を養育している人  
※児童を父および母が監護している場合は、主として生計を維持する者(所得の高い人)が受給者となります。

### 特別児童扶養手当の額(月額)

|          |         |          |         |
|----------|---------|----------|---------|
| 1級(重度障害) | 56,800円 | 2級(中度障害) | 37,830円 |
|----------|---------|----------|---------|



※いずれの手当も、毎年所得状況の調査があり、前年の所得が所得制限限度額以上となった場合、手当の一部または全部が停止になることがあります。制度の詳細については健康福祉課まで問い合わせてください。



# 国民年金保険料免除・猶予制度

国保介護支援課 国保年金係 ☎52-1152

経済的な理由などで国民年金保険料の納付が困難な場合は、「保険料免除制度」「納付猶予制度」を利用してください。どちらも2年1ヵ月前までさかのぼって申請でき、認定を受けた期間は、老後や障がい、死亡など万一のときに、年金を受給するための資格期間に反映されます。

■申請先 国保介護支援課 国保年金係

### 免除制度 全額免除・一部免除

一部免除は、4分の3免除・半額免除・4分の1免除があります。本人・配偶者・世帯主の前年所得が基準額以下の人は、所得に応じて免除の割合が決まります。一部免除の場合は、減額された保険料を納めないと未納扱いになります。

### 納付猶予制度

20歳以上50歳未満で、本人・配偶者の前年所得が基準額以下の人は、保険料の納付が猶予されます。  
※猶予が認められた期間は、老齢基礎年金の受給額に反映されません。保険料を10年以内に納める「追納制度」をおすすめします。



# 予防接種を受けましょう

健康福祉課 健康係 ☎52-2188



◆ 親子 (母子) 健康手帳を確認して、まだ済んでいない人は体調のよい時に早めに接種しましょう。

| 予防接種名                                   |     | 対象者・接種期限   |
|---|-----|--|
| 日本脳炎予防接種                                | 第1期 | 3歳になったら早めに接種しましょう。追加接種も忘れず受けましょう。<br>*追加接種は、標準的に初回2回目終了の1年後に1回接種   |
|   | 第2期 | 平成27年4月2日から平成28年4月1日生まれ(小学4年生)<br>接種期限 9歳～13歳未満まで  |
| 麻しん風しん混合予防接種第2期                         |     | 平成31年4月2日から令和2年4月1日生まれ(年長児)<br>接種期限 令和8年3月31日  |
| 二種混合予防接種<br>*三(四)種混合予防接種第2期             |     | 平成25年4月2日から平成26年4月1日生まれ(小学6年生)<br>接種期限 11歳～13歳未満まで   |
| ヒトパピローマウイルス<br>感染症予防接種<br>(子宮頸がん予防ワクチン) |     | 平成24年4月2日から平成25年4月1日生まれの女子(中学1年生)<br>接種期限 高校1年生相当の年齢まで<br><br>【キャッチアップ接種経過措置】<br>平成9年4月2日から平成21年4月1日生まれの女子で令和4年4月1日から令和7年3月31日までに1回以上接種している人<br>接種期限 令和8年3月31日まで |

■ 持参物 予診票・親子(母子)健康手帳(※必ず)・住所がわかるもの

※紛失、転入などで予診票を持っていない人は、医療機関と健康福祉課健康係に置いています。

※町外で予防接種を受けたい場合は、事前手続きが必要です。接種前に健康福祉課健康係に連絡してください。

## ◆ 带状疱疹予防接種

接種を希望される人は、令和8年3月31日までに接種を受けてください。対象者には4月に接種券を送付しています。

| 年度年齢   | 生年月日                |
|--------|---------------------|
| 65歳    | 昭和35年4月2日～昭和36年4月1日 |
| 70歳    | 昭和30年4月2日～昭和31年4月1日 |
| 75歳    | 昭和25年4月2日～昭和26年4月1日 |
| 80歳    | 昭和20年4月2日～昭和21年4月1日 |
| 85歳    | 昭和15年4月2日～昭和16年4月1日 |
| 90歳    | 昭和10年4月2日～昭和11年4月1日 |
| 95歳    | 昭和5年4月2日～昭和6年4月1日   |
| 100歳   | 大正14年4月2日～大正15年4月1日 |
| 100歳以上 | 大正14年4月1日以前         |

### ■ 接種費用

生ワクチン(接種1回): 4,000円

組換えワクチン(接種回数2回): 12,000円を2回

※生活保護受給者の人は無料(生活保護決定通知書等、生活保護を受けていることがわかるものを持参してください)

### ■ 持参物

带状疱疹予防接種券、本人確認ができるもの

※相生市、赤穂市、上郡町の医療機関以外で予防接種を受けたい場合は、事前手続きが必要です。接種前に健康福祉課健康係へ連絡してください。

## 带状疱疹予防接種費用助成のおしらせ

带状疱疹予防接種(任意予防接種)の費用助成を行っています。

### ■ 対象者

接種日年齢が50歳から令和8年3月31日時点の年齢が60歳の人

### ■ 助成額

生ワクチン (1回接種) 4,000円

組換えワクチン (2回接種) 5,000円を2回

### ★上郡町内の医療機関で接種する場合

医療機関で設定されている金額から助成額を差し引きます。接種前、接種後の手続きは必要ありません。

### ★上郡町以外の医療機関で接種する場合

接種後に健康福祉課で払戻の手続きをしてください。

持参物

●医療機関発行の領収書・明細書

●予防接種済証などの予防接種を受けたことが確認できる書類

●振込口座がわかるもの



## マダニに注意してください

健康福祉課  
☎52-1114

マダニに刺されると、マダニが媒介する重症熱性血小板減少症候群（SFTS）を発症することがあります。この感染症は発熱や下痢などを引き起こすほか、致死率も10%～30%と高く、死者も出ていることが報告されています。特にマダニの活動が盛んな春から秋にかけて注意が必要です。

### 畑仕事や山、草むらで活動するときは、次のことに注意しましょう！

#### マダニにかまれないために

- 活動時は肌の露出を少なくする
- 袖が長い衣服、登山用スパッツを着用する
- 足を完全に覆う靴を履く
- 明るい色の服を着て、目視でマダニを確認しやすく



#### マダニにかまれたら医療機関へ

- 無理に引き抜かず、医療機関（皮膚科など）で処置してもらいましょう
- 数週間程度は体調変化に注意し、何か症状が現れたらすぐに診察を

次の二次元コードから  
詳しい情報を確認できます。



## 農作業中の熱中症に注意しましょう

農林振興課 農政係  
☎52-1116

夏期の農作業は暑熱環境下の作業が多く、特に気温の高い7月から9月において、熱中症による死亡事故の発生が懸念されています。熱中症は、正しい知識を身につけ、適切に対策することで、予防することが可能です。農作業時の熱中症による健康被害を防ぎましょう。

#### 予防のポイント

- 暑さを避ける
- こまめな休憩と水分補給
- 単独作業は避ける
- 熱中症対策アイテムを活用する

有効な  
アイテム  
を紹介



#### 熱中症対策アイテム

- ファン付きウェア、ネッククーラー  
(暑い時間帯の作業などが避けられないとき)
- ウェアラブル端末、応急セット  
(1人で作業をする際のリスク回避)
- ミストファン  
(作業場を涼しくするなどの環境改善や、休憩の質を高めたいときに活用)

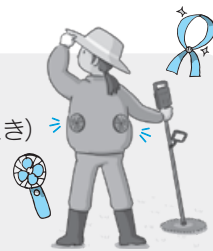

#### 熱中症が疑われる場合は、次の対応を！

作業を中断する・応急処置をする・病院を受診する



## クマに気をつけてください

農林振興課 農政係  
☎52-1116

4月～6月中旬に  
高田地区、鞍居地区で  
目撃されています！

最近、町内や近隣市町でクマの目撃情報が相次いでいます。

クマが目撃された際  
町公式LINEで  
情報発信をしています

#### クマを近づけないためのポイント

- ① ゴミを屋外に置かない
- ② 食料はクマに気づかれない場所へ収納する
- ③ 果実は早めに収穫する
- ④ できるだけヤブや草むらを刈り取る



過去の目撃情報は  
こちらから



ともだち登録は  
こちらから



クマの目撃や痕跡を発見した場合は、役場または警察署に連絡してください。



※執行状況は、令和7年3月31日現在です  
※出納整理期間(4月1日～5月31日)の執行は含まないため、決算とは異なります  
※各数値は表示単位未満で四捨五入しているため、合計が一致しない場合があります

## 一般会計

令和6年度下半期(令和6年10月1日から令和7年3月31日まで)の財政事情がまとまりました。  
本年度の当初予算額は、一般会計では80億4,300万円となり、当初予算に前年度からの繰越  
や補正を加えた一般会計予算現在額は、86億2,719万円となりました。歳入では、74億7,976万円  
(86.7%)が収入済みで、歳出では、69億1,718万円(80.2%)が支出済みです。



**収入済額**  
**歳入 74億7,976万円**  
(収入率 86.7%)

**予算現在額**  
(歳入・歳出ともに)  
**86億2,719万円**

**支出済額**  
**69億1,718万円**  
(執行率 80.2%)  
**歳出**

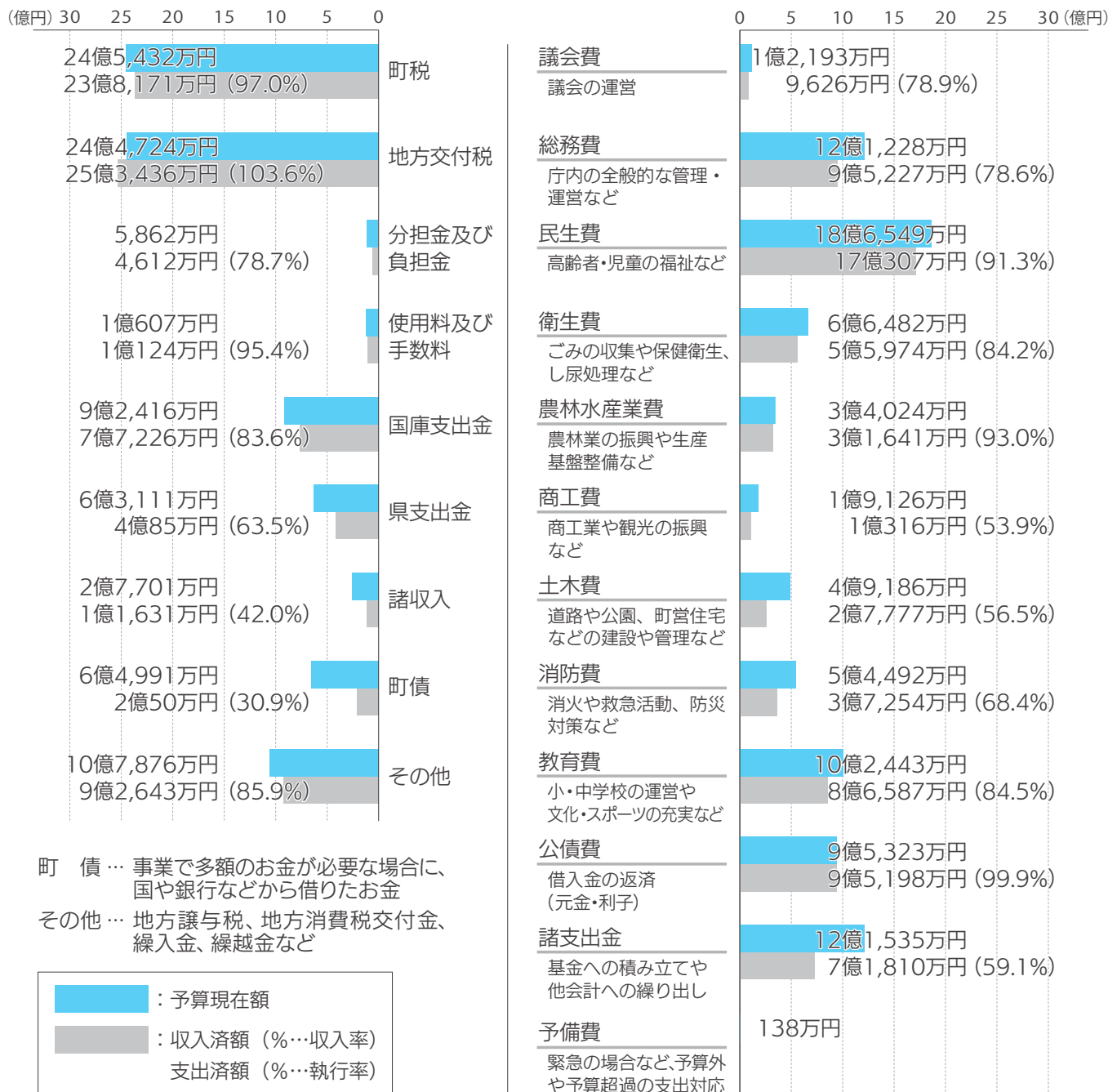

町債… 事業で多額のお金が必要な場合に、国や銀行などから借りたお金  
その他… 地方譲与税、地方消費税交付金、繰入金、繰越金など

■ : 予算現在額  
■ : 収入済額 (%…収入率)  
■ : 支出済額 (%…執行率)

## 特別会計

| 会計名           | 予算現在額<br>(A) | 収入済額<br>(B) | 収入率<br>(B/A) | 支出済額<br>(C) | 執行率<br>(C/A) |
|---------------|--------------|-------------|--------------|-------------|--------------|
| 全体            | 43億5,127万円   | 35億5,947万円  | 81.8%        | 36億2,961万円  | 83.4%        |
| 国民健康保険事業      | 19億2,209万円   | 15億6,246万円  | 81.3%        | 15億8,810万円  | 82.6%        |
| 後期高齢者医療事業     | 3億5,433万円    | 3億2,570万円   | 91.9%        | 2億7,328万円   | 77.1%        |
| 介護保険事業        | 19億5,006万円   | 16億900万円    | 82.5%        | 17億5,056万円  | 89.8%        |
| 公営墓園事業        | 653万円        | 513万円       | 78.5%        | 186万円       | 28.5%        |
| ケーブルテレビ管理運営事業 | 1億1,826万円    | 5,718万円     | 48.4%        | 1,580万円     | 13.4%        |

※ 一時的な資金不足が発生している会計については、会計間繰替や基金繰替、一時借入金を利用し、資金調達を行っています

## 公営企業会計

| 事業名       | 収入予算現在額    | 収入決算額      | 支出予算現在額    | 支出決算額      |
|-----------|------------|------------|------------|------------|
| 水道事業      | 9億2,770万円  | 5億2,589万円  | 11億2,312万円 | 7億720万円    |
| 収益的収入及び支出 | 5億60万円     | 4億9,745万円  | 5億60万円     | 4億5,735万円  |
| 資本的収入及び支出 | 4億2,711万円  | 2,845万円    | 6億2,252万円  | 2億4,985万円  |
| 下水道事業     | 16億2,128万円 | 17億2,445万円 | 21億2,260万円 | 20億4,918万円 |
| 収益的収入及び支出 | 10億1,528万円 | 9億6,384万円  | 10億1,323万円 | 9億5,530万円  |
| 資本的収入及び支出 | 6億600万円    | 7億6,062万円  | 11億936万円   | 10億9,389万円 |

※ 上下水道事業（資本的収入及び支出）において、資本的収入額が資本的支出額に対し不足する額は、損益勘定留保資金および消費税資本的収支調整額で補てんするものとします

## 財産に関する調べ

|     |           |        |         |
|-----|-----------|--------|---------|
| 土地  | 793,416㎡  |        |         |
| 建物  | 区分        | 木造     | 非木造     |
|     | 学校、認定こども園 | 7㎡     | 21,705㎡ |
|     | 住宅        | 5,236㎡ | 10,489㎡ |
|     | その他       | 3,369㎡ | 37,447㎡ |
|     | 計         | 8,612㎡ | 69,641㎡ |
| その他 | 大型乗用車     | 3台     |         |
|     | 消防自動車     | 18台    |         |
|     | 普通自動車     | 15台    |         |
|     | 軽自動車      | 13台    |         |
|     | その他       | 1台     |         |
|     | 計         | 50台    |         |

※ 一般会計分のみ

|         |           |
|---------|-----------|
| 出資金、出捐金 | 3億8,213万円 |
|---------|-----------|

|    |            |           |
|----|------------|-----------|
| 基金 | 財政調整基金     | 7億8,105万円 |
|    | 智頭鉄道建設基金ほか | 6億9,958万円 |

基金 … 町が積み立てていて、条例で定められた目的にだけ使うことができるお金

## 公債状況

| 会計名     | 未償還元金       |
|---------|-------------|
| 一般会計    | 81億2,528万円  |
| 下水道事業会計 | 66億4,988万円  |
| 水道事業会計  | 16億417万円    |
| 計       | 163億7,933万円 |

|           |    |
|-----------|----|
| 一時借入金の現在高 | 0円 |
|-----------|----|

一時借入金 … 町が金融機関から一時的に借りていて、必ずその年度内に返済する必要があるお金



## クーリングシェルターを利用してください

住民課 環境衛生係  
☎52-1115

夏場の厳しい暑さによる熱中症対策の一つとして、次の公共施設および民間施設をクーリングシェルターとして指定しました。誰でも利用できますので、暑さをしのぐ施設として利用してください。

### クーリングシェルターとは

熱中症特別警戒情報※1が発表された時に利用できます。上郡町では熱中症特別警戒情報が発表されていなくても利用可能です。(ただし、開庁・開館時間中および営業時間中に限ります)

※1 翌日の暑さ指数が35(予測値)に達するときに発表されます。暑さ指数は、気温、湿度、日射量によって決まる指標です。

詳しくは次の二次元コードから確認できます



### ◆町内のクーリングシェルター

- 各公民館 ●コミュニティセンター ●コープ上郡
- ボンマルシェ上郡 ●上郡町役場本庁舎 ●観光案内所

◎民間施設では、コープ上郡様、ボンマルシェ上郡様に協力をいただきました。ご協力ありがとうございます。



## 認知症高齢者等SOSネットワーク事業

地域包括支援センター  
☎52-1152

認知症などで行方不明になる可能性がある人への支援として、捜索時の手がかりとなる身体的特徴や連絡先、写真などを事前に登録し、万が一の時にスムーズに対応できるようにする取り組みです。

町内には本事業に協力いただいている協力機関が約140件あり、捜索が必要になった時や行方不明発生時など、日頃からの見守りにも協力いただいています。



### 町でこのステッカーを貼っている人を見かけたら・・・

認知症などで自分の情報や気持ちをうまく伝えられなかったり、正しい判断ができない可能性があります。まずは声をかけてみてください。



ステッカーの二次元コードを読み込むと連絡先が表示されるので、状況に応じて「上郡町地域包括支援センター」もしくは「相生警察署」まで連絡してください。



## 介護支援ボランティアに参加してみませんか

地域包括支援センター ☎52-1152

ゴミ捨てや草抜き、話し相手などで困っている高齢者を支援するボランティアポイント事業を実施しています。

登録ボランティアには、ボランティア活動を10回程度するたびに町内で使用できる1,000円分の商品券を渡しています。今年度から、より多くの人にボランティアとして手伝ってもらえるよう、要件を65歳以上から40歳以上に引き下げました。

日常生活でお困りごとがある人や、ボランティア活動を通して人に喜んでもらえる活動がしたいという人は地域包括支援センターまで問い合わせください。

## 当たってにっこり 地元もほっこり



サマージャンボ宝くじの売上金の約4割は、県内市町の住み良いまちづくりに活用されています。売上金は、各都道府県の販売実績等に依りて交付されますので、**ぜひ、兵庫県内の宝くじ売り場またはインターネットでお買い求めください。**

●発売 7月11日(金)～8月11日(月)

☎(公財)兵庫県市町村振興協会  
☎078-954-6020

# 歴史と未来の架橋 ②4

## コウノトリ (その2)

広報1月号で紹介したコウノトリについての続報です。

「上郡町でコウノトリを育む会」によって中野に建設された人工巣塔ですが、コウノトリにはあまり見向きもされず、令和7年2月に入るとまたしても電柱上で営巣を開始しました。

佐用谷の電柱上に造り始めた巣は、一度は撤去したものの、再度同じ電柱上で営巣を継続していたため、2月27日に関西電力送配電株式会社の協力を得て、巣材を撤去した後、中野の人工巣塔上に巣材を移設しました。

移設の途中、コウノトリのペアは上空をゆっくりと旋回しながら、人工巣塔に巣材が移されるのを見守っていたように見えました。

巣材を移設した後も、しばらくはコウノトリのペアは電柱上で営巣を繰り返し、人工巣塔から電柱に巣材を持っていくような行動もみられました。

ところが、3月半ばころから人工巣塔に居つくようになり、ペアのどちらかが巣上で座り続けていたことから、このころに産卵し、抱卵していると考えられました。

そして「上郡町でコウノトリを育む会」の協力を得て、映像撮影用のカメラを設置し、親鳥の行動を確認していたところ、4月19日に親鳥がエサを吐き出してヒナに与える吐き出し行為が確認されたことから、西播磨地域で初めてコウノトリの産卵・孵化が確定となりました。

その後、孵化したヒナは3羽であることが判明し、現在、3羽ともすくすくと成長しています。

6月1日には、兵庫県立コウノトリの郷公園の研究員が、ヒナ3羽に個体識別のための脚環を装着し、採血、羽毛サンプルを採取して雌雄判定を行いました。

6月中旬に性別が判明し、「上郡町でコウノトリを育む会」が名称応募数230点の中より名前を選出。右のとおり命名しました。

### 【名前 (性別・個体番号)】

みね (メス・J0884)  
こう (オス・J0885)  
ふく (メス・J0886)

誕生したヒナたちは、7月上旬ごろに巣立ちを迎えると考えられています。

それまでは、人工巣塔には近づかずに、150mほど離れた場所から静かに温かく見守ってください。



## 新刊のおしらせ



図書館 ☎52-4611

かんたん楽しい季節の紙飾り やまもとえみこ  
人よ、花よ、 今村翔吾  
署長サスペション 今野 敏  
記念日 青山七恵  
梅干しは万能調味料 ワタナベマキ  
データが語る気候変動問題のホントとウソ 杉山大志  
科学メガネ読本 池内 了  
プロの小説家が教える 歴史作家の@ネタ帳 木下昌輝  
見たこともない宇宙 キャロライン・ハーパー  
それいけ！平安部 宮島未奈

珈琲怪談 恩田 陸  
人体最後の秘境 脳はどこまでわかったのか 河西春郎  
鎌田式 長生き食事術 鎌田 實  
コビキタス 鈴木光司  
介護保険のしくみと使い方がわかる本 牛越博文  
温泉小説 朝比奈あすか  
母なる自然のおっぱい 池澤夏樹  
図説 百人一首 石井正己  
恐竜学 小林快次  
フェアリー・テイル スティーブン・キング

【お知らせ】 ●社協との共同企画「福祉おすすめ本」展示 開催中(7月16日～8月10日)  
●課題図書が入りました。



納付  
と  
納税

今月の納期限 7月31日(木)

- ・固定資産・都市計画税
- ・国民健康保険税

納付方法 納付書、口座振替

納付書では、スマホ決済、クレジットカードも利用できます。

☎ 税務課 ☎52-1113

## 募 集

### 自衛官の募集

自衛隊兵庫地方協力本部相生地域事務所  
☎23-2750

募集情報は下の二次元コードから自衛隊兵庫地方協力本部ホームページへアクセスして見ることができます。



## お知らせ

### ため池や水路の水難事故に注意

農林振興課 土地改良係  
☎52-1116

田んぼで水を利用する季節になりました。ため池や水路の水深が深くなるこの季節は、例年全国で転落や水難事故が発生しています。ため池や水路は農業用施設ですので、遊ばないでください。また不用意に近づかないよう、家族の人や地域の皆さんの声かけをお願いします。

### 農業用大型トラクター技能講習会

兵庫県農業機械化協会  
☎0790-47-1536

加西(明石)会場

開催日▶10月28日(火)、29日(水)、30日(木)、31日(金)のうち1日

時間▶午前9時から午後4時30分

申込期限▶8月27日(水)

提出先▶農林振興課 農政係

★講習に関する詳しい情報は次の二次元コードから町ホームページで確認できます。



### 夏休み特別企画

#### 作ってみよう 森のわくわく工作

森のわくわく倶楽部(農林振興課内)  
☎52-1116

どんぐりや松ぼっくりなどを使って木工工作をしてみませんか。どなたでも参加できます!(小学生以下は保護者同伴)

日時▶8月16日(土)9時30分~12時  
※雨天決行

場所▶ワークハウス千年の森  
(上郡町山野里2745:高嶺神社横)

参加費▶1人100円

定員▶先着50人

準備物▶作業しやすい服・靴、軍手、飲み物

申込方法▶申込書の提出または二次元コードからできます。



申込期限▶8月13日(水)

### Jアラート全国一斉情報伝達訓練

住民課 消防防災係  
☎52-1115

全国瞬時警報システム(Jアラート)の全国一斉情報伝達訓練が行われます。訓練中に、町内に設置している屋外拡声器などからテスト放送が流れます。ご理解ご協力をお願いします。



実施日時▶8月20日(水)午前11時

放送内容▶「これは、Jアラートのテストです。」と繰り返し3回放送されます。

### 『安全・安心のまち住民大会』を開催します

住民課 消防防災係  
☎52-1115

少年の非行防止や健全育成、暴力

## 広告

追放、交通安全などに努めて、犯罪や交通事故の無い明るく住みよい社会作りを推進するため、「安全・安心のまち住民大会」を相生市と上郡町合同で開催します。当日は警察音楽隊による演奏や交通安全教室を予定しています。皆さん気軽に参加してください。

**日時**▶ 8月9日(土) 13時30分～  
**場所**▶ 相生市文化会館 扶桑電通なぎさホール(相生市相生6-1-1)  
**内容**▶ 相生上郡警察官賞授与式、兵庫県警察音楽隊による演奏、交通安全教室ほか  
**参加費**▶ 無料

### 専門職相談開催

**西播磨成年後見支援センター**  
☎0791-72-7294

認知症になった親の定期預金を解約したいが、銀行が応じてくれない。身寄りがないので、今後のことが心配。自分が亡き後、障害のある子どもの将来が心配。このようなお困りごとに弁護士・司法書士・社会福祉士が相談に応じます。今回は社会福祉士が担当します。

**日時**▶ 8月19日(火) 14時～16時  
**場所**▶ 役場 第2庁舎 2階小会議室  
**申込期限**▶ 8月12日(火)までに電話またはファックスで問い合わせ先まで申し込みください  
**ファックス**▶ 0791-72-7224  
※ファックスの場合は氏名、住所、電話番号を記入してください

### 西播磨成年後見支援センター にご相談ください

西播磨成年後見支援センター  
☎0791-72-7294  
相生市、赤穂市、たつの市、太子町、

上郡町、佐用町の西播磨3市3町が委託をし、社会福祉法人たつの市社会福祉協議会が運営しています。

認知症や障害などで判断能力が不十分な人が住み慣れた地域で安心して生活出来るよう、成年後見制度の普及及び啓発、利用に関する相談支援、市民後見人の養成や活動支援などを行っています。お気軽にご相談ください。

### 西播磨レインボーカード 終了のお知らせ

健康福祉課 地域福祉係  
☎52-1114

西播磨レインボーカードの利用は、令和6年度末で終了しました。

カードがお手元にある人は、お手数をお掛けしますが自身で破棄をお願いします。

詳しい内容は、次の二次元コードから確認できます。



### 救急安心センターひょうご

**救急相談ダイヤル ☎#7119**  
救急車を呼ぶべきか迷った時や、どの医療機関をいつ受診すればよいか分からない時に、看護師などが24時間365日いつでも相談を受け付ける「救急安心センターひょうご」が兵庫県全域で始まります。  
**利用開始日時**▶ 7月11日(金) 午前9時～

#### ▽相談の流れ

- ①#7119に電話
- ②次のいずれかを相談
  - 救急医療相談(緊急性や受診の必要性についてアドバイス)
  - 医療機関案内(受診可能な医療機関の案内)

#7119の利用は救急要請や救急医療機関受診の適正化につながります。判断に迷った場合は救急相談ダイヤル#7119を活用してください。

## 町内ニュース

### 第19回兵庫県障害者のじぎくスポーツ大会で、上郡町身体障害者福祉協議会会員が優秀な成績を収めました!

**フライングディスクの部 優勝、準優勝**

5月17日(土)に開催した当大会で、こうやまひでまさ香山秀正さん(写真右)が優勝、おおくにひろき大國博喜さん(写真左)が準優勝の成績を収めました。2人は「日々の練習の成果が発揮できた」と喜びを語ってくれました。



**サウンドテーブルテニスの部 優勝**

5月25日(日)こうやまたかひこ香山貴彦さんが、サウンドテーブルテニスの部で優勝しました。「連覇できて嬉しい、練習を重ね来年も頑張りたい」と意気込みを語ってくれました。



## 広告

# キテミテ!

## 「ひょうご認証食品制度」を知っていますか

上郡町有機農業推進協議会事務局  
(農林振興課内) ☎52-1116

兵庫県では、独自の食品認証制度として「ひょうご推奨ブランド」と「ひょうご安心ブランド」という認証を設けています。農産物や畜産物、海産物、加工食品のカテゴリがありますが、今回は農産物について紹介します。

### 推奨ブランド

環境に配慮した生産方法・品質・地域性などの個性・特長があり、かつ法令の遵守・生産管理体制などが整備された食品です。



### 安心ブランド

化学肥料や農薬の使用を50%以上低減し、かつ残留農薬基準の10分の1以下であることが条件となります。



認証された食品には認証シールを表示することができます。



みなさんも近くの小売店などでシールを探してみてください。

## 勾玉づくり、ガラス玉ストラップを作ろう!

郷土資料館  
☎52-3737

参加を希望される場合、早めに電話で申し込んでください。  
(定員になり次第、締め切ります)

今回は、上郡町合併70周年記念として、  
「勾玉づくり」  
「ガラス玉ストラップづくり」  
両方ともちょっとした特典があります!



### 開催日

8月22日(金)・23日(土)・24日(日)

### 勾玉づくり

- 時間 9時30分～11時30分
- 参加費 1人250円
- 定員 20人
- 対象 誰でも参加可能です

### ガラス玉ストラップづくり

- 時間 13時30分～16時
- 参加費 1人300円
- 定員 12人
- 対象 小学校4年生以上

## 水辺の活動を楽しむために

スポーツセンター  
☎52-4433

夏の水辺、レジャーで事故にあわないよう、  
次のことに気を付けましょう!!

- 水辺で遊ぶ前に**天気予報を確認しよう**
- 水辺で遊ぶときは**ライフジャケットを着よう**
- 水辺で遊ぶときは**一人で行かない**
- 溺れている人がいたら**飛び込まず助けを呼ぼう**
- 水に落ちたら**あわてず、浮いて助けを待とう!**





水辺の安全教室  
開催風景

※上郡町B&G海洋センターでは毎年、小学生対象の「自然体験」の場で、楽しみながら学べる「水辺の安全教室」を開いています。

## 第60回 上郡町民スポーツ大会の案内

8・9月開催

生涯学習支援センター 生涯学習係  
☎52-1125

| 大会名   | 日時・場所                                  | 申込締切(場所)  | 対象者・競技内容   | 用意するもの                           |
|---|--|---|--|----------------------------------|
| 秋季町民<br>軟式野球大会<br>   | 8月 3日(日)・<br>10日(日)<br>スポーツセンター<br>野球場 | 7月29日(火)<br>19時30分<br>(スポーツセンター<br>ミーティングルーム<br>抽選会場) | 上郡町在住・在勤の成人チーム<br>※高校3年の野球部員も出場可<br>※協会登録チームは町外在住者も可   | グラブ<br>ヘルメット<br>スパイク<br>※捕手は防具着用 |
| 太極拳<br>表演会・講習会<br>   | 9月 6日(土)<br>スポーツセンター<br>卓球場            | 表演会当日13時<br>(現地)                                      | 太極拳の概要について講習。<br>太極拳の基本動作(弓歩や野馬分髪)<br>を体験。   | 動きやすい服装<br>上履きシューズ               |
| 秋季町民<br>ソフトテニス大会<br> | 9月14日(日)<br>スポーツセンター<br>テニスコート         | 大会当日<br>8時30分<br>(現地または<br>ソフトテニスクラブ<br>事務局)          | 上郡町在住・在学・在勤または<br>上郡高校卒業生<br>一般男子の部(中学3年~44歳男性)<br>/ 壮年・女子の部(45歳以上男性・<br>中学3年以上女性)<br>※中学生の部は別日程で上郡中学校開催 | ラケット<br>シューズ                     |

## 優秀スポーツ選手を表彰します

生涯学習支援センター 生涯学習係  
☎52-1125

優秀な成績を収めた個人・団体に対し「上郡町優秀スポーツ選手賞」を贈呈し、上郡町民スポーツ大会 総合開会式(10月13日(月祝))において表彰します。



下記に当てはまる人は、9月7日(日)17時までに申請書を提出してください。

- 対象者 町内在住者または出身者
- 対象大会 令和6年9月~令和7年8月開催の県大会以上の大会または同等以上の大会
- 成績 優勝または準優勝

※3位以下でも、県大会など予選の結果選抜された全国大会出場者は対象とし、予選を経ない推薦のみは対象外とします。

## 介護者のつどい

地域包括支援センター 52-1152

日頃介護をしている皆さんが気軽に集える場です。みんなで想いを共有し、心身をリフレッシュして楽しい時間を過ごしましょう。

- 日時 8月19日(火) 10時~12時
- 場所 ひがし蔵(上郡825)
- 内容 茶話会
- 参加費 ケーキセット600円~



## ほたるの会(本人ミーティング)の案内

地域包括支援センター 52-1152

「もの忘れがあってもべっちょない」をテーマに、みなさんがやってみたいことを叶えてみませんか。

- 日時 8月19日(火) 9時30分~12時
- 場所 つばき会館1階 指導室(保健センター)
- 対象者 もの忘れがあると診断された、またはその疑いがある人
- 内容 ゲーム、カラオケ
- 参加費 お茶代 100円





## くらしの相談窓口

| 内容                          | 日時                               |              | 場所・問い合わせ                                  |
|-----------------------------|----------------------------------|--------------|---|
| 人権相談                        | 8月 4日(月)                         | 13時～16時      | 役場402会議室<br>問 総務課 ☎52-1111                |
| ハローワーク移動職業相談<br>★定員5人 ★事前予約 | 7月16日(水)                         | 13時30分～      | 役場第2庁舎2階 小会議室<br>問 地域振興課 ☎52-1162         |
| エイズ・肝炎相談<br>★前日までに予約        | 7月15日(火)<br>8月 5日(火)<br>8月19日(火) | 9時20分～11時    | 問 赤穂健康福祉事務所 ☎43-2321                      |
| 栄養相談<br>★前日までに予約            | 7月11日(金)<br>8月 8日(金)             | 9時30分～11時30分 | 問 赤穂健康福祉事務所 ☎43-2321                      |
| 心配ごと(なんでも)相談                | 8月 7日(木)                         | 13時30分～15時   | 問 社会福祉協議会 ☎52-2910<br>(当日は☎080-1936-1067) |
| 法律相談<br>★前日までに予約            | 7月15日(火)<br>8月19日(火)             | 13時20分～16時   | 問 社会福祉協議会 ☎52-2910                        |
| 教育相談(カウンセリング)               | 毎週月曜                             | 9時～16時       | 問 青少年育成センター ☎52-5500                      |



## 保健カレンダー

健康福祉課 健康係  
☎52-2188

| 開催日時                           | 内容  |
|--------------------------------|---|
| 7月23日(水)13時～<br>場所:保健センター      | 4か月児健診(対象R7.2～3生まれ)<br>10か月児健診(対象R6.8～9生まれ) |
| 7月30日(水)9時45分～<br>場所:子育て学習センター | 赤ちゃんサロン                                     |



## おくやみ 5月26日～6月25日届出分

| 氏名    | (年齢)  | 住所  |
|-------|-------|-----|
| 長谷川優  | (83)  | 1丁目 |
| 末広洋子  | (79)  | 旭町  |
| 笹山二三男 | (75)  | 高山1 |
| 松原律憲  | (76)  | 梨ヶ原 |
| 高橋久一  | (87)  | 桜ヶ丘 |
| 藏谷克子  | (98)  | 中村  |
| 川上種子  | (102) | 上栗原 |
| 宮本幸子  | (92)  | 与井  |
| 片岡富美子 | (98)  | 休治  |

※同意を得ている人のみ掲載しています。(敬称略)  
※戸籍上の漢字が表記できない場合があります。

## ひと・世帯のうごき

令和7年5月末時点(かっこ内は前月比)

【人口】 13,426人 (-5)

【世帯数】 6,350世帯 (3)

|     |        |     |        |
|-----|--------|-----|--------|
| ●男性 | 6,562人 | ●女性 | 6,864人 |
| ●出生 | 3人     | ●転入 | 41人    |
| ●死亡 | 13人    | ●転出 | 36人    |



## 休日当番医

【お知らせ】  
令和7年4月からの当番医の  
受付時間は9時～12時です。

| 月日     | 医療機関               |                    |
|--------|--------------------|--------------------|
| 7月     | 13日(日)             | 大岩診療所 ☎52-5000     |
|        | 20日(日)             | 半田産婦人科医院 ☎52-1000  |
|        | 21日(月祝)            | 三浦医院 ☎52-0045      |
|        | 27日(日)             | 黒田内科クリニック ☎52-0235 |
| 8月     | 3日(日)              | 河原クリニック ☎57-2167   |
|        | 10日(日)             | 大岩診療所 ☎52-5000     |
|        | 11日(月祝)            | 苔縄医院 ☎52-5611      |
| 17日(日) | 黒田内科クリニック ☎52-0235 |                    |



## 町内交通事故発生状況 (令和7年5月末時点)

相生警察署 ☎22-0110

| 交番・駐在  | 人身事故 | 死者 | 傷者 |
|--------|------|----|----|
| 上郡橋    | 2    | 0  | 2  |
| 上郡駅前   | 2    | 0  | 3  |
| 科学公園都市 | 0    | 0  | 0  |
| 中野     | 2    | 0  | 2  |
| 梨ヶ原    | 1    | 0  | 1  |
| 八保     | 0    | 0  | 0  |
| 赤松     | 0    | 0  | 0  |
| 野桑     | 0    | 0  | 0  |
| 合計     | 7    | 0  | 8  |

## 町長 だより

今年は観測史上最も早く梅雨が明け、連日猛暑が続いています。熱中症にならないようこまめな水分補給を行っていただくとともに、町役場や公民館、大規模小売店舗などで新たに開設した「クーリングシェルター」をご利用いただくなどの対策を取って、十分な体調管理をお願いできればと思います。

さて、先の町長選挙では、町民の皆さまの幅広い世代から大変多くのご支持をいただき、これからの4年間も引き続き町政運営に当たらせていただくこととなりました。



「子どもや働き盛り世代をもっと応援する町」、「高齢者が幸せを実感しながら安心して暮らせる町」を目指し、上郡町をもっと良くするよう、全力で取り組んでまいります。選挙期間中は多くの方々にお目にかかり、励ましの言葉やご意見も頂戴しました。決して初心を忘れることなく、熱意と誠実さを持ち、常に町民目線で考え、様々な施策にチャレンジしていきます。

どうか引き続きご理解とご協力を賜りますようお願い申し上げます。

上郡町長 梅田修作



町ホームページ内の「町長の部屋」からも情報を発信しています  
スマートフォンなどで右の二次元コードを読み取ると表示されます



## 8月 えんしんネット番組表

放送時間 ▼ 111ch

12時、17時、20時、23時、翌日7時

|         |             |
|---------|-------------|
| 1日～3日   | 週刊GoGoかみごおり |
| 4日～7日   | 地域の情報コーナー   |
| 8日～10日  | 週刊GoGoかみごおり |
| 11日～17日 | お盆特別番組      |
| 18日～21日 | 地域の情報コーナー   |
| 22日～24日 | 週刊GoGoかみごおり |
| 25日～28日 | 地域の情報コーナー   |
| 29日～31日 | 月刊GoGoかみごおり |

※番組終了後、文字放送などを放送します。

※都合により、放送時間・番組内容を変更する場合があります。

## 圏域イベント情報

東備西播定住自立圏域JR利用促進協議会事務局  
(赤穂市役所企画政策課) ☎43-6867

ご来場の際はぜひ、移動に便利なJRをご利用ください。

### 備前花火大会

■会場 片上湾

■日時 7月12日(土) 20時～21時

※荒天時は7月13日(日)

■問い合わせ 備前市観光・シティプロモーション課  
☎0869-64-1832

### ひなせみなとまつり

■会場 JR日生駅前港

■日時 8月13日(水) 16時30分～21時15分

※花火打上 19時45分頃～21時15分(予定)

※荒天時中止

■問い合わせ ひなせ夏祭り実行委員会  
☎0869-72-2206

イベントの詳細情報は各連絡先に問い合わせてください



6 **6**  
金 上郡ピュアランド山の里  
リニューアルオープン



2年ぶりに上郡ピュアランド山の里が再開し、1階レストランが先行オープンしました。  
6月5日(木)に行われたプレオープンの挨拶では、指定管理業者の株式会社矢掛屋代表取締役安達精治氏が参加者に対して、ピュアランド、そして上郡町に対する熱い思いを話されました。

営業時間

- ◆ランチ 11時～14時30分 (ラストオーダー 14時)
  - ◆ディナー 17時～21時 (ラストオーダー 20時30分)
- 連絡先: ☎0791-52-6388 定休日: 水曜日

6 **4**  
水 ブラインドサッカーで  
思いやりを学ぶ



上郡中学校で、パリ・パラリンピック日本代表の高橋裕さんらを講師に迎え、ブラインドサッカーの体験教室が開かれました。生徒たちはアイマスクを着け、音の出るボールを頼りにプレー。言葉だけで指示を伝える難しさや、見えない状況で動く不安を実感していました。「相手の立場で考えることが思いやり」と語る講師の高橋さんの言葉に、生徒たちは誰もが支え合う共生社会の大切さを学びました。

6 **13**  
金 親子ふれあい活動で  
甲冑着付けを体験



上郡小学校4年生が親子ふれあい活動で、手づくりよろい工房を訪れ、甲冑着付け体験を行いました。赤松手づくり鎧かぶとの会の協力のもと、甲冑を身にまとった子どもたちは、刀を持って構えてみるなど、勇ましい姿でポーズを取り、中世のヒーロー赤松円心に心をはせました。

コミュニティ組織「円心の郷・赤松」が農業を身近に感じるイベントを開催!

6 **7**  
土 どんご運動会2025



親子連れら20人が参加し、5人一組のチームに分かれて5種目の競技を全身泥だらけになりながら楽しみました。参加者は「足下がぬるぬるで動きにくいけど、思い切り体を動かさせて楽しかった」と笑顔で話していました。

6 **15**  
日 田植え体験



参加者約25人とスタッフが横一列に並んでスタッフの指導の元、1カ所ずつ丁寧に手植えを行い、米作りの大変さを体験しました。その後、田植え機によるデモンストレーションを見学し、機械の便利さを実感していました。